

Gjenpart med sakliste/saksdokumenter, elektronisk:
- Kommunedirektøren



SAKLISTE

Utvalg: Kontrollutvalget i Kåfjord kommune
Møtedato: Torsdag 25. mai 2023
Tid: Kl. 11.00
Møtested: Rådhuset Olderdalen - kommunestyresalen

Saknr	Tittel	Unnt. off.
09/2023	Godkjenning av protokollen fra møtet 16.02.2023	
10/2023	Rapportering fra revisor – årsregnskapene 2022 – Kåfjord kommune	
11/2023	Kontrollutvalgets uttalelse om Kåfjord kommunes årsregnskap og årsberetning for 2022	
12/2023	Formannskaps- og utvalgssaker	
13/2023	Referatsaker	
14/2023	Drøftingssaker (Eventuelt)	



Utvalg: Kontrollutvalget i Kåfjord kommune	Saksnummer: 09/2023	Møtedato: 25.05.2023	Saksbehandler: Audun Haugan
---	-------------------------------	--------------------------------	---------------------------------------

GODKJENNING AV PROTOKOLLEN FRA MØTET 16.02.2023

Innstilling til v e d t a k:

Protokollen fra møtet 16.02.2023 godkjennes.

Saken gjelder:

Godkjenning av protokoll

Vedlegg til saken:

A: Trykte vedlegg: Protokoll fra møtet 16.02.2023

B: Utrykte vedlegg:

Saksutredning:

Protokollen fra forrige møte gjennomgås og godkjennes.

Tromsø, den 11. mai 2023

Audun Haugan
seniorrådgiver



KÅFJORD KOMMUNE

MØTEPROTOKOLL

Kontrollutvalget

Møtested: Formannskapssalen, Rådhuset, Olderdalen

Møtedato: 16. februar 2023

Varighet: 11.00 – 12.35

Møteleder: Åsmund Seljeskog

Sekretær: Audun Haugan

Faste medlemmer

Åsmund Seljeskog - leder
Linda A. Lien

Willy Hestdal – nestleder
Marian M. Myrseth
Hermund Dalvik

Fra utvalget møte:

Åsmund Seljeskog
Willy Hestdal
Linda A. Lien
Marian M. Myrseth
Randi Solberg

Varamedlemmer

Magne Monsen
Svein P. Pedersen
Celine Elise Marthinsen
Vera Eriksen

Inger Lillysdatter Johansen
Anders Mathisen
Randi Solberg
Roald Elvenes
Randi Stenseth

Fast medlem
Fast medlem
Fast medlem
Fast medlem
Varamedlem

Forfall:

Medlem Hermund Dalvik.

Fra politisk ledelse møte:

Fra administrasjonen møte:

Kommunedirektøren under sak 08/2023.

Fra KomRev NORD IKS møte:

Oppdragsansvarlig forvaltningsrevisor Margrete Mjølhus Kleiven og forvaltningsrevisor Ingunn Aronsen Brenna via Teams på sakene 02/2023 og 03/2023.

Fra K-Sekretariatet IKS møte:

Seniorrådgiver Audun Haugan

Merknader til innkalling og sakliste

Ingen merknader til innkalling og sakliste.

Behandlede saker:

Saknr	Tittel	Unnt. off.
01/2023	Godkjenning av protokollen fra møtet 01.12.2022	
02/2023	Forvaltningsrevisjon av barnevernet - prosjektskisse	
03/2023	Eierskapskontroll i Ungbo AS - prosjektskisse	
04/2023	Kontrollutvalgets årsrapport for 2022	
05/2023	Kontrollutvalgets årsplan for 2023	
06/2023	Formannskaps- og utvalgssaker	
07/2023	Referatsaker	
08/2023	Drøftingssaker (Eventuelt)	

Sak 01/2023

GODKJENNING AV PROTOKOLLEN FRA MØTET 01.12.2023

Innstilling til vedtak:

Protokollen fra møtet 01.12.2022 godkjennes.

Behandling:

Innstillingen enstemmig vedtatt.

Vedtak:

Protokollen fra møtet 01.12.2022 godkjennes.

Sak 02/2023

FORVALTNINGSREVISJON AV BARNEVERNET – PROSJEKTSKISSE

Innstilling til vedtak:

Alternativ 1:

Kontrollutvalget godkjenner prosjektskissen datert 31.01.2023 fra KomRev Nord IKS.

Alternativ 2:

Kontrollutvalget godkjenner prosjektskissen datert 31.01.2023 fra KomRev Nord IKS, men med følgende endring:

- Kontrollutvalget ber om at det også foretas en vurdering av kommunens forebyggende arbeid blant barn og unge.

Behandling:

Oppdragsansvarlig forvaltningsrevisor Margrete Mjølhus Kleiven og forvaltningsrevisor Ingunn Aronsen Brenna møtte på Teams og saken ble drøftet i utvalget.

Innstillingens alternativ 2 ble enstemmig vedtatt.

Vedtak:

Kontrollutvalget godkjenner prosjektskissen datert 31.01.2023 fra KomRev Nord IKS, men med følgende endring:

- Kontrollutvalget ber om at det også foretas en vurdering av kommunens forebyggende arbeid blant barn og unge.

Utskrift av saksprotokoll sendt 27.02.2023 til:

- *oppdragsansvarlig forvaltningsrevisor*

Sak 03/2023
EIERSKAPSKONTROLL I UNGBO AS – PROSJEKTSKISSE

Innstilling til vedtak:

Alternativ 1:

Kontrollutvalget godkjenner prosjektskissen datert 27.01.2023 fra KomRev Nord IKS.

Alternativ 2:

Kontrollutvalget godkjenner prosjektskissen datert 27.01.2023 fra KomRev Nord IKS, men med følgende endring:

- Forvaltningsrevisjonen av offentlige anskaffelser utgår.

Behandling:

Oppdragsansvarlig forvaltningsrevisor Margrete Mjølhus Kleiven og forvaltningsrevisor Ingunn Aronsen Brenna møtte på Teams og saken ble drøftet i utvalget.

Innstillingens alternativ 2 ble enstemmig vedtatt.

Vedtak:

Kontrollutvalget godkjenner prosjektskissen datert 27.01.2023 fra KomRev Nord IKS, men med følgende endring:

- Forvaltningsrevisjonen av offentlige anskaffelser utgår.

Utskrift av saksprotokoll sendt 27.02.2023 til:

- *oppdragsansvarlig forvaltningsrevisor*

Sak 04/2023
KONTROLLUTVALGETS ÅRSRAPPORT FOR 2022

Innstilling til vedtak:

Kontrollutvalget rår kommunestyret å fatte slikt v e d t a k:

Kontrollutvalgets årsrapport for 2022 tas til orientering

Behandling:

Innstillingen enstemmig vedtatt.

Vedtak:

Kontrollutvalget rår kommunestyret å fatte slikt v e d t a k:

Kontrollutvalgets årsrapport for 2022 tas til orientering

*Utskrift av saksprotokoll sendt 27.02.2023 til:
- ordfører*

Sak 05/2023
KONTROLLUTVALGETS ÅRSPLAN FOR 2023

Innstilling til vedtak:

Saken fremmes med åpen innstilling.

Behandling:

Oppfølging av innkjøpssamarbeidet og offentlige anskaffelser burde tas med i planen. Ingen innsigelser til forslaget til plan for øvrig. Det fremkom slik felles forslag til vedtak:

Årsplanen vedtas med den endring som fremkom i møtet.

Forslaget enstemmig vedtatt.

Vedtak:

Årsplanen vedtas med den endring som fremkom i møtet.

Sak 06/2023
GJENNOMGANG AV FORMANNSKAPS-/UTVALGSSAKER

Innstilling til vedtak:

Saken fremmes med åpen innstilling.

Behandling:

Det fremkom slikt felles forslag til vedtak:

Saken tas til orientering.

Forslaget enstemmig vedtatt.

Vedtak:

Saken tas til orientering.

Sak 07/2023
REFERATSAKER

Innstilling:

Saken tas til orientering.

Behandling:

Referert:

- A. REPRESENTANTSKAPSMØTE I K-SEKRETARIATET IKS
- Varsel om møte datert 24.01.2023
- B. FKT's FAGKONFERANSE 2023
- Utskrift av nettside

Innstillingen enstemmig vedtatt.

Vedtak:

Saken tas til orientering.

Sak 08/2023
DRØFTINGSSAKER (EVENTUELT)

Innstilling:

Saken fremmes med åpen innstilling

Behandling:

Leder orienterte om at han hadde forfall til neste møte.

Kommunedirektøren orienterte om innkjøpssamarbeidet og utlysningen av ny stilling.

Det fremkom slikt felles forslag til vedtak:

Kommunedirektørens redegjørelse tas til orientering.

Forslaget enstemmig vedtatt.

Vedtak:

Kommunedirektørens redegjørelse tas til orientering.

* * *



Utvalg: Kontrollutvalget i Kåfjord kommune	Saksnummer: 10/2023	Møtedato: 25.05.2023	Saksbehandler: Audun Haugan
---	-------------------------------	--------------------------------	---------------------------------------

RAPPORTERING FRA REVISOR – ÅRSOPPGJØRSREVISJON – KÅFJORD KOMMUNE

Innstilling til v e d t a k:

Kontrollutvalget tar redegjørelsen til orientering.

Saken gjelder:

Kontrollutvalgets plikt til å påse at kommunens regnskap blir revidert på en betryggende måte.

Vedlegg til saken:

A: Trykte vedlegg:

- Oppsummering etter revisjon av årsregnskapet, brev 08.05.2023 fra KomRev Nord IKS

B: Utrykte vedlegg:

- Veileder: Kontrollutvalgets påse-ansvar overfor regnskapsrevisor, utgitt av Forum for Kontroll og Tilsyn 2019

Saksutredning:

1. BAKGRUNNEN FOR SAKEN OG KONTROLLUTVALGETS ANSVAR

Kontrollutvalget skal påse at kommunens regnskaper blir «revidert på en betryggende måte», jf. kommunelovens § 23-2 bokstav a. I kontrollutvalgskonferensens § 3 (Kontrollutvalgets oppgaver ved regnskapsrevisjon) sies det bl.a. at:

- Kontrollutvalget skal holde seg løpende orientert om revisjonsarbeidet og påse at
- a) kommunens eller fylkeskommunens årsregnskaper blir revidert på en betryggende måte
 - b) regnskapsrevisjonen utføres i samsvar med lov, forskrift og kontrollutvalgets instruksjoner og avtaler med revisor

2. REVISORS ANSVAR OG OPPGAVER

Revisors ansvar og oppgaver er beskrevet i lovens § 24-2, hvor revisor bl.a. ansvar for å «planlegge, gjennomføre, dokumentere og rapportere sitt arbeid i samsvar med lov og forskrift og god kommunal revisjonsskikk».

Det er i loven vist til «god kommunal revisjonsskikk», som er en rettslig standard. I rettslige standarder henvises det ikke til absolutte kriterier, men lovens innhold defineres til å være det som samfunnet som helhet eller enkelte grupper i samfunnet til enhver tid mener bør gjelde.

For å gi standarden *god kommunal revisjonsskikk* et nærmere innhold, er det utarbeidet internasjonale revisjonsstandarder (ISA-ene), som har noen tilleggsvurderinger som er spesifikke for enheter i offentlig sektor.

Etter ISA 300 – *Planlegging av revisjon av et regnskap*, skal revisor utarbeide en overordnet revisjonsstrategi som beskriver revisjonens omfang og angrepsmåte, tidspunkt og styring av oppdraget. Utover revisjonsstrategien utarbeider revisor en mer detaljert plan for å håndtere de forskjellige forholdene som er identifisert i revisjonsstrategien. Den overordede revisjonsstrategien og revisjonsplanen oppdateres og endres ved behov etter hvert som revisjonen utføres. På bakgrunn av revisjonshandlingene konkluderer revisor for å kunne gi uttrykk for en mening om årsregnskapet, og som kommer til uttrykk i revisjonsberetningen.

Ved utarbeidelsen av revisjonsberetningen gjelder revisjonsstandardene (ISA'ene): ISA 700 – *Konklusjon og rapportering om regnskaper*, ISA 701 – *Omtale av sentrale forhold ved revisjonen i den uavhengige revisors beretning*, ISA 705 – *Modifikasjoner i konklusjonen i den uavhengige beretning* og ISA 706 – *Presiseringavsnitt og avsnitt om «andre forhold» i den uavhengige revisors beretning*.

3. REVISORS RAPPORTERING – KONTROLLUTVALGETS «PÅSE-ANSVAR» OVERFOR REGNSKAPSREVISOR

Kontrollutvalget er i tidligere møte holdt orientert om revisjonsarbeidet i forbindelse med kommunens årsregnskap for 2021.

I veilederen for kontrollutvalgets påse-ansvar, utarbeidet av Forum for Kontroll og Tilsyn, presenteres forhold og momenter som kontrollutvalget kan vurdere i forbindelse med påse-ansvaret. Rapporteringen fra revisor i inneværende møte gjelder årsoppgjørfsfasen. Følgende er beskrevet i veilederen:

Orientering fra årsoppgjørfsfasen

Revisjonsberetning, årsoppgjørfsnotat og eventuelt nummerert brev. Kontrollutvalget ber om:

- a. *orientering om resultatet fra revisjonsarbeidet. Revisor bør gjøre rede for: kontroll av regnskapsposter med skjønn/estimat og resultatene av disse, og vesentlige periodiseringer*
- b. *revisors vurdering av kvaliteten av regnskapsprosessen/økonomiforvaltningen og av regnskaps- og rapporteringsprosessen*

- c. revisors vurdering av årsregnskapet og årsberetningen, jf. kommunelovens § 14-6, inkludert opplysninger og presentasjon av notene i regnskapet*
- d. revisors redegjørelse for feil i regnskapet som ikke er korrigerende og begrunnelsen for at feilene ikke er rettet*

Revisjonsberetningen for Kåfjord kommunes årsregnskap for 2022 er en normal beretning, dvs. uten forbehold eller presiseringer. I avsnittet «uttalelse om øvrige lovmessige krav» har revisor gitt opplysninger om registrering og dokumentasjon, årsberetningen, samt uttalelse om vesentlige budsjettavvik. Revisor konkluderer positivt på alle forholdene.

Som ledd i kontrollutvalgets «påse-ansvar», vil revisor i møte gi en orientering om gjennomførte revisjonshandlinger i forbindelse med kommunens årsregnskap for 2022.

Tromsø, den 11. mai 2023



Audun Haugan
seniorrådgiver

Kåfjord kommune
v/ kommunedirektøren

Kopi: kontrollutvalget
økonomisjefen

Deres ref:

Vår ref:
520/TP

Saksbehandler:
Tove Pettersen
tp@komrevnord.no

Telefon:
77 60 05 23

Dato:
08.05.2023

OPPSUMMERINGSBREV TIL ÅRSREGNSKAPET FOR 2022

Revisjon av årsregnskapet for 2022 er slutført og vi ønsker å kommentere noen forhold som ikke har fått noen konsekvens for vår konklusjon i revisjonsberetningen, men som kommunen likevel bør bruke som et grunnlag for forbedringer av regnskapet for 2023.

Bank

Vi har tidligere vært i dialog med kommunen om svakhet i den interne kontrollen vedrørende bank. Økonomiavdelingen praktiserer i 2022 fortsatt enkel godkjenning (kun en person) ved utbetalinger fra bankkonti. Krav om dobbel godkjenning vil kunne redusere mislighetsrisikoen, og bedre den interne kontrollen.

Tilbakemelding fra kommunen er at de har som mål i januar 2023 om å innføre en beløpsgrense for godkjenning, og at dobbel godkjenning i nettbank vil komme på plass i løpet av 1. halvår. Vi ber om status i saken.

Gammel differanse på kapitalkonto

Det er en differanse på kr 1 265 606 ved avstemming av kapitalkonto som har vært stabil gjennom mange år. Differansen oppsto da likviditetsreserven ble oppgjort. Det er nødvendig at man prøver å finne en måte den kan korrigeres på, slik at sammenhengene i regnskapet blir korrekte. Det har vært en dialog mellom kommunen og revisjon uten at det er landet på hvordan denne differansen skal håndteres.

Bundne fond

Bundne fond uten bevegelse i 2022 utgjør totalt kr 1,9 mill., dvs. 9 % av sum bundne fond. Kommunen må fortsatt ha fokus på gjennomgang av ubrukte fondsmidler for å finne ut om midler må tilbakebetales, eller om utgifter er påløpt over drift.

Det bes om svar på vår henvendelse innen 5. juni 2023.

Med hilsen



Doris Gressmyr
oppdragsansvarlig revisor



Utvalg: Kontrollutvalget i Kåfjord kommune	Saksnummer: 11/2023	Møtedato: 25.05.2023	Saksbehandler: Audun Haugan
---	-------------------------------	--------------------------------	---------------------------------------

KONTROLLUTVALGETS UTTALELSE OM KÅFJORD KOMMUNES ÅRSREGNSKAP OG ÅRSBERETNING FOR 2022

Innstilling til v e d t a k:

1. Kontrollutvalget vedtar forslaget til uttalelse som kontrollutvalgets uttalelse til Kåfjord kommunes årsregnskap og årsberetning for 2022.
2. Kontrollutvalgets uttalelse sendes kommunestyret, med kopi til formannskapet, for fremleggelse i forbindelse med behandlingen av årsregnskapet og årsberetningen.

Saken gjelder:

Kåfjord kommunes årsregnskap og årsberetning for 2022.

Vedlegg til saken:

A: Trykte vedlegg:

1. Kåfjord kommunes årsregnskap for 2022
2. Kåfjord kommunes årsberetning (årsmelding) for 2022
3. Revisjonsberetning datert 17.04.2023
4. Utkast til kontrollutvalgets uttalelse til årsregnskapet og årsberetningen for 2022

B: Utrykte vedlegg:

Saksutredning:

1. BAKGRUNN FOR SAKEN

1.1 Kontrollutvalgets oppgaver ved behandlingen av årsregnskapet og årsberetningen

Forskrift om kontrollutvalg og revisjon bestemmer i § 3 at kontrollutvalget har rett – og plikt – til å behandle og uttale seg om kommunen årsregnskap og årberetning før de behandles i formannskap og kommunestyre. Kontrollutvalgets uttalelse skal således foreligge som et grunnlag for formannskapets og kommunestyrets behandling.

Formålet med behandlingen i kontrollutvalget er – grovt sagt - å påse at årsregnskapene og årsberetningen er avlagt i samsvar med kravene. Videre skal kontrollutvalget påse at årsregnskapet og årsberetningen har vært gjenstand for en betryggende kontroll av revisor.

Kontrollutvalget har også særskilt plikt til å følge opp merknader fra revisor, enten i form av merknader i beretningen, eller i nummererte brev, jf. regelen i forskrift om kontrollutvalg og revisjon, § 3. siste ledd.

Det er ikke gitt regler i lov eller forskrift av hva kontrollutvalgets uttalelse nærmere skal inneholde, og det tilligger kontrollutvalgets skjønn hvilke forhold som skal tas med. Det vil imidlertid være naturlig å ta med forhold som ligger inn under kontrollutvalgets oppgaver og som kontrollutvalget mener kommunestyret bør være særskilt oppmerksom på i forhold til sin behandling, det være seg forhold omtalt i revisjonsberetningen, i forhold til resultatene i årsregnskapene, i forhold til nummererte brev, eller i forhold til årsberetningen.

Videre bør kontrollutvalget kommentere hvorvidt kommunestyrets vedtatte finansielle måltall er oppnådd. Det samme gjelder kommunens økonomiske situasjon som helhet, men dette må basere seg på opplysninger i årsberetningen og må ha en nøktern tilnærming fra kontrollutvalgets side. Hvorvidt budsjettoverskridelser skal kommenteres må vurderes ut fra det enkelte tilfelle, og kontrollutvalget må også her vurdere totaliteten før eventuelle kritiske påpekninger.

Uttalelsen bør også medta om årsregnskap og årsberetning – etter kontrollutvalgets vurdering - har vært gjenstand for en betryggende kontroll av revisor.

Sekretariatet vil nedenfor kort gjengi de regler som gjelder for årsregnskapet, årsberetningen, revisjonsberetningen og de frister som gjelder.

1.1 Årsregnskapet

Kommuneloven §14-6 fastsetter kommunens plikt til å utarbeide årsregnskap. Av bestemmelsen fremgår det at:

Kommuner og fylkeskommuner skal utarbeide følgende årsregnskap:

- a) *regnskap for kommunekassen eller fylkeskommunekassen*
- b) *regnskap for hvert kommunalt eller fylkeskommunalt foretak*
- c) *regnskap for annen virksomhet som er en del av kommunen eller fylkeskommunen som rettssubjekt, og som skal ha eget regnskap i medhold av lov eller forskrift*
- d) *samlet regnskap for kommunen eller fylkeskommunen som juridisk enhet.*

Årsregnskapet skal presenteres og avlegges etter de krav som fremkommer i *Forskrift om økonomiplan, årsbudsjett, årsregnskap og årsberetning for kommuner og fylkeskommuner mv.*, samt tilhørende regnskapsstandarder utarbeidet av Foreningen for God kommunal regnskapsskikk.

1.2 Årsberetningen

Kommunen – og kommunale foretak - har også en plikt til å utarbeide en årsberetning. Årsberetningen er en oppsummering av kommunens virksomhet gjennom året.

Årsberetningen skal utarbeides i tråd med kravene i kommunelovens §14-7 og god kommunal regnskapsskikk. Etter kommunelovens § 14-7 skal det minimum redegjøres for følgende i årsberetningen:

- a) *forhold som er viktige for å bedømme den økonomiske utviklingen og stillingen, og om den økonomiske utviklingen og stillingen ivaretar den økonomiske handleevnen over tid*
- b) *vesentlige beløpsmessige avvik mellom årsbudsjettet og årsregnskapet, og vesentlige avvik*

- fra kommunestyrets eller fylkestingets premisser for bruken av bevilgningene*
- c) *virksomhetens måloppnåelse og andre ikke-økonomiske forhold som er av vesentlig betydning for kommunen eller fylkeskommunen eller innbyggerne*
 - d) *tiltak som er iverksatt og tiltak som planlegges iverksatt for å sikre en høy etisk standard*
 - e) *den faktiske tilstanden når det gjelder kjønnslikestilling*
 - f) *hva kommunen eller fylkeskommunen gjør for å oppfylle arbeidsgivers aktivitetsplikt etter likestillings- og [diskrimineringsloven § 26](#).*

1.3 Revisjonsberetningen

Kontrollutvalget skal etter forskrift om kontrollutvalg og revisjon § 3 bl.a. påse at kommunens eller fylkeskommunens årsregnskaper blir revidert på en betryggende måte og at regnskapsrevisjonen utføres i samsvar med lov og forskrift, instruksjer og avtaler med revisor.

Etter kommuneloven §24-8 skal revisor avgi en revisjonsberetning. Revisjonsberetningen inneholder – grovt sagt - revisors oppsummering og revisors vurderinger etter gjennomgangen av kommunens årsregnskap og årsberetning.

Etter kommunelovens § 24-8 skal revisor uttale seg om følgende i revisjonsberetningen:

- a) *om årsregnskapet er avlagt i samsvar med lov og forskrift*
- b) *om registreringen og dokumentasjonen av regnskapsopplysninger er i samsvar med lov og forskrift*
- c) *om årsberetningen inneholder de opplysningene som lov og forskrift krever*
- d) *om opplysningene om økonomi i årsberetningen stemmer overens med årsregnskapet*
- e) *om det er avdekket forhold som gir grunn til å tro at årsberetningen ikke gir dekkende opplysninger om vesentlige budsjettavvik.*

Hvis revisor i revisjonsberetningen konkluderer med forbehold, konkluderer negativt eller ikke har tilstrekkelig grunnlag for å konkludere, skal årsaken beskrives. Hvis revisor mener at årsregnskapet eller årsberetningen ikke bør vedtas slik de foreligger, skal dette angis særskilt.

Revisjonsberetningen skal også omfatte andre forhold som revisor mener det er nødvendig å opplyse om i henhold til god kommunal revisjonsskikk.

I tillegg til kravene nedfelt i loven skal beretningen utformes i samsvar med god kommunal revisjonsskikk, noe som er nedfelt i en rekke revisjonsstandarder.

Revisjonsberetningen er systematisk delt inn i to hoveddeler og med fire underdeler:

1. Uttalelse om revisjon av årsregnskapet, med:
 - a. Konklusjon om årsregnskapet
 - b. Uttalelse om årsberetningen og annen øvrig informasjon
2. Uttalelse om øvrige lovmessige forhold, med:
 - a. Konklusjon om registrering og dokumentasjon
 - b. Uttalelse om redegjørelse for vesentlige budsjettavvik

I første del i revisjonsberetningen – «Uttalelse om revisjonen av årsregnskapet» - konkluderer revisor på om årsregnskapet/årsregnskapene i det alt vesentlige gir en dekkende fremstilling av den finansielle stillingen til kommunen og av resultatet. Videre inneholder den revisors vurdering av årsberetningen og annen øvrig informasjon. Revisor uttaler seg bl.a. om

årsberetningen inneholder de opplysninger som skal gis i henhold til gjeldende bestemmelse, og om opplysninger om økonomi i årsberetningen stemmer overens med årsregnskapet. I revisjonsberetningens første del er også kommunedirektørens ansvar for årsregnskapet samt revisors oppgaver og plikter ved revisjonen av årsregnskapet nærmere omtalt.

I andre del – «Uttalelse om øvrige lovmessige krav» - rapporterer revisor om øvrige tilleggsoppgaver som han har etter regelverket. Dette gjelder bl.a. forholdet til registrering og dokumentasjon av regnskapsopplysninger og om kommunen har redegjort for vesentlige budsjettavvik.

Dersom revisor finner å måtte avgi en revisjonsberetning som avviker fra normalberetningen, skal beretningen «modifiseres». Dette enten ved at revisor tar forbehold, gir en presisering, gir en negativ konklusjon, eller frem forhold hvor revisor ikke kan uttale seg. Revisor kan også under dette punktet angi andre forhold revisor ønsker å fremheve.

1.5 Tidsfrister

I henhold til *Forskrift om revisjon i kommuner og fylkeskommuner* samt *Forskrift om økonomiplan, årsbudsjett, årsregnskap og årsberetning for kommuner og fylkeskommuner mv.* gjelder det tidsfrister for behandling av årsregnskap og årsberetning. Følgende frister gjelder:

- a. Årsregnskapet skal være avlagt av kommunedirektøren innen 22. februar.
- b. Årsberetningen skal være avgitt av kommunedirektøren innen 31. mars.
- c. Revisjonsberetningen skal avlegges senest innen 15. april. Dette gjelder også der regnskap ikke foreligger.¹
- d. Årsregnskap og årsberetning skal vedtas av kommunestyret senest 30. juni.

2. GRUNNLAG FOR KONTROLLUTVALGETS UTTALELSE OG VURDERING

2.1 Tidspunkt for avleggelsen

Årsregnskapet er datert 22.02.2023. Årsberetningen (årsmeldingen) er datert 31.03.2023.

Revisjonsberetning er avlagt 17.04.2023.

Dette er innenfor lovens frister.

2.2 Revisjonens utførelse

2.2.1 Revisjonsberetningen

I revisjonsberetningens del 1 – *Uttalelser om revisjonen av årsregnskapet* – har revisor konkludert med at kommunens årsregnskap:

- oppfylder gjeldende lovkrav, og at de
- i det alt vesentlige gir en dekkende fremstilling av den finansielle stillingen til kommunen og kommunen som økonomisk enhet per 31. desember 2021 og av resultatet, i samsvar med kommunelovens regler og god kommunal regnskapsskikk.

Revisor har videre konkludert med at årsberetningen:

¹ I samsvar med bestemmelsen i kommuneloven § 24-8 at revisjonsberetningen for 2022 avlegges første virkedag etter 15. april 2022, dvs. senest mandag 17. april 2023.

- inneholder de opplysninger som skal gis i henhold til gjeldende lovkrav og
- at opplysningene om økonomi i årsberetningen stemmer overens med årsregnskapet.

I revisjonsberetningens del 2 - *Uttalelser om øvrige lovmessige krav* – er det konkludert positivt på begge forhold.

2.3. Årsregnskapet og årsberetningen for 2022

2.3.1 Årsregnskapet for 2022

Årsregnskapet viser et netto driftsresultat på kr 8 926 057.

2.3.2 Årsberetningen for 2022

I årsberetningen er kommunens økonomiske resultat og stilling beskrevet nærmere, og sekretariatet viser generelt til denne.

Kommunen har satt følgende økonomiske måltall:

- Netto driftsresultat på minst 1,75 %
- Disposisjonsfond på mellom 5 og 8 % av brutto driftsinntekter.
- Netto lånegjeld på mindre enn 75 % av brutto driftsinntekter

Netto driftsresultat blir sett på som den viktigste enkeltindikatoren for å vurdere den økonomiske situasjonen i kommunene. Netto driftsresultat viser hvor mye som kan benyttes til finansiering av investeringer eller avsettes til senere bruk, og er dermed et uttrykk for kommunenes økonomiske handlefrihet.

Netto driftsresultat ble på 3,23 % av brutto driftsinntekter og tilfredstiller det satte måltallet.

Kommunedirektøren viser til følgende:

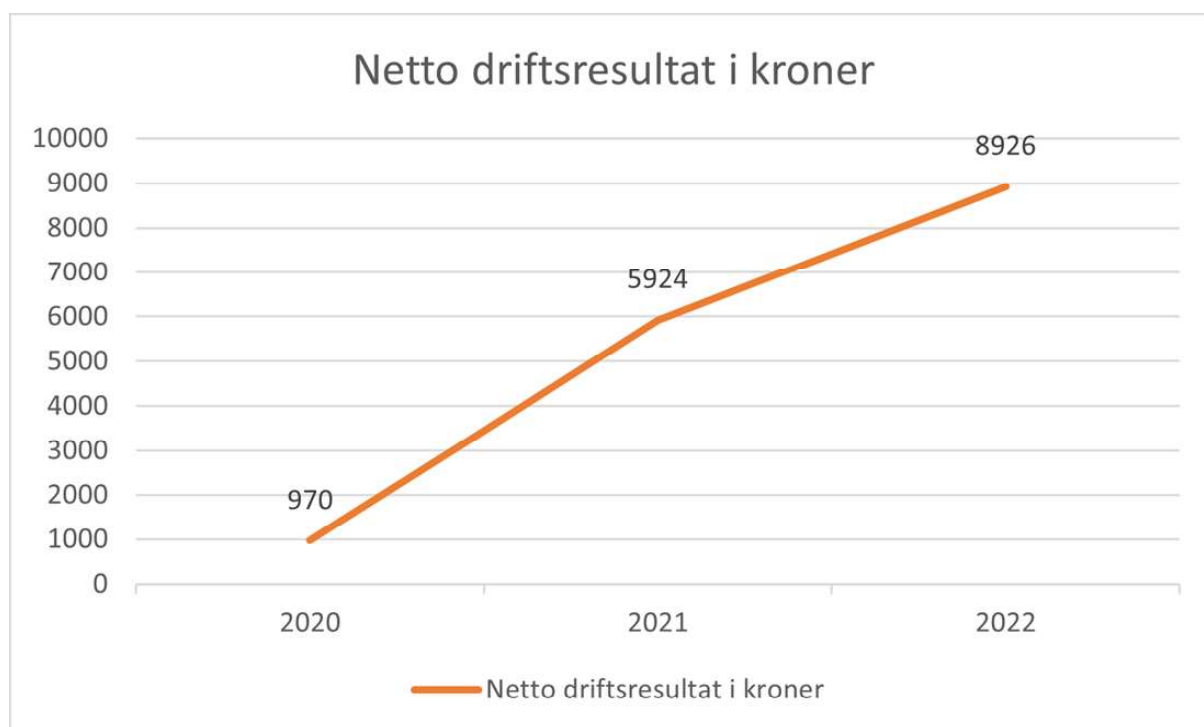

Etter underskuddet i 2019, har vi sett en positiv utvikling i netto driftsresultat, noe som også har gitt inndekning av det samlede underskuddet. Politisk sett er det vedtatt at netto driftsresultat minimum skal være på 1,75% av brutto driftsinntekter. De siste tre årene har har vi hatt følgende netto driftsresultat i prosent av brutto driftsinntekter:

2020: 0,38%

2021: 2,24%

2022: 3,23%

Som vi ser har vi i både 2021 og 2022 vært godt innenfor dette måltallet, og det vises også en positiv utvikling de siste tre årene.

Det sies også:

Hovedårsaken til det gode resultatet i 2022 er vesentlig høyere inntekter enn budsjettert. Samlet har vi en merinntekt på nesten 17,5MNOK, noe som tilsvarer 6% av de budsjetterte inntektene. Vi har over 24% merinntekt på refusjon sykepenger, noe som må skyldes feilbudsjettering i utgangspunktet. Under posten andre inntekter er det flere momenter som gir et positivt budsjettavvik på over 10%, her nevnes spesielt økte inntekter fra salg av konsesjonskraft og økt overføring av tilskudd fra havbruksfondet.

Når det gjelder **disposisjonsfondet**, var måltallet mellom 5 og 8% av brutto driftsinntekter. Kommunedirektøren skriver om dette:

Kåfford Kommune har et mål om disposisjonsfond på mellom 5 og 8% av brutto driftsinntekter.

Alt overskuddet både i 2020 og 2021 gikk til inndekning av underskuddet fra 2019, mens i 2022 har vi satt av i overkant av 7,5MNOK til fondet. Totalt disposisjonsfond ved utgangen av 2022 er på samme sum, her tilsvarende 2,72% av brutto driftsinntekter. Med andre ord har vi fortsatt en vei å gå for å komme innenfor måltallet på mellom 5 og 8%, og vi håper den positive trenden de senere år kan bidra til at vi oppnår målet innen rimelig tid.

Når det gjelder **lånegjeld**, var måltallet at det ikke skulle overstige 75 % av brutto driftsinntekter, mens resultatet viser omlag 105%. Kommunedirektøren skriver følgende om gjelda:

I henhold til siste vedtak i Kommunestyret skal lånegjelden til enhver tid ikke overstige 75% av brutto driftsinntekter. Som vi ser under ligger vi en del over måltallet, men trenden er at gjelda er på vei ned, selv om nedgangen har flatet noe ut. Det kreves nøye styring av investeringene for å forhindre at lånegjelda igjen begynner å stige.

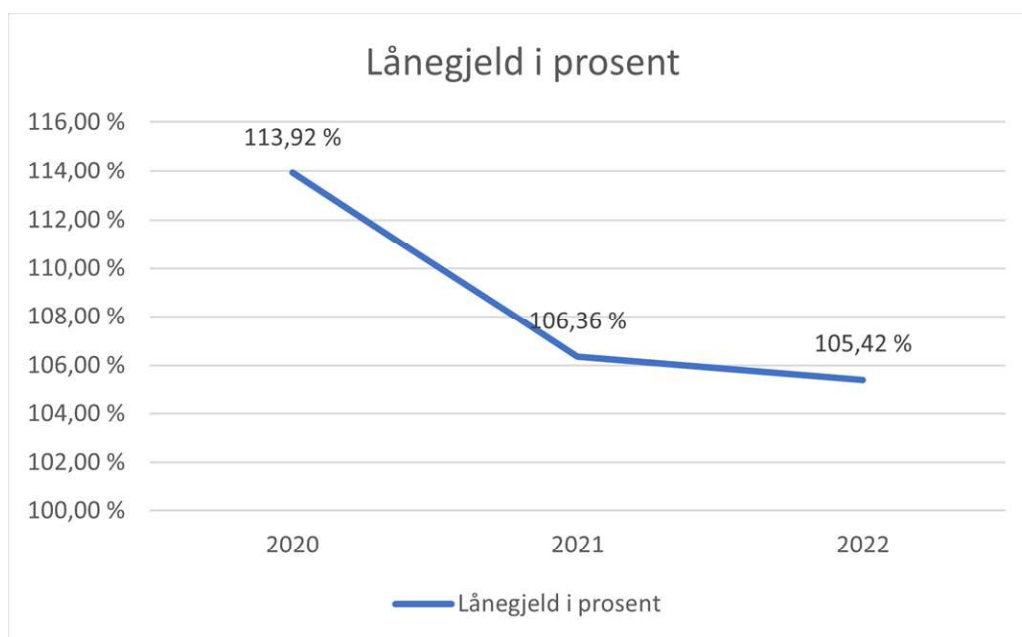

2.3.3 Kommunens økonomiske stilling – oppsummert

Kommunedirektøren skriver oppsummert om kommunens økonomiske stilling:

Status i skrivende stund er at regnskapet for 2022 legges fram med netto driftsresultat på 8,9 mill. Vi kan da dekke inn resten av tidligere års merforbruk med ca. 2 mill. og er ute av Robek f.o.m. juni 2023. På grunn av installasjon av nytt ERP-system (økonomisystem) er vi litt på etterskudd i år med årsregnskapet.

Regnskapet for 2022 vil helt klart ha virkning for det økonomiske handlingsrommet vi har i 2023 og også 2024.

3. FORSLAG TIL KONTROLLUTVALGETS UTTALELSE

Sekretariatet har på bakgrunn av det ovenstående utarbeidet et forslag til kontrollutvalgets uttalelse, som ligger vedlagt. Forslaget til uttalelse gjennomgås av kontrollutvalget.

Tromsø, den 11. mai 2023

Audun Haugan
seniorrådgiver

REGNSKAP

2022



Gáivuona suohkan
Kåfjord kommune
Kaivuonon komuuni

INNHold KOMMUNEREGNSKAPET:

NOTER

BEVILGNINGSOVERSIKT – DRIFTSREGNSKAP

BEVILGNINGSOVERSIKT – DRIFTSREGNSKAP TIL FORDELING

ØKONOMISK OVERSIKT - DRIFTSREGNSKAP

BEVILGNINGSOVERSIKT – INVESTERINGSREGNSKAP

BEVILGNINGSOVERSIKT – INVESTERINGSREGNSKAP TIL FORDELING

BALANSEREGNSKAPET – HOVEDOVERSIKT

BUDSJETTAVVIK OG ÅRSAVSLUTNINGSDISPOSISJONER

INVESTERINGSREGNSKAPET – DETALJOVERSIKT PR. ANSVAR

DRIFTSREGNSKAPET- DETALJOVERSIKT PR. ANSVAR

BALANSEREGNSKAPET – DETALJOVERSIKT

Regnskapsmappe for kommuner og fylkeskommuner ©		Arkiv: 3.4
Kommune/enhet: Kåfjord kommune	Utarbeidet dato/sign.: 22.02.2022 JG	Ar: 2022
Emne: Noteopstillinger		
Hovedreferanser: Forskrift om økonomiplan, årsbudsjett, årsregnskap og årsberetning for kommuner og fylkeskommuner mv. (BRF) §§ 5-10 - 5-15 BRF §§ 6-2, 8-2, 9-4 og 10-4.		
Linker til notene:	Hjemmel:	
Regnskapsprinsipper og vurderingsregler		
Organisering av kommunens virksomhet (regnskapsenheter)		
<i>Faste noteopplysninger om arbeidskapitalen, kapitalkonto og endringer i regnskapsprinsipp</i>		
Note 1: Arbeidskapital	§5-10 a	
Note 2: Årets endring i kapitalkonto	§5-10 b	
Note 3: Vesentlige endringer i regnskapsprinsipp, estimater og vesentlige korrigeringer av tidligere års feil	§5-10 c	
<i>Faste noteopplysninger om eiendeler</i>		
Note 4: Anleggsmidler	§5-11 a	
Note 5: Aksjer og andeler i varig eie	§5-11 b	
Note 6: Utlån	§5-11 c	
Note 7: Markedsbaserte finansielle omløpsmidler og derivater	§5-11 d	
Note 8: Rentesikring	§ 5-11 e	
<i>Faste noteopplysninger om lån, avdrag, pensjon og andre forpliktelser</i>		
Note 9 : Langsiktig gjeld	§5-12 a	
Note 10: Avdrag på lån	§5-12 b	
Note 11: Pensjon	§5-12 c	
Note 12: Garantiansvar	§5-12 d	
<i>Faste noteopplysninger om andre forhold</i>		
Note 13: Bundne fond	§5-13 a	
Note 14: Selvkostområder	§5-13 b	
Note 15: Salg av finansielle anleggsmidler	§5-13 c	
Note 16: Ytelser til ledende personer i virksomheten	§5-13 d	
Note 17: Godtgjørelse til revisor	§5-13 e	
<i>Faste noteopplysninger for kommunale foretak og interkommunale samarbeid</i>		
Note 18: KF, KO og interkommunale politiske råd	§§ 6-2 a og 8-2 a	
Note 19: Vertskommunesamarbeid etter kommuneloven § 20	§ 20 komlov	
<i>Obligatoriske noter i konsolidert årsregnskap</i>		
Note 20: Konsolidert regnskap	§10-4	
<i>Aktuelle noter for å bedømme økonomisk utvikling og stilling</i>		
Note 21: Spesifikasjon av vesentlige poster	§ 5-15	

Regnskapsprinsipper og vurderingsregler

Regnskapsprinsipper og vurderingsregler

Kommuneregnskapet er finansielt orientert, og skal vise all tilgang på og bruk av midler i året. Inntekter og utgifter skal tidsmessig plasseres i det året som følger av anordningsprinsippet. Anordningsprinsippet betyr at alle kjente utgifter og inntekter i løpet av året som vedrører kommunens virksomhet skal fremgå av drifts- eller investeringsregnskapet i året enten de er betalt eller ikke.

Regnskapet er avlagt i henhold til god kommunal regnskapskikk, herunder kommunale regnskapsstandarder (KRS) utgitt av Foreningen for god kommunal regnskapskikk (GKRS).

Regnskapsprinsipper

All tilgang og bruk av midler i løpet av året som vedrører kommunens virksomhet fremgår av drifts- eller investeringsregnskapet. Regnskapsføring av tilgang og bruk av midler bare i balanseregnskapet forekommer ikke.

Alle utgifter og utbetalinger, inntekter og innbetalinger er regnskapsført brutto. Dette gjelder også interne finansierings-transaksjoner. Alle kjente utgifter, utbetalinger, inntekter og innbetalinger i året er tatt med i årsregnskapet, enten de er betalt eller ikke. For lån er kun den delen av lånet som faktisk er brukt i løpet av året, ført i investeringsregnskapet. Den delen av lånet som ikke er brukt, er registrert som memoriapost. I den grad enkelte utgifter, utbetalinger, inntekter eller innbetalinger ikke kan fastsettes eksakt ved tidspunkt for regnskapsavleggelsen, registreres et anslått beløp i årsregnskapet.

Det er i 2022 ikke gjort endring i regnskapsprinsipper.

Klassifisering av anleggsmidler og omløpsmidler

I balanseregnskapet er anleggsmidler kommunens eiendeler til varig eie eller bruk. Andre eiendeler er omløpsmidler. Fordringer knyttet til egen vare- og tjenesteproduksjon, samt markedsbaserte verdipapirer, er klassifisert som omløpsmidler med mindre kommunen har foretatt investeringer ut fra næringspolitiske eller samfunnsmessige hensyn. I slike tilfeller er verdipapirene klassifisert som anleggsmidler. Kåfjord kommune har ikke markedsbaserte finansielle omløpsmidler. Andre fordringer er omløpsmidler dersom disse forfaller til betaling innen ett år etter anskaffelsestidspunkt. Ellers er de klassifisert som anleggsmidler.

Kåfjord kommune følger KRS nr. 4, avgrensning mellom drifts- og investeringsregnskap. Standarden har særlig betydning for skille mellom vedlikehold og påkostning i forhold til anleggsmidler. Utgifter som påløper for å opprettholde anleggsmiddelets kvalitetsnivå, utgiftsføres i driftsregnskapet. Utgifter som representerer en standardheving av anleggsmiddelet utover standarden ved anskaffelsen, utgiftsføres i investeringsregnskapet og aktiveres på anleggsmiddelet i balansen.

Omløpsmidlene er vurdert til laveste verdi av anskaffelseskost og virkelig verdi. Det er avsatt til tap på kundefordringer kr 125.927,- . Pr. 31.12.22 er kundefordringer som er over 1 år gammel og dermed har høy tapsrisiko, på vel 32.000,- . Det er vurdert slik at balanseført tapsavsetning på kr 125.927,- er dekkende for fremtid tap på kundefordringer og ikke skal reguleres.

Klassifisering av gjeld

Lansiktig gjeld er knyttet til formålene i kommuneloven § 14-14 til 14-17 med unntak av § 14-15 (likviditetslån/ driftskreditt). All annen gjeld er kortsiktig gjeld.

Ved lånefinansiering av investeringer er renteutgiftene lagt til anskaffelseskost i samsvar med anbefalt løsning i KRS nr. 2.

Organisering av kommunens virksomhet (regnskapsenheter)

Den samlede virksomheten til kommunen er i hovedsak organisert innenfor kommunens ordinære organisasjon, men noe virksomhet lagt til enheter som avlegger eget særregnskap eller andre rettssubjekter.

	Type virksomhet	Type enhet	Kontor- /vertskommune
Enheter som avlegger særregnskap			
Ungbo AS	Boligselskap	Eget rettssubjekt	
Nord Troms regionråd DA	Politisk råd	Eget rettssubjekt	
Nord Troms friluftsråd	Friluftsliv	KO-eget rettssubjekt	
Avfallsservice AS	Renovasjon	Eget rettssubjekt	
Inngår i kontorkommunens regnskap			
Felles skogbrukssjef	Landbruk	Vertskommunesamarbeid	Lyngen
Felles IKT senter	IT	Vertskommunesamarbeid	Skjervøy
Felles innkjøpssjef	Kjøp av varer/tjen.	Vertskommunesamarbeid	Skjervøy
Fact-Tilbud til voksne med langvarige og sammensatter tj. Behov	Helse	Vertskommunesamarbeid	Kåfjord
Utviklingsveileder	Oppvekst	Vertskommunesamarbeid	Kåfjord
Gode valg	Helse	Vertskommunesamarbeid	Lyngen
Felles veterinær	Landbruk	Vertskommunesamarbeid	Nordreisa
Interkommunal barnevernvakt	Barnevern	Vertskommunesamarbeid	Kåfjord
Felles brannvern	Brannvern	Vertskommunesamarbeid	Kvænangen
Felles jordmortjeneste	Helse/omsorg	Vertskommunesamarbeid	Nordreisa
PPT	Oppvekst	Vertskommunesamarbeid	Nordreisa

Konsolidert regnskap

Det konsoliderte årsregnskapet etter kommuneloven § 14-6 første ledd bokstav d skal vise kommunen som én økonomisk enhet. Det konsoliderte årsregnskapet skal omfatte kommunekassa, kommunale foretak, interkommunale politiske råd og kommunale oppgavefelleskap som er en del av kommunen som rettssubjekt, og lånefond.

Kåfjord kommune har ingen kommunale foretak (KF). Nord-Troms regionråd DA er et politisk råd som er et eget rettssubjekt og skal derfor ikke inn i det konsoliderte regnskapet.

Nord-Troms Friluftsråd er organisert som et kommunalt oppgavefelleskap (KO). Friluftsrådet er et eget rettssubjekt som fører eget regnskap og skal ikke inngå i konsolidert regnskapet.

Kåfjord kommune har heller ingen lånefond pr. 31.12.22.

Note 1 Endring i arbeidskapital

Balanseregnskapet :	31.12.	01.01.	Endring
2.1 Omløpsmidler	98 055 772	114 118 098	
2.3 Kortsiktig gjeld	-40 343 916	-39 983 756	
Arbeidskapital	57 711 855	74 134 342	-16 422 487

Drifts- og investeringsregnskapet :	Beløp
Driftsregnskapet	
Sum driftsinntekter	275 921 258
Sum driftsutgifter	-252 893 246
Netto finansutgifter	-14 101 955
Netto driftsresultat	8 926 057
Investeringsregnskapet	
Sum investeringsutgifter	-30 145 107
Sum investeringsinntekter	29 510 316
Netto utgifter videreutlån	0
Netto utgifter i investeringsregnskapet	-634 791
Netto tilgang/bruk i drifts- og investeringsregnskapet	8 291 266
Endring ubrukte lånemidler (økning +/-reduksjon-)	-24 713 753
Endring i regnskapsprinsipp ført direkte mot egenkapital	0
Endring arbeidskapital i drifts- og investeringsregnskapet	-16 422 487
Differanse (forklares nedenfor)	0

Forklaring til differanse i arb.kapital :	Beløp
	0
	0
	0
	0

Note 2 Kapitalkonto

Saldo 01.01.	kr 266 875 794
Økning av kapitalkonto (kreditposterings)	
Aktivisering av fast eiendom og anlegg	kr 24 365 158
Reversert nedskrivning av fast eiendom og anlegg	kr -
Aktivisering av utstyr, maskiner og transportmidler	kr 4 055 946
Kjøp av aksjer og andeler	kr -
Reversert nedskrivning av aksjer og andeler	kr -
Utlån	kr 22 468 052
Aktivert egenkapitalinnskudd pensjonskasse	kr 757 441
Avdrag på eksterne lån	kr 16 669 961
Økning pensjonsmidler	kr 10 968 653
Reduksjon pensjonsforpliktelser	kr -
Reduksjon av kapitalkonto (debetposterings)	
Avgang fast eiendom og anlegg	kr 177 402
Av- og nedskrivning av fast eiendom og anlegg	kr 33 906 565
Avgang utstyr, maskiner og transportmidler	kr 20 000
Av- og nedskrivning av utstyr, maskiner og transportmidler	kr 6 673 704
Avgang aksjer og andeler	kr 5 000
Nedskrivning av aksjer og andeler	kr -
Avdrag på utlån	kr 6 332 394
Avskrivning utlån	kr 11 934
Reduksjon egenkapitalinnskudd pensjonskasse	kr -
Bruk av midler fra eksterne lån	kr 45 663 753
Reduksjon pensjonsmidler	kr 1 345 447
Økning pensjonsforpliktelser	kr 12 881 070
Urealisert kurstap utenlandslån	kr -
Saldo 31.12.	kr 239 143 736

Olderdalen 31.12.22

Gunn Andersen
Ass. kommunedirektør



Note 3 Vesentlige endringer i regnskapsprinsipp og regnskapsestimater og vesentlige korrigeringer av tidligere års feil

Konto for endring av regnskapsprinsipp

Virkning av endringer i regnskapsprinsipp føres mot egne egenkapitalkontoer for endring av Det er ikke gjort endringer i regnskapsprinsipp i 2022.

Korrigering av tidligere års feil

Det er i 2022 foretatt nedskrivning av tomteområder som i utgangspunktet ikke skulle vært aktivert. Dette gjelder rassikringstiltak hvor hverken kommunen eller andre er reell eier av anlegget.

Nedskrivningene er på kr 20.358.276,- og gjelder følgende anlegg:

68056	FLOMSIKRING NOURJOKKA (227637)	-140 000,00
68057	SKREDSIKRING MANNDALEN (227638)	-2 666 930,00
68081	SKREDSIKRING VATNE/S 2012 ANSVAR 582 F 315	-425 000,00
68090	SKREDSIKRING VATNE/STORELVA F 315 ANSVAR 582 (2013)	-1 440 000,00
69025	RASSIKRINGSTILTAK F 315 ANSVAR 6950	-3 486 207,00
69026	SKREDSIKRING VATNET F 315 ANSVAR 6959	-146 057,00
69027	RASSIKRING ANNLEGGSBIDRAG SAMUELSBERG ANSVAR 6951 F 315	-4 163 007,23
69028	RASSIKRING ANLEGGSBIDRAG OLDERDALEN ANSVAR 6965 F 315	-7 891 074,68

Kåfjord kommune mottok kr 1.000.000,- i spillemidler til Olderdalen svømmebasseng fra Troms og Finnmark fylkeskommune i 2022. Bassenget ble ferdigstilt i 2021 og det ble brukt lån til å finansiere prosjektet i 2021. Som følge av dette er bruk av lån reversert i 2022.

Note 4 Varige driftsmidler

	IT-utstyr, kontor-maskiner	Anleggs-maskiner mv.	Brannbiler, tekniske anlegg	Boliger, skoler, veier	Adm.bygg, sykehjem mv.	Tomte-områder	SUM
Bokført verdi pr 1.1.2022	4 923 287	15 462 266	21 931 479	185 344 277	245 372 098	49 256 133	522 289 539
Årets tilgang	2 335 519	1 322 040	398 387	20 744 307	1 150 022	2 470 830	28 421 104
Årets avgang	0	0	-20 000	0	0	-177 402,00	-197 402
Årets avskrivninger	-1 554 335	-2 203 384	-2 828 936	-7 164 023	-6 256 863	0	-20 007 542
Årets nedskrivninger	-15	-25	-87 009	-1	0	-20 485 678	-20 572 727
Reverseringer av nedskrivninger	0	0	0	0	0	0	0
Bokført verdi pr. 31.12.2022	5 704 456	14 580 897	19 393 921	198 924 560	240 265 256	31 063 883	509 932 972
Tap ved salg av anleggsmidler	0	0	87 008	0	0	127 402	214 410
Gevinst ved salg av anleggsmidler	0	0	0	0	0	0	0
Utnyttbar levetid, inntil Avskrivningsplan	5 år Lineær	10 år Lineær	20 år Lineær	40 år Lineær	50 år Lineær	Ingen avskr.	

Note 5 Aksjer og andeler i varig eie

Selskapets navn	Henvisning balansen	Eierandel i selskapet	Eventuell markedsverdi	Balanseført verdi 31.12.2022	Balanseført verdi 01.01.2022
Avfallsservice AS	221200010	17 %	kr -	kr 50 000	kr 50 000
Bredbåndsfylket AS	221200012	1 %		kr 16 000	kr 16 000
Campus Nord-Troms AS	221200016	16,67 %		kr 100 000	kr 100 000
Ressurs Tromsø AS	221200001	0,00 %		kr -	kr 5 000
Kommunekraft AS	221200009	0,31 %		kr 1 000	kr 1 000
Kåfjord Vekst AS	221152001	100 %		kr 100 000	kr 100 000
Nord-Troms Museum	221200015	16,67 %		kr 30 000	kr 30 000
Senter for nordlige folk AS	221200002			kr 1 000	kr 1 000
Senter for nordlige folk AS	221200013	20,02 %		kr 872 000	kr 872 000
Nordområdevegen AS	221200017	8,62 %		kr 50 000	kr 50 000
Ungbo AS	221200011	100 %		kr 16 600	kr 16 600
Visit Lyngenfjord AS	221200014	17,91 %		kr 250 000	kr 250 000
Ymber AS	221200004	17 %		kr 100 000	kr 100 000
Nord-Troms Regionråd DA	221200007	17 %		kr 12 500	kr 12 500
KLP Egenkapitalinnskudd	221550001	0,00 %		kr 11 468 538	kr 10 711 097
KomRev Nord IKS	221650001	2,38 %		kr 46 363	kr 46 363
K-sekretariatet IKS	221650002	2,70 %		kr 9 006	kr 9 006
Biblioteksentralen SA	221200006			kr 600	kr 600
Birtavarre Samfunnshus SA	221200003			kr 500	kr 500
Sum			kr -	kr 13 124 107	kr 12 371 666

Ullsfjordforbindelsen AS endret foretaksnavn til Nordområdevegen AS i 2022

Note 6 Utlån

Utlånt til	Utestående 31.12.	Utestående 01.01.	Tap på hovedstol	Tap på løpte renter mv.	Samlet tap
Utlån finansiert med innlån					
Startlån	kr 72 925 867	kr 56 853 453	kr 34	kr -	kr 34
Etableringslån	kr 39 214	kr 42 630	kr -	kr -	kr -
Sum lånefinansierte utlån	kr 72 965 081	kr 56 896 083	kr 34	kr -	kr 34
Utlån finansiert med egne midler					
Sosiallån	kr 30 320	kr 91 998	kr 11 900	kr -	kr 11 900
Næringslån	kr 374 720	kr 258 316	kr -	kr -	kr -
Sum egenfinansierte utlån	kr 405 040	kr 350 314	kr 11 900	kr -	kr 11 900
Sum	kr 73 370 121	kr 57 246 397	kr 11 934	kr -	kr 11 934

Det ble i 2022 avskrevet 2 sosiallån på til sammen kr 11.900,-. Kravene var foreldet.

I tillegg ble det tapsført startlån med kr 33,75.

Note 7 Markedsbaserte finansielle omløpsmidler og derivater

Kåfjord Kommune har ingen markedsbaserte finansielle omløpsmidler og derivater.

Note 8 Rentesikring

Renteutgiftene på kommunens lånegjeld sikres i samsvar med gjeldende reglement for finans- og gjeldsforvaltningen.

Langsiktig gjeld med fast rente

Lån nr.	Långiver	Volum (mill.)	Siste forfall	Rente-binding til	Rentesats
8317.57.26457	KLP Kommunekreditt AS	33,5	jul.22	jul.26	1,260
8317.57.26473	KLP Kommunekreditt AS	33,5	jul.22	jul.25	1,160
8317.57.26503	KLP Kommunekreditt AS	19,2	jul.22	jul.23	0,930
8317.56.41176	KLP Kommunekreditt AS	33,6	des.22	sep.23	1,900
20190398	Kommunalbanken AS	74,6	sep.22	sep.25	2,120
20190399	Kommunalbanken AS	54,7	sep.22	sep.23	2,100

Note 9 Langsiktig gjeld

Lånesaldo 31.12.2021	Kommune-kassen	Gj.snittlig løpetid (år)	Gj.snittlig rente
Lån til egne investeringer	292 904 292	31,90	2,25
Lån til andres investeringer	0	0	0
Lån til innfrielse av kausjoner	0	0	0
Lån til videreutlån	93 928 854	21,50	1,09
Sum bokført langsiktig gjeld	386 833 146	26,70	1,67
<i>Herav finansielle leieavtaler</i>	0		
Herav lån som må refinansieres	0		

Fordeling av langsiktig gjeld etter rentebetingelser	Langs.gjeld 31.12.2021	Gj.sn. rente
Langsiktig gjeld med fast rente :	249 223 583	1,58 %
Langsiktig gjeld med flytende rente :	137 609 563	1,76 %

Note 10 Avdrag på lån

Avdrag på lån til investeringer i varige driftsmidler

Kommunen skal betale årlige avdrag som samlet skal være minst lik størrelsen på kommunens avskrivninger i regnskapsåret, justert for forholdet mellom størrelsen på lånegjelden og størrelsen på kommunens eller fylkeskommunens avskrivbare anleggsmidler.

Beregningen gjøres ved hjelp av følgende formel:

$$\frac{\text{Sum årets avskrivninger} \times \text{Lånegjeld pr. 1/1 i regnskapsåret}}{\text{Bokførte avskrivbare anleggsmidler pr. 1/1 i regnskapsåret}} = \text{Minimumsavdrag}$$
$$\frac{20.007.541,54 \times 285.143.184,75}{473.033.406,12} \text{ kr } 12.060.488,84$$

Forholdet mellom betalte avdrag om minimumsavdrag	2022	2021
Sum avskrivninger i året	20 007 542	19 740 235
Sum lånegjeld pr 1.1.	285 143 185	297 269 390
Avskrivbare anleggsmidler pr. 1.1	473 033 406	484 095 629
Bergnet minimumsavdrag	12 060 489	12 121 918
Utgiftsførte avdrag i driftsregnskapet	12 068 683	12 124 702
Kontroll av minimumsavdrag	-8 194	-2 784

Kåfjord kommune har betalt kr 12.068.683,- i avdrag på lån i 2022 som er over grensen til minimumsavdrag.

Avdrag på lån til videre utlån og forskotteringer

Mottatte avdrag på videreutlån og refusjoner av gitte forskotteringer finansiert med lån kan bare finansiere avdrag på lån eller nye utlån, jf KL 14-17, 2. ledd. Dersom slike mottatte avdrag benyttes til å betale avdrag på lån etter KL § 14-15 første og andre ledd og § 14-16, skal dette ikke redusere minimumsavdraget, jf KL § 14-18 tredje ledd.

	2022	2021
Mottatte avdrag på startlån	-6 199 020	-9 433 422
Utgiftsførte avdrag i investeringsregnskapet	4 601 278	3 618 386
Videreutlån	22 268 052	20 569 832
Finansieringsbehov	20 670 309	14 754 796
Finansiering ved bruk av avdragsfond	0	-7 540 920
Finansiering ved bruk av lån	-20 670 309	-7 213 875
Saldo avdragsfond 31.12.	0	0

Note 11 Pensjonsforpliktelser

Generelt om pensjonsordningene i kommunen

Kommunen har kollektive pensjonsordninger i Kommunal Landspensjonskasse (KLP) og Statens pensjonskasse (SPK) som sikrer ytelsesbasert pensjon for de ansatte.

Premiefond

Premiefondet er et fond for tilbakeført premie og overskudd. Eventuelle midler på premiefondet kan bare brukes til fremtidig premiebetaling. Premiefondet fremgår ikke av kommuneregnskapet, men bruk av fondet reduserer faktisk betalte pensjonspremier.

	2022	2021
Innestående på premiefond 01.01.	22 704 057	16 990 029
Tilført premiefondet i løpet av året	0	7 792 227
Bruk av premiefondet i løpet av året	-9 792 225	-2 078 199
Innestående på premiefond 31.12.		22 704 057

Tilførte midler 2022 er ikke tilgjengelig før kontoutskriften 2022 er klar.

Regnskapsføring av pensjon

Etter § 3-5 og § 3-6 i budsjett- og regnskapsforskriften skal driftsregnskapet belastes med pensjonskostnader som er beregnet ut fra langsiktige forutsetninger om avkastning, lønnsvekst og G-regulering. Pensjonskostnadene beregnes på en annen måte enn pensjonspremien som betales til pensjonsordningen, og det vil derfor normalt være forskjell mellom disse to størrelsene. Forskjellen mellom betalt pensjonspremie og beregnet pensjonskostnad betegnes premieavvik, og skal inntekts- eller utgiftsføres i driftsregnskapet. Premieavviket tilbakeføres igjen neste år/med 1/7 per år for premieavvik oppstått i 2014 eller senere, med 1/10 per år for premieavvik oppstått fra 2011 til 2013 og med 1/15 per år for premieavvik oppstått fra 2002 til 2010.

Regnskapsføringen av pensjon innebærer et unntak fra de grunnleggende prinsippene for kommuneregnskapet om at alle kjente utgifter og inntekter i året skal tas med i årsregnskapet for vedkommende år (kl § 14-6, 2. ledd nr c). Regnskapsføringen av premieavvik og amortisering av premieavvik har hatt innvirkning på netto driftsresultat i 2022 ved at regnskapsførte pensjonsutgifter er kr. 460.974,- lavere enn faktisk betalte pensjonspremier.

Bestemmelsene innebærer også at beregnede pensjonsmidler og pensjonsforpliktelser er oppført i balansen som henholdsvis anleggsmidler og langsiktig gjeld.

Økonomiske forutsetninger for beregning av pensjonskostnaden	KLP	SPK	Andre
Forventet avkastning pensjonsmidler	3,50 %	3,00 %	
Diskonteringsrente	3,00 %	3,00 %	
Forventet årlig lønnsvekst	1,98 %	1,98 %	
Forventet pensjonsregulering	1,22 %		
Forventet årlig G- og pensjonsregulering	1,98 %	1,98 %	

Spesifikasjon av samlet pensjonskostnad, premieavvik pensjonsforpliktelser og estimatavvik

Pensjonskostnad og premieavvik		2022	2021
	Årets pensjonsopptjening, nåverdi	14 604 377	13 671 529
	Rentekostnad av påløpt pensjonsforpliktelse	12 688 825	12 288 751
	Forventet avkastning på pensjonsmidlene	-14 365 815	-13 840 985
	Administrasjonskostnad	737 263	770 688
A	Beregnet netto pensjonskostnad (inkl. adm)	13 664 650	12 889 983
B	Innbetalt pensjonspremie (inkl. adm.kostnader)	19 544 580	29 186 242
C	Årets premieavvik (B-A)	5 879 930	16 296 259

Pensjonsutgifter i drifts- og investeringsregnskapet		2022	2021
B	Forfalt pensjonspremie (inkl. adm.kostnader)	19 544 580	29 186 242
C	Årets premieavvik	-5 879 930	-16 296 259
D	Amortisering av tidligere års premieavvik	5 418 956	3 849 595
E	Brutto pensjonsutgift etter premieavvik og amortisering (SUM B:D)	19 083 606	16 739 578
G	Pensjonstrekk ansatte	2 522 634	2 452 576
	Årets regnskapsførte pensjonsutgift (F-G)	16 560 972	14 287 002

Akkumulert premieavvik		2022	2021
	Sum gjenstående premieavvik tidligere år (pr. 01.01.)	27 250 523	14 803 859
	Årets premieavvik	5 879 930	16 296 259
	Sum amortisert premieavvik dette året	-5 418 956	-3 849 595
	Akkumulert premieavvik pr. 31.12	27 711 497	27 250 523
	Arbeidsgiveravgift av akkumulert premieavvik	0	0
	Sum akkumulert premieavvik inkl. arb.g.avgift	27 711 497	27 250 523

Pensjonsmidler og pensjonsforpliktelser		2022	2021
	Brutto pensjonsforpliktelse pr. 01.01.	415 827 288	413 993 516
	Estimatavvik (ført direkte mot egenkapitalen)	3 131 995	-8 445 826
	Virkning av planendringer (ført direkte mot egenkapitalen)	0	0
	Årets pensjonsopptjening	14 604 377	13 671 529
	Rentekostnad av påløpt pensjonsforpliktelse	12 688 825	12 288 751
	Utbetalinger	-17 544 127	-15 680 683
	Brutto pensjonsforpliktelse pr. 31.12.	428 708 358	415 827 287
	Brutto pensjonsmidler pr. 01.01.	417 433 483	396 215 462
	Estimatavvik (ført direkte mot egenkapitalen)	-6 005 799	-5 357 835
	Virkningen av planendringer (ført direkte mot egenkapitalen)	0	0
	Innbetalt pensjonspremie (inkl. adm.)	19 544 580	29 186 242
	Administrasjonskostnad/rentegaranti	-737 263	-770 688
	Utbetalinger	-17 544 127	-15 680 683
	Forventet avkastning	14 365 815	13 840 985
	Brutto pensjonsmidler pr. 31.12.	427 056 689	417 433 483
	Netto pensjonsforpliktelse pr. 31.12.	1 651 669	-1 606 196
	Arbeidsgiveravgift av netto pensjonsforpliktelse		

Note 12 Kommunens garantiansvar

Garantien er stilt for	Formål	Vedtatt garanti-ramme	Saldo 31.12.	Forventet låneopptak	Tillegg for renter og omkostn ol.	Godkjenning	Utløper
Avfallsservice AS	Renovasjon	kr 11 562 500	kr 562 500	kr -	kr -	Godkjent	17.09.2026
Manndalen Båtforening	Båthavn	kr 500 000	kr 275 000	kr -	kr -	Godkjent	11.06.2028
Kåfjord Sokn lån 20150483	Kirke	kr 700 000	kr 455 000	kr -	kr -	Godkjent	12.10.2035
Ungbo AS lån 20140574	Boligformidling	kr 26 000 000	kr 10 575 460	kr -	kr -	Godkjent	30.09.2044
Ungbo AS lån 20200119	Boligformidling	kr 13 500 000	kr 12 611 850	kr -	kr -	Godkjent	22.04.2058
Ungbo AS lån 167153824	Boligformidling	kr -	kr 3 299 028	kr -	kr -	Godkjent	
Ungbo AS lån 167015684 20 %	Boligformidling	kr -	kr 108 254	kr -	kr -	Godkjent	
Privatperson lån 167065085	Boligformål	kr -	kr 45 508	kr -	kr -	Godkjent	
Sum garantiansvar			kr 27 932 600	kr -			

All garanti er gitt som selvskyldnerkausjon.

Note 13 Bundne fond

Bundne fond	Beholdning 01.01.2022	Avsetninger	Bruk av fond	Beholdning 31.12.2022
Bundne driftsfond				
Selvkostfond feiing	kr 168 366	kr -	kr 168 366	kr -
Boligtilskudd Husbanken	kr 621 058	kr -	kr 71 521	kr 549 537
Næringsfond	kr 8 689 330	kr 2 832 709	kr 3 638 833	kr 7 883 206
Kompetanseløft helse	kr 609 262	kr -	kr 80 000	kr 529 262
Kommunalt utviklingsfond	kr 2 151 498	kr -	kr 1 139 492	kr 1 012 006
Interkommunalt plansamarbeid	kr 1 312 113	kr 1 023 605	kr 348 000	kr 1 987 718
Øvrige bundne driftsfond	kr 9 021 977	kr 4 199 463	kr 3 948 488	kr 9 272 952
Sum	kr 22 573 603	kr 8 055 777	kr 9 394 700	kr 21 234 681
Bundne investeringsfond				
Fond minnebauta Manndalen	kr -	kr 47 650	kr -	kr 47 650
Fond etableringslån	kr 196 970	kr -	kr -	kr 196 970
Fond Stiger-Pettersen Huset	kr 40 000	kr -	kr -	kr 40 000
Bokbuss	kr 135 274	kr -	kr -	kr 135 274
Sum	kr 372 244	kr 47 650	kr -	kr 419 894

Næringsfondet

251080001 Næringsfond pr. 01.01.22

kr 8 689 330

Bruk av næringsfond:

Ansvar 110: Medlemsavgift Tornedalsrådet	-kr	61 000,00		
Ansvar 159: Sommerarbeid skoleungdom	-kr	99 680,00		
Ansvar 410: næringskontoret	-kr	839 441,60		
Ansvar 415: Utlån av næringsfond	-kr	209 600,00		
Ansvar 411: Reiseliv-turinformasjon	-kr	250 000,00		
Ansvar 650: Isbrytertjeneste	-kr	500 000,00		
Ansvar 416: Tilskudd fra næringsfondet	-kr	806 199,00		
Ansvar 418: Andre tilskudd fra næringsfondet	-kr	509 469,40		
Ansvar 430: Landbrukskontoret	-kr	363 443,00	kr	3 638 833

Avsetning til næringsfond:

Ansvar 415: Utlån av næringsfond	kr	83 596,00		
Ansvar 705: Renter til avsetning	kr	265 096,00		
Ansvar 820: Konesjonsavgift	kr	2 484 017,00	kr	2 832 709

251080001 Næringsfond pr. 31.12.22

kr 7 883 206

§ 5-13. Noter til balansen, fond

Tall i 1 kroner	Regnskap 2022	Regnskap 2021
DISPOSISJONSFOND		
Disposisjonsfond pr. 1.1	0	52 969
Avsatt til disposisjonsfond	7 516 518	0
Bruk av disposisjonsfond	0	-52 969
Disposisjonsfond pr. 31.12	7 516 518	0
UBUNDNE INVESTERINGSFOND		
Ubundne investeringsfond pr. 1.1	462 405	462 405
Avsatt til ubundne investeringsfond	70 000	0
Bruk av ubundne investeringsfond	0	0
Ubundne investeringsfond pr.31.12	532 405	462 405
BUNDNE INVESTERINGSFOND		
Bundne investeringsfond pr. 1.1	372 244	7 913 164
Avsatt til bundne investeringsfond	47 650	0
Bruk av bundne investeringsfond	0	-7 540 920
Bundne investeringsfond pr. 31.12	419 894	372 244
BUNDNE DRIFTSFOND		
Bundne driftsfond pr. 1.1	22 573 603	22 802 024
Avsatt til bundne driftsfond	8 055 777	8 273 472
Bruk av bundne driftsfond	-9 394 700	-8 501 893
Bundne driftsfond pr. 31.12	21 234 681	22 573 603

Note 14 Selvkostområder

	Resultat 2022					Balansen 2022	
	Inntekter	Kostnader	Over(+)/ underskudd (-)	Årets deknings- grad i % ¹⁾	Vedtatt deknings- grad i %	Avsetn(+)/ bruk av (-) selvkostfond	Selvkostfond/ fremførbart underskudd pr. 31.12 ²⁾
Renovasjon	3 742 000	3 678 000	64 000	101,7 %	100,0 %	64 000	351 000
Slam	827 000	752 000	75 000	110,0 %	100,0 %	75 000	163 000
Vann	5 018 913	4 659 310	359 603	107,7 %	100,0 %	359 603	-62 878
Avløp	3 082 535	2 785 782	296 753	110,7 %	100,0 %	296 753	-513 660
Feiing	536 296	773 189	-236 893	69,4 %	100,0 %	-168 366	-66 762

	Resultat 2021					Balansen 2021	
	Inntekter	Kostnader	Over(+)/ underskudd (-)	Årets deknings- grad i % ¹⁾	Vedtatt deknings- grad i %	Avsetn(+)/ bruk av (-) selvkostfond	Selvkostfond/ fremførbart underskudd pr. 31.12 ²⁾
Renovasjon	3 785 000	3 561 000	224 000	106,3 %	100,0 %	224 000	277 000
Slam	807 000	760 000	47 000	106,2 %	100,0 %	47 000	84 000
Vann	4 448 952	4 103 274	345 678	108,4 %	100,0 %	345 678	-414 193
Avløp	3 023 525	2 814 731	208 794	107,4 %	100,0 %	208 794	-787 803
Feiing	598 514	611 644	-13 130	97,9 %	100,0 %	-13 130	168 366

1) Årets dekningsgrad før ev.avsetning/bruk av dekningsgradsfond.

2) Dekningsgradsfondene er bundne driftsfond. Disse kan kun benyttes til dekning av framtidige driftsutgifter på tilhørende selvkostområde. Dekningsgradsfond må benyttes innen en 3-5 års periode. På områder med pålagt selvkost (renovasjon), eller hvor kommunestyret forut for inntektsåret har fattet prinsippvedtak om egenbetaling ut fra selvkost, kan kommunen ha fremførbart underskudd. 3-5 års perioden kan fravikes hvis det er særegne forhold i kommunen og det er gjort vedtak i kommunestyret hvor disse særegne forholdene blir synliggjort.

AVFALLSSERVICE AS

Fordeling selvkost 2022

(beløp i tusen kr)

RENOVASJON

Varekostnader		
Totalt		
-herav kommunal		0
Lønnskostnader		
Totalt		
-herav kommunal		8 741
Avskrivninger		
Totalt		
-herav kommunal		3 411
Driftskostnader		
Totalt		
-herav kommunal		15 884
Renter		
Total faktisk rente		
Grunnlag alternativ kostnad 1.1	21 217	
Grunnlag alternativ kostnad 31.12	18 640	
* kalkylerente	3,536 %	705
Sum kostnader		28 741
Inntekter		
Husholdning (konto 3010)	27 663	
	0	
Slam (eget regneark)	0	
Annen inntekt	1 582	29 245

Resultat 504

(i tusen kr)

Pr abonnement i kroner:	Omregnet		
	Ant	til std.ab	Pris
Standard	4 886	4 886	3 591
Mini	1 449	1 178	2 920
Mini kompost	137	111	2 920
Storab	384	558	5 219
Fritid	2 541	646	913
Slam årlig	0	0	0
Slam 2-årig	0	0	0
Slam 3-årig	0	0	0
Slam 4-årig	0	0	0
Totale abonnement	9 397	7 380	
Kostnad pr abonnement:		3 895	
Snittinntekt pr abonnement:		3 963	
Resultat pr abonnent		68	

FORDELING PR. KOMMUNE:	LYNGEN	STORFJ	KÅFJ.	SKJERV	NORDR	KVÆN.	SUM
Prosentfordeling:	18,0 %	11,7 %	12,8 %	17,1 %	31,0 %	9,3 %	100,0 %
Antall abonnenter - omregnet	1 330	863	944	1 264	2 290	689	7 380
A+B. Direkte og indirekte driftsutgifter	4 438	2 878	3 151	4 217	7 641	2 301	24 626
C. Kalkulatoriske renter:	127	82	90	121	219	66	705
D. Avskrivninger:	615	399	437	584	1 058	319	3 411
E. Andre inntekter	285	185	202	271	491	148	1 582
=F. Gebyrgrunnlag (selvkost)	4 894	3 174	3 476	4 651	8 427	2 537	27 159
G. Gebyrinntekter	4 985	3 233	3 540	4 737	8 584	2 584	27 663
H. Årets resultat	91	59	64	86	156	47	504
I. Avsetning til fond/dekn. underskudd	-91	-59	-64	-86	-156	-47	-504
J. Bruk av fond/fremf. av underskudd	0	0	0	0	0	0	0
K. Kontrollsum	0	0	0	0	0	0	0
L. Selvkostfond pr. 1.1	373	262	277	358	636	200	2 106
M. Renter selvkostfond	13	9	10	13	23	7	74
N. Selvkostfond 31.12	477	330	351	457	816	253	2 684
O. Finansiell dekningsgrad							101,9 %
P. Årets selvkostgrad							100,0 %

(i tusen kr)

AVFALLSSERVICE AS

Fordeling selvkost 2022

(beløp i tusen kr)

SLAM KOMMUNAL

Varekostnader		
Totalt		
-herav kommunal		76
Lønnskostnader		
Totalt		
-herav kommunal		1 058
Avskrivninger		
Totalt		
-herav kommunal		393
Driftskostnader		
Totalt		
-herav kommunal		2 621
Renter		
Total faktisk rente		
Grunnlag alternativ kostnad 1.1	2 070	
Grunnlag alternativ kostnad 31.12	1 575	
* kalkylerente	3,536 %	64
Sum kostnader		4 213

Inntekter

Husholdning (konto 3010)

Slam (eget regneark)	4 634	
Annen inntekt	0	4 634

Resultat 421

(i tusen kr)

Pr abonnement i kroner:	Omregnet til slam		
	Ant	årlig	Pris
Standard	0	0	0
Mini	0	0	0
Mini kompost	0	0	0
Storab	0	0	0
Fritid	0	0	0
Slam årlig	1 039	1 039	1 832
Slam 2-årig	1 911	956	916
Slam 3-årig	509	170	611
Slam 4-årig	785	196	458
Totale abonnement	4 244	2 361	
Kostnad pr abonnement:		1 785	
Snittinntekt pr abonnement:		1 963	
Resultat pr abonnent		179	

FORDELING PR. KOMMUNE:	LYNGEN	STORFJ	KÅFJ.	SKJERV	NORDR	KVÆN.	SUM
Prosentfordeling:	21,3 %	14,8 %	17,9 %	5,1 %	27,4 %	13,6 %	100,0 %
Antall abonnenter - omregnet	503	349	421	120	646	320	2 361
A+B. Direkte og indirekte driftsutgifter	800	556	670	192	1 028	509	3 755
C. Kalkulatoriske renter:	14	10	12	3	18	9	64
D. Avskrivninger:	84	58	70	20	108	53	393
E. Andre inntekter							0
=F. Gebyrgrunnlag (selvkost)	897	623	752	215	1 154	571	4 213
G. Gebyrinntekter	987	686	827	237	1 269	629	4 634
H. Årets resultat	90	62	75	22	115	57	421
I. Avsetning til fond/dekn. underskudd	-90	-62	-75	-22	-115	-57	-421
J. Bruk av fond/fremf. av underskudd	0	0	0	0	0	0	0
K. Kontrollsum	0	0	0	0	0	0	0
L. Selvkostfond pr. 1.1	100	75	84	24	133	66	482
M. Renter selvkostfond	4	3	3	1	5	2	17
N. Selvkostfond 31.12	194	140	163	46	253	126	920
O. Finansiell dekningsgrad							110,0 %
P. Årets selvkostgrad							100,0 %

(i tusen kr)

Gebyrfinansierte selvkosttjenester

Etterkalkyle 2022

Kåfjord kommune har utarbeidet etterkalkyler for gebyrfinansierte selvkosttjenester i henhold til "Forskrift om beregning av samlet selvkost for kommunale og fylkeskommunale gebyrer (selvkostforskriften)".

Kommunen benytter selvkostberegningsmodellen Momentum Selvkost Kommune.

Hva er selvkost:

Selvkost innebærer at kommunens kostnader med å frembringe tjenestene skal dekkes av gebyrene som brukerne av tjenestene betaler. Kommunen har ikke anledning til å tjene penger på tjenestene. For å kontrollere at dette ikke skjer må kommunen hvert år utarbeide en selvkostkalkyle som viser selvkostregnskapet for det enkelte gebyrområdet. Selvkostkalkylen avviker fra kommunens ordinære driftsregnskap på enkelte områder og de to regnskapene vil, som oppstillingen under viser, ikke være direkte sammenlignbare.

Elementene i en selvkostkalkyle:

Samlet selvkost:

+ Direkte driftsutgifter
- Andre inntekter enn gebyrinntekter
+ Indirekte driftsutgifter (adm. utgifter)
+ Kalkulatorisk rentekostnad
+ Kalkulatorisk avskrivningskostnad
= Gebyrgrunnlag
- Gebyrinntekter
= Selvkostresultat*

* Selvkostresultatet føres mot selvkostfond og/eller memoriakonti i balanseregnskapet.

Driftsregnskapet:

+ Direkte driftsutgifter
- Andre inntekter enn gebyrinntekter

Postene finnes bare i selvkostkalkylen og utgjør bl.a. selvkostområdenes bidrag til kommunekassens rente- og avdragsutgifter. Postene skal ikke føres i driftsregnskapet.

= Resultat før gebyrinntekter
- Gebyrinntekter
= Driftsresultat (alltid større enn selvkostresultat)

I selvkostkalkylen inngår regnskapsmessige driftsinntekter, driftsutgifter eksklusiv regnskapsmessige avskrivninger, kalkulatoriske avskrivninger og rentekostnader, samt indirekte driftsutgifter (administrasjonsutgifter).

Kalkulatoriske kapitalkostnader:

Ved beregning av kalkulatoriske kapitalkostnader (avskrivninger og renter) skal fremmedfinansiering trekkes ut av beregningsgrunnlaget. Kalkulatorisk rentekostnad inngår ikke i kommunens driftsregnskap, men representerer en alternativ avkastning som kommunen går glipp av ved at kapital er bundet i anleggsmidler. Den kalkulatoriske rentekostnaden beregnes med utgangspunkt i anleggsmidlenes restavskrivningsverdi og en kalkylerente.

Kalkylerenten er årsgjennomsnittet av 5-årig swap-rente + 1/2 %-poeng. I 2022 var denne lik 3,536 %.

Indirekte driftsutgifter og håndtering av over- og underskudd:

Selvkostforskriften fastsetter regler for henføring av relevante administrasjonsutgifter som kan inngå i gebyrgrunnlaget. Videre er det bestemt at eventuelle overskudd skal avsettes til bundne selvkostfond. Et overskudd fra et enkelt år skal tilbakeføres til brukerne i form av lavere gebyrer i løpet av en femårsperiode. En generasjon brukere skal ikke subsidiere neste generasjon, eller omvendt. Kostnadene ved tjenestene som ytes i dag skal dekkes av de brukerne som drar nytte av tjenesten. Dette innebærer at dersom kommunen har overskudd som er eldre enn fire år, må dette i sin helhet gå til reduksjon av gebyrene det kommende budsjettåret. Eksempelvis må et overskudd som stammer fra 2022 i sin helhet være disponert innen 2027.

Krav om utarbeidelse av kalkyler:

I tillegg til å utarbeide en etterkalkyle for hver betalingstjeneste må kommunen utarbeide forkalkyler i forkant av budsjettåret for å estimere drifts- og kapitalkostnader for neste økonomiplanperiode. Det er disse forkalkylerne som gir grunnlaget for gebyrsatsene.

Generelt har kommunen som målsetning at de kommunale gebyrene svinger minst mulig, men en rekke faktorer er usikre ved tidspunkt for budsjettering av gebyrsatsene, herunder fremtidig kalkylerente, utvikling i brukerantall og saksmengde.

Resultatet for 2022 var ikke kjent ved budsjettarbeidet i fjor høst. Dette forklarer avvik mellom prognosene i høst og nå ved etterkalkyle.



Samlet etterkalkyle 2022

Etterkalkylene for 2022 er basert på regnskap datert 15. februar 2023.

Etterkalkyle selvkost 2022	Vann	Avløp	Feiling	Totalt
Direkte driftsutgifter	2 240 166	1 775 527	693 944	4 709 637
Avskrivningskostnad	1 403 224	657 971	0	2 061 194
Kalkulatorisk rente (3,54 %)	761 011	276 318	0	1 037 329
Indirekte driftsutgifter (netto)	257 793	138 404	75 471	471 668
Sjåblongmessig indir. kap.kostnad (5 % av ind.dr.kostn.)	12 890	6 920	3 774	23 583
Driftskostnader	4 675 083	2 855 140	773 189	8 303 413
- Øvrige driftsinntekter	-15 774	-69 358	0	-85 132
Samlet selvkost (Gebyrgrunnlag)	4 659 310	2 785 782	773 189	8 218 281
Gebyrinntekter	5 018 913	3 082 535	536 296	8 637 744
Selvkostresultat (Gebyrinntekter - gebyrgrunnlag)	359 603	296 753	-236 893	419 462
Finansiell dekningsgrad i %	108 %	111 %	69 %	105 %
Selvkostfond 01.01	-414 192	-787 803	168 365	-1 033 631
-/+ Bruk av/avsetning til selvkostfond	359 603	296 753	-236 893	419 463
+/- Kalkulert renteinntekt/rentekostnad selvkostfond	-8 288	-22 610	1 765	-29 133
Selvkostfond 31.12	-62 878	-513 660	-66 763	-643 301

Etterkalkylene for 2022 er utarbeidet i samarbeid med rådgivningselskapet Momentum Solutions som har mer enn 19 års erfaring med selvkostproblematikk og bred juridisk og økonomisk kompetanse knyttet til selvkost. Momentums selvkostberegningsmodell Momentum Selvkost Kommune benyttes av flere enn 300 norske kommuner.

Vann - Selvkostoversikt 2021 til 2027

Etterkalkyle 2022 for Vann

Etterkalkylen for 2022 viser et overskudd lik kr 359 603. Ved utgangen av året er det et fremførbart underskudd lik kr 62 878. Selvkostreglene forutsetter at over- og underskudd normalt skal tilbakeføres eller dekkes inn i løpet av fem år.

Vann - Selvkostoversikt 2021 til 2027	2021	2022	2023	2024	2025	2026	2027
10*** Lønn	1 123 621	985 560	1 193 000	1 234 755	1 277 971	1 322 700	1 368 995
11*** Varer og tjenester	438 466	538 066	551 000	570 285	590 245	610 904	632 285
12*** Varer og tjenester	455 658	710 345	444 000	459 540	475 624	492 271	509 500
13*** Tjenester som erstatter egen tjenesteprod.	8 491	6 195	9 000	9 315	9 641	9 978	10 328
14*** Overføringsutgifter	19 723	0	0	0	0	0	0
15*** Finansutgifter mv. ekskl. 155 og 159	9	0	0	0	0	0	0
Direkte driftsutgifter	2 045 968	2 240 166	2 197 000	2 273 895	2 353 481	2 435 853	2 521 108
Avskrivningskostnad	1 459 889	1 403 224	1 586 474	1 605 451	1 860 419	1 842 129	1 842 129
Kalkulatorisk rente	347 093	761 011	1 117 102	1 252 884	1 210 378	1 158 692	1 105 497
Indirekte kostnader	307 148	270 682	280 156	289 962	300 110	310 614	321 486
Sum driftskostnader	4 160 098	4 675 083	5 180 732	5 422 193	5 724 388	5 747 288	5 790 220
- Øvrige inntekter	-56 824	-15 774	-250 000	0	0	0	0
Samlet selvkost (Gebyrgrunnlag)	4 103 274	4 659 310	4 930 732	5 422 193	5 724 388	5 747 288	5 790 220
Gebyrinntekter	4 448 952	5 018 913	5 437 000	5 335 655	5 644 613	5 759 745	5 818 284
+/- Bruk av/avsetning til bundne fond	0	0	0	0	0	-24 912	-56 128
Resultat	345 678	359 603	506 268	-86 538	-79 775	12 456	28 064
Finansiell dekningsgrad (%)	108,4 %	107,7 %	110,3 %	98,4 %	98,6 %	100,2 %	100,5 %

Selvkostfond/fremførbart underskudd	2021	2022	2023	2024	2025	2026	2027
Selvkostfond 01.01	-748 609	-414 192	-62 878	450 391	378 591	311 145	335 312
-/+ Bruk av/avsetning til selvkostfond	345 678	359 603	506 268	-86 538	-79 775	12 456	28 064
+/- Kalkulert renteinntekt/rentekostnad, fond	-11 262	-8 288	7 001	14 738	12 329	11 711	13 065
Selvkostfond 31.12	-414 192	-62 878	450 391	378 591	311 145	335 312	376 441

Tabellen under sammenligner etterkalkylen for 2022 med budsjettet som ble foreslått i kommunens selvkostmodell høsten 2021.

Budsjettanalyse	Budsjett 2022	Etterkalkyle 2022	Avvik (kr)	Avvik (%)
10*** Lønn	1 236 562	985 560	-251 002	-20,3 %
11*** Varer og tjenester	498 150	538 066	39 916	8,0 %
12*** Varer og tjenester	382 325	710 345	328 020	85,8 %
13*** Tjenester som erstatter egen tjenesteprod.	3 383	6 195	2 813	83,2 %
Direkte driftsutgifter	2 120 420	2 240 166	119 746	5,6 %
Direkte kapitalkostnader	2 064 360	2 164 235	99 875	4,8 %
Indirekte kostnader	346 518	270 682	-75 836	-21,9 %
Sum driftskostnader	4 531 297	4 675 083	143 786	3,2 %
Øvrige inntekter	0	-15 774	-15 774	0,0 %
Samlet selvkost (Gebyrgrunnlag)	4 531 297	4 659 310	128 012	2,8 %
Gebyrinntekter	4 882 849	5 018 913	136 064	2,8 %
Resultat	351 552	359 603	8 051	
+/- Bruk av/avsetning til bundne fond	-351 552	-359 603		
Finansiell dekningsgrad (%)	107,8 %	107,7 %		

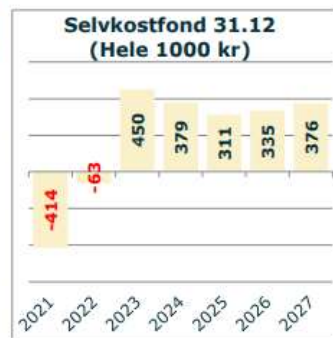

I 2022 ble direkte driftsutgifter 5,6 % høyere enn budsjettet, kapitalkostnader ble omtrent som forventet og gebyrinntektene ble 2,8 % høyere enn budsjettet.

Samlet gebyrgrunnlag ble ca. 130 000 kr høyere enn forventet og resultatet ble omtrent som budsjettet.

Gebyrinntekter	2021	2022	2023	2024	2025	2026	2027
16400 ÅRSGEBYRER	4 397 452	5 018 913	5 436 000	5 282 865	5 618 218	5 733 350	5 791 889
16401 TILKNYTNINGSGEBYRER	51 500	0	1 000	52 790	26 395	26 395	26 395

Avløp - Selvkostoversikt 2021 til 2027

Etterkalkyle 2022 for Avløp

Etterkalkylen for 2022 viser et overskudd lik kr 296 753. Ved utgangen av året er det et fremførbart underskudd lik kr 513 660.

Selvkostreglene forutsetter at over- og underskudd normalt skal tilbakeføres eller dekkes inn i løpet av fem år.

Avløp - Selvkostoversikt 2021 til 2027	2021	2022	2023	2024	2025	2026	2027
10*** Lønn	1 016 486	911 923	1 080 000	1 117 800	1 156 923	1 197 415	1 239 325
11*** Varer og tjenester	297 688	303 894	316 000	327 060	338 507	350 355	362 617
12*** Varer og tjenester	280 860	314 674	375 000	388 125	401 709	415 769	430 321
13*** Tjenester som erstatter egen tjenesteprod.	230 810	229 386	82 000	84 870	87 840	90 915	94 097
14*** Overføringsutgifter	0	15 650	15 000	15 525	16 068	16 631	17 213
15*** Finansutgifter mv. ekskl. 155 og 159	2	0	0	0	0	0	0
Direkte driftsutgifter	1 825 846	1 775 527	1 868 000	1 933 380	2 001 048	2 071 085	2 143 573
Avskrivningskostnad	655 601	657 971	576 304	442 815	425 379	407 062	407 062
Kalkulatorisk rente	163 713	276 318	269 609	249 482	235 059	222 930	210 726
Indirekte kostnader	177 982	145 325	190 659	197 332	204 239	211 387	218 786
Sum driftskostnader	2 823 141	2 855 140	2 904 573	2 823 009	2 865 726	2 912 464	2 980 147
- Øvrige inntekter	-8 410	-69 358	309 000	0	0	0	0
Samlet selvkost (Gebyrgrunnlag)	2 814 731	2 785 782	3 213 573	2 823 009	2 865 726	2 912 464	2 980 147
Gebyrinntekter	3 023 525	3 082 535	3 534 000	3 025 355	3 199 028	3 194 245	3 200 789
+/- Bruk av/avsetning til bundne fond	0	0	0	-404 692	-666 605	-563 563	-441 283
Resultat	208 794	296 753	320 427	202 346	333 303	281 781	220 642
Finansiell dekningsgrad (%)	107,4 %	110,7 %	110,0 %	107,2 %	111,6 %	109,7 %	107,4 %

Selvkostfond/fremførbart underskudd	2021	2022	2023	2024	2025	2026	2027
Selvkostfond 01.01	-979 480	-787 803	-513 660	-206 240	-7 697	331 391	630 599
-/+ Bruk av/avsetning til selvkostfond	208 794	296 753	320 427	202 346	333 303	281 781	220 642
+/- Kalkulert renteinntekt/rentekostnad, fond	-17 117	-22 610	-13 007	-3 803	5 786	17 427	27 710
Selvkostfond 31.12	-787 803	-513 660	-206 240	-7 697	331 391	630 599	878 951

Tabellen under sammenligner etterkalkylen for 2022 med budsjettet som ble foreslått i kommunens selvkostmodell høsten 2021.

Budsjettanalyse	Budsjett 2022	Etterkalkyle 2022	Avvik (kr)	Avvik (%)
10*** Lønn	979 260	911 923	-67 337	-6,9 %
11*** Varer og tjenester	317 750	303 894	-13 856	-4,4 %
12*** Varer og tjenester	338 814	314 674	-24 140	-7,1 %
13*** Tjenester som erstatter egen tjenesteprod.	186 128	229 386	43 258	23,2 %
14*** Overføringsutgifter	0	15 650	15 650	0,0 %
Direkte driftsutgifter	1 821 952	1 775 527	-46 425	-2,5 %
Direkte kapitalkostnader	836 762	934 289	97 527	11,7 %
Indirekte kostnader	211 639	145 325	-66 315	-31,3 %
Sum driftskostnader	2 870 353	2 855 140	-15 213	-0,5 %
Øvrige inntekter	0	-69 358	-69 358	0,0 %
Samlet selvkost (Gebyrgrunnlag)	2 870 353	2 785 782	-84 571	-2,9 %
Gebyrinntekter	3 163 468	3 082 535	-80 933	-2,6 %
Resultat	293 115	296 753	3 638	
+/- Bruk av/avsetning til bundne fond	-293 115	-296 753		
Finansiell dekningsgrad (%)	110,2 %	110,7 %		

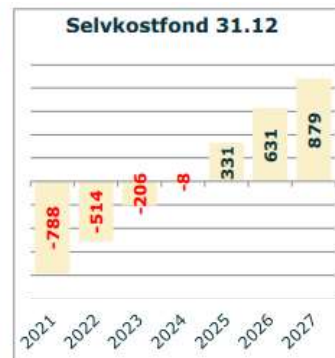

I 2022 ble direkte driftsutgifter omtrent som budsjettet, kapitalkostnader ble omtrent som forventet og gebyrinntektene ble omtrent likt som budsjettet.

Samlet gebyrgrunnlag ble omtrent som forventet og resultatet ble omtrent som budsjettet.

Gebyrinntekter	2021	2022	2023	2024	2025	2026	2027
16400 ÅRSGEBYRER	3 007 855	3 082 535	3 533 000	3 025 355	3 199 028	3 194 245	3 200 789
16401 TILKNYTNINGSGEBYRER	15 670	0	1 000	0	0	0	0

Feiing - Selvkostoversikt 2021 til 2027

Etterkalkyle 2022 for Feiing

Etterkalkylen for 2022 viser et underskudd lik kr 236 893. Ved utgangen av året er det et fremførbart underskudd lik kr 66 763. Selvkostreglene forutsetter at over- og underskudd normalt skal tilbakeføres eller dekkes inn i løpet av fem år.

Feiing - Selvkostoversikt 2021 til 2027	2021	2022	2023	2024	2025	2026	2027
11*** Varer og tjenester	7 717	14 638	8 000	8 280	8 570	8 870	9 180
12*** Varer og tjenester	0	6 670	0	0	0	0	0
13*** Tjenester som erstatter egen tjenesteprod.	527 860	672 636	786 000	790 000	790 000	790 000	790 000
14*** Overføringsutgifter	2 417	0	0	0	0	0	0
Direkte driftsutgifter	537 995	693 944	794 000	798 280	798 570	798 870	799 180
Indirekte kostnader	73 650	79 245	82 018	84 889	87 860	90 935	94 118
Sum driftskostnader	611 644	773 189	876 018	883 169	886 430	889 805	893 298
Samlet selvkost (Gebyrgrunnlag)	611 644	773 189	876 018	883 169	886 430	889 805	893 298
Gebyrinntekter	598 514	536 296	598 000	956 912	976 391	982 627	987 374
+/- Bruk av/avsetning til bundne fond	0	0	0	-147 487	-179 921	-185 643	-188 152
Resultat	-13 131	-236 893	-278 018	73 744	89 961	92 822	94 076
Finansiell dekningsgrad (%)	97,9 %	69,4 %	68,3 %	108,3 %	110,1 %	110,4 %	110,5 %

Selvkostfond/fremførbart underskudd	2021	2022	2023	2024	2025	2026	2027
Selvkostfond 01.01	178 140	168 365	-66 763	-352 353	-290 030	-208 989	-122 166
-/+ Bruk av/avsetning til selvkostfond	-13 131	-236 893	-278 018	73 744	89 961	92 822	94 076
+/- Kalkulert renteinntekt/rentekostnad, fond	3 356	1 765	-7 572	-11 420	-8 920	-5 999	-2 810
Selvkostfond 31.12	168 365	-66 763	-352 353	-290 030	-208 989	-122 166	-30 900

Tabellen under sammenligner etterkalkylen for 2022 med budsjettet som ble foreslått i kommunens selvkostmodell høsten 2021.

Budsjettanalyse	Budsjett 2022	Etterkalkyle 2022	Avvik (kr)	Avvik (%)
11*** Varer og tjenester	7 910	14 638	6 728	85,1 %
12*** Varer og tjenester	0	6 670	6 670	0,0 %
13*** Tjenester som erstatter egen tjenesteprod.	690 094	672 636	-17 458	-2,5 %
Direkte driftsutgifter	698 004	693 944	-4 060	-0,6 %
Indirekte kostnader	60 788	79 245	18 457	30,4 %
Sum driftskostnader	758 792	773 189	14 397	1,9 %
Samlet selvkost (Gebyrgrunnlag)	758 792	773 189	14 397	1,9 %
Gebyrinntekter	736 837	536 296	-200 541	-27,2 %
Resultat	-21 955	-236 893	-214 938	
+/- Bruk av/avsetning til bundne fond	21 955	236 893		
Finansiell dekningsgrad (%)	97,1 %	69,4 %		



I 2022 ble direkte driftsutgifter omtrent som budsjettet, kapitalkostnader ble omtrent som forventet og gebyrinntektene ble 27,2 % lavere enn budsjettet.

Samlet gebyrgrunnlag ble omtrent som forventet og resultatet ble ca. 210 000 kr lavere enn budsjettet.

Gebyrinntekter	2021	2022	2023	2024	2025	2026	2027
16400 ÅRSGEBYRER	598 514	536 296	598 000	956 912	976 391	982 627	987 374

Note 15 Salg av finansielle anleggsmidler

Ved salg av kommunens aksjer klassifisert som anleggsmidler kan en andel av salgsinntekten bli regnet som avkastning på innskutt kapital og inntektsført som løpende inntekt i driftsregnskapet.

Avkastningen blir da beregnet som den delen av salgsinntekten som gjenspeiler resultatene som er opptjent i selskapet i løpet av kommunens eiertid.

	Ressurs Tromsø AS	
Antall solgte aksjer		10
Salgsum pr. aksje	kr	500
Inntektsført i driftsregnskapet	kr	-
Inntektsført i investeringsregnskapet	kr	5 000
Sum inntektsført salgssum	kr	5 000

Kåfjord kommune har i 2022 solgt aksjer i Ressurs Tromsø AS. Salgssummen av aksjene tilsvarer innskutt kapital og er inntektsført i investeringsregnskapet.

Note 16 Ytelser til ledende personer

Ytelser til ledende personer	Lønn og annen godtgjørelse	Godtgjørelse for andre verv	Tilleggs-godtgjørelse	Natural-ytelser
Kommunedirektør	1 035 100	0	40 000	0
Ordfører	904 700	0	0	0

Note 17 Godtgjørelse til revisor

Kåfjord kommunens revisor er Komrev Nord IKS.

Revisjonen omfatter regnskapsrevisjon, forvaltningsrevisjon og diverse attestasjonsoppdrag.

Godtgjørelse til revisor	Kommune-kassen
Revisjon	578000
Rådgivning	0
Samlet godtgjørelse	578000

Note 18 KF, KO og Interkommunalt politisk råd

Kåfjord kommune har ingen kommunale foretak (KF) pr. 31.12.22

Kåfjord kommune er deltaker i Nord-Troms regionråd DA. Dette er et interkommunalt politisk råd som er et eget rettssubjekt og skal derfor ikke inngå i konsolidert regnskap.

Nord-Troms Friluftsråd er organisert som et kommunalt oppgavefelleskap (KO). Friluftsrådet er et eget rettssubjekt som fører eget regnskap og skal ikke inngå i konsolidert regnskap.

Note 19 Vertskommunesamarbeid etter kommuneloven § 20

Regnskap for vertskommunesamarbeid etter kommuneloven § 20 skal inngå i årsregnskapet til den kommunen hvor samarbeidet har sitt hovedkontor.

Kåfjord kommune er deltaker i flere slike samarbeid. I 2022 er vi vertskommune for:

	Type virksomhet	Type enhet	Kontor-/vertskommune
Fact-Tilbud til voksne med langvarige og sammensatter tj. Behov	Helse	Vertskommunesamarbeid	Kåfjord
Utviklingsveileder	Oppvekst	Vertskommunesamarbeid	Kåfjord
Interkommunal barnevernvakt	Barnevern	Vertskommunesamarbeid	Kåfjord

Note 20 Konsolidert regnskap

Det konsoliderte årsregnskapet etter kommuneloven § 14-6 første ledd bokstav d skal vise kommunen som én økonomisk enhet. Det konsoliderte årsregnskapet skal omfatte kommunekassa, kommunale foretak, interkommunale politiske råd og kommunale oppgavefelleskap som er en del av kommunen som rettssubjekt, og lånefond.

Kåfjord kommune har ingen kommunale foretak (KF). Nord-Troms regionråd DA er et politisk råd som er et eget rettssubjekt og skal derfor ikke inn i det konsoliderte regnskapet. Nord-Troms Friluftsråd er organisert som et kommunalt oppgavefellesskap (KO). Friluftsrådet er et eget rettssubjekt som fører eget regnskap og skal ikke inngå i konsolidert regnskapet.

Kåfjord kommune har heller ingen lånefond pr. 31.12.22.

Det har ikke kommet til eller gått ut regnskapsenheter som skal konsolideres siden forrige årsregnskap.

Note 21 Spesifikasjon av vesentlige poster og transaksjoner

Helsedirektoratet gir årlig tilskudd til kommunen for ressurskrevende brukere.

Refusjonskravet/tilskuddet for 2022 er beregnet til kr 1.229.000,-. Godkjenning fra revisor foreligger ikke før regnskapsavleggelsen og kommunen legger til grunn at beregningen er korrekt.

§ 5-4. Bevilgningsoversikter – drift Regnskap

Tall i 1 kroner	Regnskap 2022	Regulert budsjett 2022	Opprinnelig budsjett 2022	Regnskap 2021
Generelle driftsinntekter				
Rammetilskudd	-122 561 718	-117 702 000	-117 702 000	-120 870 916
Inntekts- og formuesskatt	-50 948 325	-50 729 000	-50 729 000	-50 359 520
Eiendomsskatt	-6 247 085	-6 000 000	-6 000 000	-6 626 107
Andre generelle driftsinntekter	-18 008 765	-11 084 000	-10 490 500	-11 186 282
Sum generelle driftsinntekter	-197 765 893	-185 515 000	-184 921 500	-189 042 825
Netto driftsutgifter				
Sum bevilgninger drift, netto	174 737 881	167 331 259	167 976 659	169 127 358
Avskrivninger	20 007 542	0	0	19 740 235
Sum netto driftsutgifter	194 745 423	167 331 259	167 976 659	188 867 592
Brutto driftsresultat	-3 020 471	-18 183 741	-16 944 841	-175 233
Finansinntekter/Finansutgifter				
Renteinntekter	-2 176 277	-1 585 000	-1 585 000	-1 778 400
Utbytter	-2 000 000	-2 000 000	-2 000 000	-2 000 000
Gvinster og tap på finansielle omløpsmidler	0	0	0	0
Renteutgifter	6 209 549	6 107 500	5 606 500	5 645 604
Avdrag på lån	12 068 683	12 068 683	12 980 000	12 124 702
Netto finansutgifter	14 101 955	14 591 183	15 001 500	13 991 906
Motpost avskrivninger	-20 007 542	0	0	-19 740 235
Netto driftsresultat	-8 926 057	-3 592 558	-1 943 341	-5 923 562
Disponering eller dekning av netto driftsresultat				
Overføring til investering	752 441	752 441	890 000	521 502
Avsetninger til bundne driftsfond	8 055 777	3 876 051	3 666 051	8 273 472
Bruk av bundne driftsfond	-9 394 700	-6 304 501	-5 970 501	-8 501 893
Avsetninger til disposisjonsfond	7 516 518	3 268 557	1 821 781	0
Bruk av disposisjonsfond	0	0	0	-52 969
Dekning av tidligere års merforbruk	1 996 021	2 000 000	1 536 000	5 683 450
Sum disponeringer eller dekning av netto driftsresultat	8 926 057	3 592 548	1 943 331	5 923 562
Fremført til inndekning i senere år (merforbruk).	0	-10	-10	0
Kontrollsum konto 980 Regnskapsmessig merforbruk	0	0	0	0

§ 5-4. Bevilgningsoversikt drift, Regnskap til fordeling pr. etat

Tall i 1 kroner	Regnskap 2022	Regulert budsjett 2022	Opprinnelig budsjett 2022	Regnskap 2021
Fra bevilgningsoversikt:				
Til fordeling drift	174 737 881	167 331 259	167 976 659	169 127 358
Netto driftsutgifter pr. etat				
SENTRALADMINISTRASJON	23 199 640	21 677 886	23 665 616	21 498 649
OPPVEKST	45 321 985	41 837 996	40 895 603	43 043 968
OMSORG	85 841 066	76 682 041	75 508 106	80 719 747
UTVIKLING	16 850 340	17 792 798	16 677 018	16 195 552
PROSJEKTER	3 795 260	1 860 000	0	1 895 026
DRIFT	26 456 103	24 335 190	24 607 259	28 678 492
RENTER OG AVDRAG	27 239	37 857	37 857	24 738
SKATTER, RAMMETILSKUDD, SALG	-16 501 548	-14 883 800	-10 311 800	-8 404 155
ÅRSOPPGJØRSDISPOSISJONER MV	-10 252 204	-2 008 710	-3 103 000	-14 524 659
Netto for alle etater	174 737 881	167 331 259	167 976 659	169 127 358

§ 5-6. Økonomisk oversikt etter konto – drift Regnskap

Tall i 1 kroner	Regnskap 2022	Regulert budsjett 2022	Opprinnelig budsjett 2022	Regnskap 2021
Driftsinntekter				
Rammetilskudd	-122 561 718	-117 702 000	-117 702 000	-120 870 916
Inntekts- og formuesskatt	-50 948 325	-50 729 000	-50 729 000	-50 359 520
Eiendomsskatt	-6 247 085	-6 000 000	-6 000 000	-6 626 107
Andre skatteinntekter	-5 915 588	-2 217 000	-2 217 000	-2 216 573
Andre overføringer og tilskudd fra staten	-12 093 177	-8 867 000	-8 273 500	-8 969 709
Overføringer og tilskudd fra andre	-43 545 870	-40 596 174	-34 606 174	-47 155 814
Brukerbetalinger	-6 168 674	-6 971 487	-6 971 487	-6 052 784
Salgs- og leieinntekter	-28 440 821	-25 633 042	-18 823 722	-22 733 566
Sum driftsinntekter	-275 921 258	-258 715 702	-245 322 882	-264 984 988
Driftsutgifter				
Lønnsutgifter	155 571 044	150 729 137	144 863 792	147 538 174
Sosiale utgifter	16 942 208	16 522 342	14 895 052	14 721 877
Kjøp av varer og tjenester	57 169 199	51 033 763	48 266 595	55 431 186
Overføringer og tilskudd til andre	23 210 795	22 246 720	20 352 603	27 378 284
Avskrivninger	20 007 542	0	0	19 740 235
Sum driftsutgifter	272 900 787	240 531 962	228 378 042	264 809 756
Brutto driftsresultat	-3 020 471	-18 183 741	-16 944 841	-175 233
Finansinntekter/Finansutgifter				
Renteinntekter	-2 176 277	-1 585 000	-1 585 000	-1 778 400
Utbytter	-2 000 000	-2 000 000	-2 000 000	-2 000 000
Gevinster og tap på finansielle omløpsmidler	0	0	0	0
Renteutgifter	6 209 549	6 107 500	5 606 500	5 645 604
Avdrag på lån	12 068 683	12 068 683	12 980 000	12 124 702
Netto finansutgifter	14 101 955	14 591 183	15 001 500	13 991 906
Motpost avskrivninger	-20 007 542	0	0	-19 740 235
Netto driftsresultat	-8 926 057	-3 592 558	-1 943 341	-5 923 562
Disponering eller dekning av netto driftsresultat:				
Overføring til investering	752 441	752 441	890 000	521 502
Avsetninger til bundne driftsfond	8 055 777	3 876 051	3 666 051	8 273 472
Bruk av bundne driftsfond	-9 394 700	-6 304 501	-5 970 501	-8 501 893
Avsetninger til disposisjonsfond	7 516 518	3 268 557	1 821 781	0
Bruk av disposisjonsfond	0	0	0	-52 969
Dekning av tidligere års merforbruk	1 996 021	2 000 000	1 536 000	5 683 450
Sum disponeringer eller dekning av netto driftsresultat	8 926 057	3 592 548	1 943 331	5 923 562
Fremsført til inndekning i senere år (merforbruk)	0	-10	-10	0
Kontrollsum konto 980 Regnskapsmessig merforbruk	0	0	0	0

§ 5-5. Bevilgningsoversikter – investering

Regnskap

Tall i 1 kroner	Regnskap 2022	Regulert budsjett 2022	Opprinnelig Budsjett 2022	Regnskap 2021
Investeringsutgifter				
Investeringer i varige driftsmidler	28 605 870	40 674 905	61 413 000	8 968 258
Tilskudd til andres investeringer	781 796	0	0	2 500 000
Investeringer i aksjer og andeler i selskaper	757 441	757 441	890 000	831 877
Utlån av egne midler	0	0	0	0
Avdrag på lån	0	0	0	0
Sum investeringsutgifter	30 145 107	41 432 346	62 303 000	12 300 135
Investeringsinntekter				
Kompensasjon for merverdiavgift	-2 751 225	-5 839 782	-8 538 000	-1 409 651
Tilskudd fra andre	-1 563 246	-496 000	0	-1 244 000
Salg av varige driftsmidler	-197 402	-70 000	0	-210 375
Salg av finansielle anleggsmidler	-5 000	-5 000	0	0
Utdeling fra selskaper	0	0	0	0
Mottatte avdrag på utlån av egne midler	0	0	0	0
Bruk av lån	-24 993 443	-34 385 124	-52 875 000	-8 914 606
Sum investeringsinntekter	-29 510 316	-40 795 905	-61 413 000	-11 778 633
Videreutlån				
Videreutlån	22 268 052	18 200 000	15 000 000	20 569 832
Bruk av lån til videreutlån	-20 670 309	-20 700 000	-15 000 000	-7 213 875
Avdrag på lån til videreutlån	4 601 278	4 500 000	0	3 618 386
Mottatte avdrag på videreutlån	-6 199 020	-5 500 000	0	-9 433 422
Netto utgifter videreutlån	0	-3 500 000	0	7 540 920
Overføring fra drift og netto avsetninger				
Overføring fra drift	-752 441	-752 441	-890 000	-521 502
Avsetninger til bundne investeringsfond	47 650	3 546 000	0	0
Bruk av bundne investeringsfond	0	0	0	-7 540 920
Avsetninger til ubundet investeringsfond	70 000	70 000	0	0
Bruk av ubundet investeringsfond	0	0	0	0
Dekning av tidligere års udekket beløp	0	0	0	0
Sum overføring fra drift og netto avsetninger	-634 791	2 863 559	-890 000	-8 062 422
Fremført til inndekning i senere år (udekket beløp)	0	0	0	0
Kontrollsum konto 980 Regnskapsmessig merforbruk	0	0	0	0
Overføring til fordeling (§5-5, andre ledd)				
Inntekter til fordeling	0	0	0	0
Utgifter til fordeling	30 145 107	41 432 346	62 303 000	12 300 135
Sum til fordeling (netto)	30 145 107	41 432 346	62 303 000	12 300 135

§ 5-5. Bevilgningsoversikter – investering Regnskap til fordeling

Tall i 1 kroner		Regnskap 2022	Regulert budsjett 2022	Opprinnelig budsjett 2022	Regnskap 2021
Fra bevilgningsoversikt:					
Netto investeringer til fordeling:		30 145 107	41 432 346	62 303 000	12 300 135
ansvar	Fordeling på ansvar				
1090	AKSJEKJØP/EK INNSKUDD KLP	757 441	757 441	890 000	831 877
1156	WEBSAK+ SAKSBEHANDLINGSSYS	0	0	0	253 194
1580	DIGITALISERING	409 856	1 000 000	1 000 000	0
1590	NYTT ØKONOMISYSTEM ERP KOMM	306 935	0	0	0
2071	NYE PC ER TIL SKOLENE	273 755	273 755	250 000	0
2080	IPAD TIL BARNEHAGENE	0	0	0	84 218
3202	LYS LEGEKONTOR	0	0	0	116 125
3472	BILER TIL HJEMMETJENESTEN	535 000	535 000	750 000	0
3478	VELFERDSTEKNOLOGI	975 087	1 500 000	1 500 000	1 590 961
3560	GJERDE SANSEHAGE	985 289	513 414	1 000 000	0
4130	OMBYGGING KULTURSENTERET	2 463 868	1 750 000	4 000 000	0
4140	SERVICEROM HOLMENES SJØSAM	0	0	200 000	0
4200	STEDSUTVIKLING OLDERDALEN	25 519	25 519	800 000	147 735
4260	STEDSUTVIKLING LØKVOLL/FOSSEI	0	0	100 000	98 750
4510	MINNEMONUMENTER	164 733	164 733	200 000	0
4535	MOTORCROSSBANE MANNDALEN	332 294	192 294	1 700 000	0
4537	BALLBINGER	0	0	970 000	0
4650	INVESTERINGER KÅFJORD META	141 822	150 000	0	0
6009	MANNDALEN SKOLE OPPGRADERING	0	0	130 000	0
6010	MANNDALEN OPPRUSTNING SKOLE	0	0	100 000	0
6011	OLDERDALEN OPPRUSTNING SKOLE	0	0	100 000	0
6018	OLDERDALEN BARNEHAGE - OPPG	0	0	250 000	0
6019	BIRTAVARRE BARNEHAGE - OPPG	0	0	250 000	0
6020	KJØP AV SNØSCOOTER	188 000	188 000	0	0
6200	NUMEDALEN VANNVERK	8 734 681	8 500 000	11 750 000	499 465
6209	VANNKUMMER	128 745	96 353	300 000	208 949
6213	TRYKKSONER VANNVERK	0	0	400 000	0
6214	PUMPESTASJON DJUPVIK	0	0	100 000	0
6215	NIVÅSTYRING MAGASIN UV ANLEG	264 700	200 000	200 000	0
6228	HØYDEBASSENG MANNDALEN	459 090	340 451	5 625 000	345
6272	UTSTYR BRANNVERN	310 487	310 487	200 000	45 360
6371	AVLØPSKUMMER	0	0	150 000	0
6378	PUMPESTASJON MANNDALEN - LØI	1 608	0	0	94 799

6381	HOVEDPLAN AVLØP	0	0	200 000	0
6401	HOVEDPLAN VEI	0	0	100 000	0
6402	SKILTING VEINAVN	2 001	2 001	500 000	50 710
6403	PARKERINGSPLASS SKOGNES	764 153	764 153	0	0
6421	BAKKEMOVEIEN UTREDNNG-BYGG	0	0	3 000 000	0
6422	STASJONSVEIEN	0	0	700 000	0
6501	OPPRUSTNING KAI OLDERDALEN	0	0	5 200 000	0
6503	LØKVOLL FISKERIHAVN - LYS	398 387	487 000	150 000	0
6540	DJUPVIK FISKERIHAVN UTBEDRING	0	338 000	338 000	0
6602	RÅDHUS - OMBYGGING PERSONSIK	195 263	250 000	250 000	0
6606	KÅFJORD RÅDHUS - FORMANNSKA	118 325	118 325	130 000	0
6624	TROLLVIK DRIFTSSENTRAL - SAMLC	645 510	359 027	600 000	0
6632	OLDERDALEN SKOLE - REHABILITEI	0	0	120 000	0
6634	OLDERDALEN SKOLE - REHABILITEI	0	187 500	500 000	0
6639	OLDERDALEN SKOLE - BRANNSIKR	0	0	200 000	0
6655	MANNDALEN SKOLE-REHABLITERIN	0	0	0	2 626
6656	MANNDALEN SKOLE DISPONIBELT I	0	0	0	8 000
6680	RIEBANGARDI	1 646 749	1 636 124	2 800 000	5 765 173
6685	FOSSEN BARNEHAGE - SANERING	157 497	937 500	800 000	0
6710	NYTT HELSESENTER	0	0	0	-3 883 631
6711	SALG AV DET GAMLE HELSESENTE	10 067	10 067	0	0
6714	CARPORTER HELSEIUN	0	321 429	0	0
6750	KIRKEGÅRD OLDERDALEN	956 495	5 500 000	5 500 000	0
6763	BASSENG OLDERDALEN	0	0	0	3 595 232
6768	IDRETTSHALL NY VARMEPUMPE	0	0	750 000	0
6830	GJENNOPPBYGGING ETTER FLOM I	0	7 525 000	0	0
6901	BOLIGFELT LØKVOLL	983 738	661 275	1 750 000	208 871
6905	OVERVANN BOLIGFELT OLDERDALE	0	0	0	81 375
6909	BOLIGFELT DJUPVIK	1 297 595	0	1 500 000	0
6960	OVERVANN FOSSEN	150 000	0	150 000	0
6961	KJERRINGDALSVEIEN	2 470 258	2 000 000	2 000 000	0
6965	RASSIKRING ANLEGGSBIDRAG OLD	0	0	0	2 500 000
6968	ØVERVEIEN OLDERDALEN	2 642 009	2 750 000	1 500 000	0
6969	UTSTYR VEIVEDLIKEHOLD	0	150 000	150 000	0
6970	SKILTING	653	0	0	0
6975	MANNDALEN BIBLIOTEK-SANERING	247 498	937 500	500 000	0
Sum fordelt		30 145 107	41 432 346	62 303 000	12 300 135

§ 5-8. Balanseregnskapet

Tall i 1 kroner	Note	Regnskap 2022	Regnskap 2021
EIENDELER			
A. Anleggsmidler		1 023 483 889	1 009 341 085
I. Varige driftsmidler		509 932 972	522 289 539
1. Faste eiendommer og anlegg		470 253 699	479 972 508
2. Utstyr, maskiner og transportmidler		39 679 274	42 317 032
II. Finansielle anleggsmidler		86 494 228	69 618 063
1. Aksjer og andeler		13 124 107	12 371 666
2. Obligasjoner		0	0
3. Utlån		73 370 121	57 246 397
III. Immaterielle eiendeler		0	0
IV. Pensjonsmidler		427 056 689	417 433 483
B. Omløpsmidler		98 055 772	114 118 098
I. Bankinnskudd og kontanter		53 480 546	64 704 906
II. Finansielle omløpsmidler		0	0
1. Aksjer og andeler		0	0
2. Obligasjoner		0	0
3. Certifikater		0	0
4. Derivater		0	0
III. Kortsiktige fordringer		44 575 226	49 413 193
1. Kundefordringer		3 647 727	4 903 665
2. Andre kortsiktige fordringer		12 758 822	16 536 016
3. Premieavvik		28 168 676	27 973 512
Sum eiendeler		1 121 539 661	1 123 459 183

EGENKAPITAL OG GJELD			
C. Egenkapital		-265 654 240	-285 095 032
I. Egenkapital drift		-28 751 199	-20 577 583
1. Disposisjonsfond		-7 516 518	0
2. Bundne driftsfond		-21 234 681	-22 573 603
3. Merforbruk i driftsregnskapet		0	1 996 021
II. Egenkapital investering		-952 299	-834 649
1. Ubundet investeringsfond		-532 405	-462 405
2. Bundne investeringsfond		-419 894	-372 244
3. Udekket beløp i investeringsregnskapet		0	0
III. Annen egenkapital		-235 950 743	-263 682 801
1. Kapitalkonto		-239 143 736	-266 875 794
2. Prinsippendringer som påvirker arbeidskapitalen drift		3 192 993	3 192 993
3. Prinsippendringer som påvirker arbeidskapitalen investering		0	0
D. Langsiktig gjeld		-815 541 504	-798 380 395
I. Lån		-386 833 146	-382 553 107
1. Gjeld til kredittinstitusjoner		-306 833 146	-302 553 107
2. Obligasjonslån		0	0
3. Sertifikatlån		0	0
II. Pensjonsforpliktelse		-428 708 358	-415 827 288
E. Kortsiktig gjeld		-40 343 916	-39 983 756
I. Kortsiktig gjeld		-40 343 916	-39 983 756
1. Leverandørgjeld		-4 234 031	-11 376 815
2. Likviditetslån		0	0
3. Derivater		0	0
4. Annen kortsiktig gjeld		-35 652 706	-27 883 952
5. Premieavvik		-457 179	-722 989
Sum egenkapital og gjeld		-1 121 539 661	-1 123 459 183
F. Memoriakonti		0	0
I. Ubrukte lånemidler		29 935 747	54 649 499
II. Andre memoriakonti		643 300	1 201 996
III. Motkonto for memoriakontiene		-30 579 047	-55 851 496
Kontrollsum balanse		0	0

§ 5-9 Oversikt over samlet budsjettavvik og årsavslutningsdisposisjoner		
Første ledd, drift		
1.	Netto driftsresultat	- 8 926 056,81
2.	Avsetninger til bundne driftsfond	8 055 776,97
3.	Bruk av bundne driftsfond	- 9 394 699,61
4.	Overføring til inv.regnskapet iht årsbudsjett og fullmakter	752 441,00
5.	Avsetninger til disp.fond iht årsbudsjett og fullmakter	3 268 557,00
6.	Bruk av disp.fond iht årsbudsjett og fullmakter	-
7.	Budsjettert dekning av tidligere års merforbruk	2 000 000,00
8.	Årets budsjettavvik (mindreforbruk før strykninger)	- 4 243 981,45
9.	Strykning av overføring til investering	-
11.	Strykning av dekning av tidligere års merforbruk	- 3 979,34
13.	Mindreforbruk etter strykninger	- 4 247 960,79
15.	Bruk av disp.fond for inndeckning av tidligere års merforbruk	-
16.	Bruk av mindreforbruk etter strykninger for dekning av tidligere års merforbruk	-
17.	Avsetning av mindreforbruk etter strykninger til disp.fond	4 247 960,79
18.	Fremført til inndeckning i senere år - merforbruk	-
Andre ledd, investering		
1.	Sum utgifter og inntekter ekskl. bruk av lån	46 298 543,69
2.	Avsetninger til bundne inv.fond	47 650,00
3.	Bruk av bundne inv.fond	-
4.	Budsjettert bruk av lån (inkl. videreutlån)	- 55 085 123,76
5.	Overføring fra drift iht årsbudsjett og fullmakter	- 752 441,00
6.	Avsetninger til ubundet inv.fond iht årsbudsjett og fullmakter	70 000,00
7.	Bruk av ubundet inv.fond iht årsbudsjett og fullmakter	-
8.	Dekning av tidligere års udekket beløp	-
9.	Årets budsjettavvik (udisponert beløp før strykninger)	- 9 421 371,07
11.	Strykning av bruk av lån (inkl. videreutlån)	9 421 371,07
12.	Strykning av overføring fra drift	-
14.	Udekket eller udisponert beløp etter strykninger	-
16.	Fremført til inndeckning i senere år - udekket beløp	-

Detaljert investeringsregnskap 2022

Konto	Konto(T)	Regns. 2022	Oppr. bud. 2022	Rev. bud. 2022	Regns. 2021
05290	KJØP AV AKSJER	0,00	0,00	0,00	100 000,00
05291	KLP-EGENKAPITALINNSKUDD	757 441,00	890 000,00	757 441,00	731 877,00
11-59	Øvrige utgifter	757 441,00	890 000,00	757 441,00	831 877,00
06700	SALG AV FAST EIENDOM	0,00	0,00	0,00	-210 375,00
07701	DIV REFUSJONER	0,00	0,00	0,00	-100 000,00
09290	SALG AV AKSJER	-5 000,00	0,00	-5 000,00	0,00
09700	OVERF. FRA DRIFTSREGNSKAP	-752 441,00	-890 000,00	-752 441,00	-521 502,00
60-99	Inntekter	-757 441,00	-890 000,00	-757 441,00	-831 877,00
1090	AKSJEKJØP/EK INNSKUDD KLP	0,00	0,00	0,00	0,00
01954	LISENSER og OPPGRADERINGER AV PROGRAM	0,00	0,00	0,00	247 758,00
04290	MOMS	0,00	0,00	0,00	5 436,25
11-59	Øvrige utgifter	0,00	0,00	0,00	253 194,25
07290	MVA-KOMP INVESTERING	0,00	0,00	0,00	-5 436,25
09100	BRUK AV LÅN	0,00	0,00	0,00	-247 758,00
60-99	Inntekter	0,00	0,00	0,00	-253 194,25
1156	WEBSAK+ SAKSBEHANDLINGSSYSTEM	0,00	0,00	0,00	0,00
00100	FASTLØNN INVESTERING	-3 301,13	0,00	0,00	0,00
00301	LØNN PROSJEKTLEDELSE	269 713,90	0,00	0,00	0,00
00900	PENSJON	62 063,96	0,00	0,00	0,00
01-09	Lønn inkl sos. utg.	328 476,73	0,00	0,00	0,00
01954	LISENSER og OPPGRADERINGER AV PROGRAM	25 000,00	0,00	0,00	0,00
02000	INVENTAR OG UTSTYR	12 900,00	0,00	0,00	0,00
02002	EDB-UTSTYR	0,00	800 000,00	800 000,00	0,00
02701	KONSULENTTJ. INVESTERING	37 228,98	0,00	0,00	0,00
04290	MOMS	6 250,00	200 000,00	200 000,00	0,00
11-59	Øvrige utgifter	81 378,98	1 000 000,00	1 000 000,00	0,00
07100	REFUSJON SYKEPENG	-5 366,00	0,00	0,00	0,00
07101	REFUSJON SVANGERSK.PENGER	-60 230,00	0,00	0,00	0,00
07290	MVA-KOMP INVESTERING	-6 250,00	-200 000,00	-200 000,00	0,00
09100	BRUK AV LÅN	-338 009,71	-800 000,00	-800 000,00	0,00
60-99	Inntekter	-409 855,71	-1 000 000,00	-1 000 000,00	0,00
1580	DIGITALISERING	0,00	0,00	0,00	0,00
03500	REF. TIL KOMMUNER	306 935,00	0,00	0,00	0,00
11-59	Øvrige utgifter	306 935,00	0,00	0,00	0,00
09100	BRUK AV LÅN	-306 935,00	0,00	0,00	0,00
60-99	Inntekter	-306 935,00	0,00	0,00	0,00
1590	NYTT ØKONOMISYSTEM ERP KOMMUNE	0,00	0,00	0,00	0,00
02002	EDB-UTSTYR	219 004,00	200 000,00	219 004,00	0,00
04290	MOMS	54 751,00	50 000,00	54 751,00	0,00
11-59	Øvrige utgifter	273 755,00	250 000,00	273 755,00	0,00
07290	MVA-KOMP INVESTERING	-54 751,00	-50 000,00	-54 751,00	0,00
09100	BRUK AV LÅN	-219 004,00	-200 000,00	-219 004,00	0,00
60-99	Inntekter	-273 755,00	-250 000,00	-273 755,00	0,00
2071	NYE PCÉR TIL SKOLENE	0,00	0,00	0,00	0,00
02002	EDB-UTSTYR	0,00	0,00	0,00	67 374,00
04290	MOMS	0,00	0,00	0,00	16 843,50
11-59	Øvrige utgifter	0,00	0,00	0,00	84 217,50
07290	MVA-KOMP INVESTERING	0,00	0,00	0,00	-16 843,50
09100	BRUK AV LÅN	0,00	0,00	0,00	-67 374,00
60-99	Inntekter	0,00	0,00	0,00	-84 217,50
2080	IPAD TIL BARNEHAGENE	0,00	0,00	0,00	0,00
02351	REHAB. BYGG/ANLEGG	0,00	0,00	0,00	92 900,00
04290	MOMS	0,00	0,00	0,00	23 225,00
11-59	Øvrige utgifter	0,00	0,00	0,00	116 125,00
07290	MVA-KOMP INVESTERING	0,00	0,00	0,00	-23 225,00
09100	BRUK AV LÅN	0,00	0,00	0,00	-92 900,00
60-99	Inntekter	0,00	0,00	0,00	-116 125,00

Detaljert investeringsregnskap 2022

Konto	Konto(T)	Regns. 2022	Oppr. bud. 2022	Rev. bud. 2022	Regns. 2021
3202	LYS LEGEKONTOR	0,00	0,00	0,00	0,00
02105	KJØP AV BILER HJEMMETJENESTEN	535 000,00	600 000,00	535 000,00	0,00
04290	MOMS	0,00	150 000,00	0,00	0,00
11-59	Øvrige utgifter	535 000,00	750 000,00	535 000,00	0,00
07290	MVA-KOMP INVESTERING	0,00	-150 000,00	0,00	0,00
09100	BRUK AV LÅN	-535 000,00	-600 000,00	-535 000,00	0,00
60-99	Inntekter	-535 000,00	-750 000,00	-535 000,00	0,00
3472	BILER TIL HJEMMETJENESTEN	0,00	0,00	0,00	0,00
00300	EKSTRAHJELP	-21 645,29	0,00	0,00	0,00
00301	LØNN PROSJEKTLEDELSE	670 495,06	0,00	0,00	579 916,68
00400	OVERTID	230,44	0,00	0,00	0,00
00506	HONORAR	0,00	0,00	0,00	153,60
00529	TELEFONGODTGJ.	3 600,00	0,00	0,00	3 600,00
00532	SKATTEPL. BILGODTGJØRELSE	0,00	0,00	0,00	161,65
00900	PENSJON	149 506,61	0,00	0,00	133 932,13
01-09	Lønn inkl sos. utg.	802 186,82	0,00	0,00	717 764,06
01507	REISEUTL.KURS BUSS/FERGE/FLY MV	0,00	0,00	0,00	431,00
01600	SKYSS OG KOST	0,00	0,00	0,00	1 934,40
02011	VELFERDSTEKNOLOGI	138 320,00	1 200 000,00	1 200 000,00	696 665,00
04290	MOMS	34 580,00	300 000,00	300 000,00	174 166,25
11-59	Øvrige utgifter	172 900,00	1 500 000,00	1 500 000,00	873 196,65
07290	MVA-KOMP INVESTERING	-34 580,00	-300 000,00	-300 000,00	-174 166,25
08100	STATSTILSKUDD	0,00	0,00	0,00	-364 000,00
09100	BRUK AV LÅN	-940 506,82	-1 200 000,00	-1 200 000,00	-1 052 794,46
60-99	Inntekter	-975 086,82	-1 500 000,00	-1 500 000,00	-1 590 960,71
3478	VELFERDSTEKNOLOGI	0,00	0,00	0,00	0,00
02350	NYBYGG/NYANLEGG	788 231,20	800 000,00	410 731,20	0,00
04290	MOMS	197 057,80	200 000,00	102 682,80	0,00
11-59	Øvrige utgifter	985 289,00	1 000 000,00	513 414,00	0,00
07290	MVA-KOMP INVESTERING	-197 057,80	-200 000,00	-102 682,80	0,00
09100	BRUK AV LÅN	-788 231,20	-800 000,00	-410 731,20	0,00
60-99	Inntekter	-985 289,00	-1 000 000,00	-513 414,00	0,00
3560	GJERDE SANSEHAGE	0,00	0,00	0,00	0,00
05120	AVDRAG PÅ LÅN TIL VIDEREUTLÅN	4 601 278,00	0,00	4 500 000,00	3 618 386,00
05220	VIDEREUTLÅN	22 268 051,56	15 000 000,00	18 200 000,00	20 569 831,83
05500	AVSETN. TIL BUNDET FOND	0,00	0,00	3 500 000,00	0,00
11-59	Øvrige utgifter	26 869 329,56	15 000 000,00	26 200 000,00	24 188 217,83
09120	BRUK AV LÅN TIL VIDEREUTLÅN	-20 670 309,38	-15 000 000,00	-20 700 000,00	-7 213 875,24
09220	MOTTATTE AVDRAG PÅ STARTLÅN	-1 975 270,94	0,00	-2 000 000,00	-1 816 917,51
09221	MOTTATTE AVDRAG PÅ ETABLERINGSLÅN	-3 416,00	0,00	0,00	-5 865,00
09222	MOTTATTE EOA STARTLÅN	-4 220 333,24	0,00	-3 500 000,00	-7 610 639,73
09501	BRUK AV BUNDE FOND	0,00	0,00	0,00	-7 540 920,35
60-99	Inntekter	-26 869 329,56	-15 000 000,00	-26 200 000,00	-24 188 217,83
3850	STARTLÅN	0,00	0,00	0,00	0,00
02351	REHAB. BYGG/ANLEGG	1 694 094,40	3 200 000,00	1 123 000,00	0,00
02706	KONSULENTBISTAND PROSJEKTERING	77 000,00	0,00	77 000,00	0,00
02850	KJØP AV BYGG OG ANLEGG	250 000,00	0,00	250 000,00	0,00
04290	MOMS	442 773,60	800 000,00	300 000,00	0,00
11-59	Øvrige utgifter	2 463 868,00	4 000 000,00	1 750 000,00	0,00
07000	REFUSJON FRA STATEN	-200 000,00	0,00	-200 000,00	0,00
07290	MVA-KOMP INVESTERING	-442 773,60	-800 000,00	-300 000,00	0,00
08900	GAVER	-250 000,00	0,00	-250 000,00	0,00
09100	BRUK AV LÅN	-1 571 094,40	-3 200 000,00	-1 000 000,00	0,00
60-99	Inntekter	-2 463 868,00	-4 000 000,00	-1 750 000,00	0,00
4130	OMBYGGING KULTURSENTERET	0,00	0,00	0,00	0,00
02352	KAIBYGGING	0,00	160 000,00	0,00	0,00
04290	MOMS	0,00	40 000,00	0,00	0,00

Detaljert investeringsregnskap 2022

Konto	Konto(T)	Regns. 2022	Oppr. bud. 2022	Rev. bud. 2022	Regns. 2021
11-59	Øvrige utgifter	0,00	200 000,00	0,00	0,00
07290	MVA-KOMP INVESTERING	0,00	-40 000,00	0,00	0,00
09100	BRUK AV LÅN	0,00	-160 000,00	0,00	0,00
60-99	Inntekter	0,00	-200 000,00	0,00	0,00
4140	SERVICEROM HOLMENES SJØSAMISKE GÅRD	0,00	0,00	0,00	0,00
02350	NYBYGG/NYANLEGG	0,00	640 000,00	0,00	123 206,66
02500	MATERIALER NYBYGG/VEDLIKEHOLD	24 415,20	0,00	24 415,20	2 500,00
04290	MOMS	1 103,80	160 000,00	1 103,80	22 028,70
11-59	Øvrige utgifter	25 519,00	800 000,00	25 519,00	147 735,36
07290	MVA-KOMP INVESTERING	-1 103,80	-160 000,00	-1 103,80	-22 028,70
09100	BRUK AV LÅN	-24 415,20	-640 000,00	-24 415,20	-125 706,66
60-99	Inntekter	-25 519,00	-800 000,00	-25 519,00	-147 735,36
4200	STEDSUTVIKLING OLDERDALEN	0,00	0,00	0,00	0,00
02350	NYBYGG/NYANLEGG	0,00	80 000,00	0,00	79 000,00
04290	MOMS	0,00	20 000,00	0,00	19 750,00
11-59	Øvrige utgifter	0,00	100 000,00	0,00	98 750,00
07290	MVA-KOMP INVESTERING	0,00	-20 000,00	0,00	-19 750,00
09100	BRUK AV LÅN	0,00	-80 000,00	0,00	-79 000,00
60-99	Inntekter	0,00	-100 000,00	0,00	-98 750,00
4260	STEDSUTVIKLING LØKVOLL/FOSSEN	0,00	0,00	0,00	0,00
02350	NYBYGG/NYANLEGG	131 786,00	160 000,00	131 786,00	0,00
04290	MOMS	32 946,50	40 000,00	32 946,50	0,00
05500	AVSETN. TIL BUNDET FOND	47 650,00	0,00	46 000,00	0,00
11-59	Øvrige utgifter	212 382,50	200 000,00	210 732,50	0,00
07290	MVA-KOMP INVESTERING	-32 946,50	-40 000,00	-32 946,50	0,00
08900	GAVER	-47 650,00	0,00	-46 000,00	0,00
09100	BRUK AV LÅN	-131 786,00	-160 000,00	-131 786,00	0,00
60-99	Inntekter	-212 382,50	-200 000,00	-210 732,50	0,00
4510	MINNEMONUMENTER	0,00	0,00	0,00	0,00
02351	REHAB. BYGG/ANLEGG	0,00	1 360 000,00	0,00	0,00
02701	KONSULENTTJ. INVESTERING	265 835,20	0,00	153 835,20	0,00
04290	MOMS	66 458,80	340 000,00	38 458,80	0,00
11-59	Øvrige utgifter	332 294,00	1 700 000,00	192 294,00	0,00
07290	MVA-KOMP INVESTERING	-66 458,80	-340 000,00	-38 458,80	0,00
09100	BRUK AV LÅN	-265 835,20	-1 360 000,00	-153 835,20	0,00
60-99	Inntekter	-332 294,00	-1 700 000,00	-192 294,00	0,00
4535	MOTORCROSSBANE MANNDALLEN	0,00	0,00	0,00	0,00
02351	REHAB. BYGG/ANLEGG	0,00	776 000,00	0,00	0,00
04290	MOMS	0,00	194 000,00	0,00	0,00
11-59	Øvrige utgifter	0,00	970 000,00	0,00	0,00
07290	MVA-KOMP INVESTERING	0,00	-194 000,00	0,00	0,00
09100	BRUK AV LÅN	0,00	-776 000,00	0,00	0,00
60-99	Inntekter	0,00	-970 000,00	0,00	0,00
4537	BALLBINGER	0,00	0,00	0,00	0,00
02000	INVENTAR OG UTSTYR	0,00	0,00	120 000,00	0,00
02002	EDB-UTSTYR	113 457,56	0,00	0,00	0,00
04290	MOMS	28 364,39	0,00	30 000,00	0,00
11-59	Øvrige utgifter	141 821,95	0,00	150 000,00	0,00
07290	MVA-KOMP INVESTERING	-28 364,39	0,00	-30 000,00	0,00
09100	BRUK AV LÅN	-113 457,56	0,00	-120 000,00	0,00
60-99	Inntekter	-141 821,95	0,00	-150 000,00	0,00
4650	INVESTERINGER KÅFJORD META	0,00	0,00	0,00	0,00
02351	REHAB. BYGG/ANLEGG	0,00	104 000,00	0,00	0,00
04290	MOMS	0,00	26 000,00	0,00	0,00
11-59	Øvrige utgifter	0,00	130 000,00	0,00	0,00
07290	MVA-KOMP INVESTERING	0,00	-26 000,00	0,00	0,00
09100	BRUK AV LÅN	0,00	-104 000,00	0,00	0,00

Detaljert investeringsregnskap 2022

Konto	Konto(T)	Regns. 2022	Oppr. bud. 2022	Rev. bud. 2022	Regns. 2021
60-99	Inntekter	0,00	-130 000,00	0,00	0,00
6009	MANNDALEN SKOLE OPPGRADERING LÆRER/	0,00	0,00	0,00	0,00
02350	NYBYGG/NYANLEGG	0,00	80 000,00	0,00	0,00
04290	MOMS	0,00	20 000,00	0,00	0,00
11-59	Øvrige utgifter	0,00	100 000,00	0,00	0,00
07290	MVA-KOMP INVESTERING	0,00	-20 000,00	0,00	0,00
09100	BRUK AV LÅN	0,00	-80 000,00	0,00	0,00
60-99	Inntekter	0,00	-100 000,00	0,00	0,00
6010	MANNDALEN OPPRUSTNING SKOLEGÅRD	0,00	0,00	0,00	0,00
02350	NYBYGG/NYANLEGG	0,00	80 000,00	0,00	0,00
04290	MOMS	0,00	20 000,00	0,00	0,00
11-59	Øvrige utgifter	0,00	100 000,00	0,00	0,00
07290	MVA-KOMP INVESTERING	0,00	-20 000,00	0,00	0,00
09100	BRUK AV LÅN	0,00	-80 000,00	0,00	0,00
60-99	Inntekter	0,00	-100 000,00	0,00	0,00
6011	OLDERDALEN OPPRUSTNING SKOLEGÅRD	0,00	0,00	0,00	0,00
02351	REHAB. BYGG/ANLEGG	0,00	200 000,00	0,00	0,00
04290	MOMS	0,00	50 000,00	0,00	0,00
11-59	Øvrige utgifter	0,00	250 000,00	0,00	0,00
07290	MVA-KOMP INVESTERING	0,00	-50 000,00	0,00	0,00
09100	BRUK AV LÅN	0,00	-200 000,00	0,00	0,00
60-99	Inntekter	0,00	-250 000,00	0,00	0,00
6018	OLDERDALEN BARNEHAGE - OPPGRADERING	0,00	0,00	0,00	0,00
02351	REHAB. BYGG/ANLEGG	0,00	200 000,00	0,00	0,00
04290	MOMS	0,00	50 000,00	0,00	0,00
11-59	Øvrige utgifter	0,00	250 000,00	0,00	0,00
07290	MVA-KOMP INVESTERING	0,00	-50 000,00	0,00	0,00
09100	BRUK AV LÅN	0,00	-200 000,00	0,00	0,00
60-99	Inntekter	0,00	-250 000,00	0,00	0,00
6019	BIRTAVARRE BARNEHAGE - OPPGRADERING	0,00	0,00	0,00	0,00
02102	KJØP AV SNØSCOOTER	154 802,60	0,00	154 802,60	0,00
04290	MOMS	33 197,40	0,00	33 197,40	0,00
11-59	Øvrige utgifter	188 000,00	0,00	188 000,00	0,00
07290	MVA-KOMP INVESTERING	-33 197,40	0,00	-33 197,40	0,00
09100	BRUK AV LÅN	-154 802,60	0,00	-154 802,60	0,00
60-99	Inntekter	-188 000,00	0,00	-188 000,00	0,00
6020	KJØP AV SNØSCOOTER	0,00	0,00	0,00	0,00
00532	SKATTEPL. BILGODTGJØRELSE	21,20	0,00	15,90	0,00
01-09	Lønn inkl sos. utg.	21,20	0,00	15,90	0,00
01153	BEVERTNING/REPRESENTASJON	379,00	0,00	379,00	0,00
01214	ANNET FORBRUKSMATERIELL	0,00	0,00	0,00	300,00
01401	TRYKKING/ANNONSERING	650,00	0,00	650,00	0,00
01600	SKYSS OG KOST	140,00	0,00	105,00	0,00
02350	NYBYGG/NYANLEGG	8 203 597,95	0,00	5 277 507,95	0,00
02351	REHAB. BYGG/ANLEGG	690,00	0,00	345,00	0,00
02500	MATERIALER NYBYGG/VEDLIKEHOLD	4 682,09	11 750 000,00	2 879 414,40	0,00
02701	KONSULENTTJ. INVESTERING	28 720,00	0,00	28 720,00	122 350,00
02705	KONSULENTER	451 491,91	0,00	268 554,16	97 500,00
02706	KONSULENTBISTAND PROSJEKTERING	42 350,00	0,00	42 350,00	279 128,00
05009	FORSINKELSESRENTER	1 958,59	0,00	1 958,59	186,93
11-59	Øvrige utgifter	8 734 659,54	11 750 000,00	8 499 984,10	499 464,93
09100	BRUK AV LÅN	-8 734 680,74	-11 750 000,00	-8 500 000,00	-499 464,93
60-99	Inntekter	-8 734 680,74	-11 750 000,00	-8 500 000,00	-499 464,93
6200	NUMEDALEN VANNVERK	0,00	0,00	-0,00	0,00
02350	NYBYGG/NYANLEGG	15 660,00	300 000,00	0,00	160 758,80
02500	MATERIALER NYBYGG/VEDLIKEHOLD	113 085,00	0,00	96 353,00	48 190,40
11-59	Øvrige utgifter	128 745,00	300 000,00	96 353,00	208 949,20

Detaljert investeringsregnskap 2022

Konto	Konto(T)	Regns. 2022	Oppr. bud. 2022	Rev. bud. 2022	Regns. 2021
09100	BRUK AV LÅN	-128 745,00	-300 000,00	-96 353,00	-208 949,20
60-99	Inntekter	-128 745,00	-300 000,00	-96 353,00	-208 949,20
6209	VANNKUMMER	0,00	0,00	0,00	0,00
02350	NYBYGG/NYANLEGG	0,00	400 000,00	0,00	0,00
11-59	Øvrige utgifter	0,00	400 000,00	0,00	0,00
09100	BRUK AV LÅN	0,00	-400 000,00	0,00	0,00
60-99	Inntekter	0,00	-400 000,00	0,00	0,00
6213	TRYKKSONER VANNVERK	0,00	0,00	0,00	0,00
02500	MATERIALER NYBYGG/VEDLIKEHOLD	0,00	100 000,00	0,00	0,00
11-59	Øvrige utgifter	0,00	100 000,00	0,00	0,00
09100	BRUK AV LÅN	0,00	-100 000,00	0,00	0,00
60-99	Inntekter	0,00	-100 000,00	0,00	0,00
6214	PUMPESTASJON DJUPVIK	0,00	0,00	0,00	0,00
02350	NYBYGG/NYANLEGG	264 700,18	0,00	0,00	0,00
02500	MATERIALER NYBYGG/VEDLIKEHOLD	0,00	200 000,00	200 000,00	0,00
11-59	Øvrige utgifter	264 700,18	200 000,00	200 000,00	0,00
09100	BRUK AV LÅN	-264 700,18	-200 000,00	-200 000,00	0,00
60-99	Inntekter	-264 700,18	-200 000,00	-200 000,00	0,00
6215	NIVÅSTYRING MAGASIN UV ANLEG YKVV	0,00	0,00	0,00	0,00
00532	SKATTEPL. BILGODTGJØRELSE	24,91	0,00	0,00	0,00
01-09	Lønn inkl sos. utg.	24,91	0,00	0,00	0,00
01600	SKYSS OG KOST	164,50	0,00	0,00	0,00
02500	MATERIALER NYBYGG/VEDLIKEHOLD	0,00	5 625 000,00	0,00	0,00
02701	KONSULENTTJ. INVESTERING	91 600,00	0,00	91 600,00	345,00
02705	KONSULENTER	322 650,40	0,00	204 200,40	0,00
02706	KONSULENTBISTAND PROSJEKTERING	44 650,40	0,00	44 650,40	0,00
11-59	Øvrige utgifter	459 065,30	5 625 000,00	340 450,80	345,00
09100	BRUK AV LÅN	-459 090,21	-5 625 000,00	-340 450,80	-345,00
60-99	Inntekter	-459 090,21	-5 625 000,00	-340 450,80	-345,00
6228	HØYDEBASSENG MANNDALEN	0,00	0,00	-0,00	0,00
02001	UTSTYR BRANNVERN	248 389,20	160 000,00	248 389,20	36 288,00
04290	MOMS	62 097,30	40 000,00	62 097,30	9 072,00
11-59	Øvrige utgifter	310 486,50	200 000,00	310 486,50	45 360,00
07290	MVA-KOMP INVESTERING	-62 097,30	-40 000,00	-62 097,30	-9 072,00
09100	BRUK AV LÅN	-248 389,20	-160 000,00	-248 389,20	-36 288,00
60-99	Inntekter	-310 486,50	-200 000,00	-310 486,50	-45 360,00
6272	UTSTYR BRANNVERN	0,00	0,00	0,00	0,00
05400	AVSETNING TIL UBUNDNE FOND	50 000,00	0,00	50 000,00	0,00
11-59	Øvrige utgifter	50 000,00	0,00	50 000,00	0,00
06700	SALG AV FAST EIENDOM	-50 000,00	0,00	-50 000,00	0,00
60-99	Inntekter	-50 000,00	0,00	-50 000,00	0,00
6300	SALG AV INDUSTRI TOMTER	0,00	0,00	0,00	0,00
02350	NYBYGG/NYANLEGG	0,00	150 000,00	0,00	0,00
11-59	Øvrige utgifter	0,00	150 000,00	0,00	0,00
09100	BRUK AV LÅN	0,00	-150 000,00	0,00	0,00
60-99	Inntekter	0,00	-150 000,00	0,00	0,00
6371	AVLØPSKUMMER	0,00	0,00	0,00	0,00
01968	PURREGEBYR/INKASSOSALÆR	35,00	0,00	0,00	0,00
02350	NYBYGG/NYANLEGG	1 561,00	0,00	0,00	94 799,40
05009	FORSINKELSESRENTER	12,00	0,00	0,00	0,00
11-59	Øvrige utgifter	1 608,00	0,00	0,00	94 799,40
09100	BRUK AV LÅN	-1 608,00	0,00	0,00	-94 799,40
60-99	Inntekter	-1 608,00	0,00	0,00	-94 799,40
6378	PUMPESTASJON MANNDALEN - LØKVOLL	0,00	0,00	0,00	0,00
02701	KONSULENTTJ. INVESTERING	0,00	200 000,00	0,00	0,00
11-59	Øvrige utgifter	0,00	200 000,00	0,00	0,00
09100	BRUK AV LÅN	0,00	-200 000,00	0,00	0,00

Detaljert investeringsregnskap 2022

Konto	Konto(T)	Regns. 2022	Oppr. bud. 2022	Rev. bud. 2022	Regns. 2021
60-99	Inntekter	0,00	-200 000,00	0,00	0,00
6381	HOVEDPLAN AVLØP	0,00	0,00	0,00	0,00
02350	NYBYGG/NYANLEGG	0,00	80 000,00	0,00	0,00
02701	KONSULENTTJ. INVESTERING	0,00	20 000,00	0,00	0,00
11-59	Øvrige utgifter	0,00	100 000,00	0,00	0,00
07290	MVA-KOMP INVESTERING	0,00	-20 000,00	0,00	0,00
09100	BRUK AV LÅN	0,00	-80 000,00	0,00	0,00
60-99	Inntekter	0,00	-100 000,00	0,00	0,00
6401	HOVEDPLAN VEI	0,00	0,00	0,00	0,00
02350	NYBYGG/NYANLEGG	0,00	400 000,00	0,00	0,00
02500	MATERIALER NYBYGG/VEDLIKEHOLD	1 600,80	0,00	1 600,80	40 568,00
04290	MOMS	400,20	100 000,00	400,20	10 142,00
11-59	Øvrige utgifter	2 001,00	500 000,00	2 001,00	50 710,00
07290	MVA-KOMP INVESTERING	-400,20	-100 000,00	-400,20	-10 142,00
09100	BRUK AV LÅN	-1 600,80	-400 000,00	-1 600,80	-40 568,00
60-99	Inntekter	-2 001,00	-500 000,00	-2 001,00	-50 710,00
6402	SKILTING VEINAVN	0,00	0,00	-0,00	0,00
02350	NYBYGG/NYANLEGG	732 152,80	0,00	732 152,80	0,00
02800	TOMTEKJØP	32 000,00	0,00	32 000,00	0,00
11-59	Øvrige utgifter	764 152,80	0,00	764 152,80	0,00
09100	BRUK AV LÅN	-764 152,80	0,00	-764 152,80	0,00
60-99	Inntekter	-764 152,80	0,00	-764 152,80	0,00
6403	PARKERINGSPLASS SKOGNES	0,00	0,00	0,00	0,00
02350	NYBYGG/NYANLEGG	0,00	2 400 000,00	0,00	0,00
04290	MOMS	0,00	600 000,00	0,00	0,00
11-59	Øvrige utgifter	0,00	3 000 000,00	0,00	0,00
07290	MVA-KOMP INVESTERING	0,00	-600 000,00	0,00	0,00
09100	BRUK AV LÅN	0,00	-2 400 000,00	0,00	0,00
60-99	Inntekter	0,00	-3 000 000,00	0,00	0,00
6421	BAKKEMOVEIEN UTREDNING-BYGGING	0,00	0,00	0,00	0,00
02351	REHAB. BYGG/ANLEGG	0,00	560 000,00	0,00	0,00
04290	MOMS	0,00	140 000,00	0,00	0,00
11-59	Øvrige utgifter	0,00	700 000,00	0,00	0,00
07290	MVA-KOMP INVESTERING	0,00	-140 000,00	0,00	0,00
09100	BRUK AV LÅN	0,00	-560 000,00	0,00	0,00
60-99	Inntekter	0,00	-700 000,00	0,00	0,00
6422	STASJONSVEIEN	0,00	0,00	0,00	0,00
02351	REHAB. BYGG/ANLEGG	0,00	4 160 000,00	0,00	0,00
04290	MOMS	0,00	1 040 000,00	0,00	0,00
11-59	Øvrige utgifter	0,00	5 200 000,00	0,00	0,00
07290	MVA-KOMP INVESTERING	0,00	-1 040 000,00	0,00	0,00
09100	BRUK AV LÅN	0,00	-4 160 000,00	0,00	0,00
60-99	Inntekter	0,00	-5 200 000,00	0,00	0,00
6501	OPPRUSTNING KAI OLDERDALEN	0,00	0,00	0,00	0,00
02500	MATERIALER NYBYGG/VEDLIKEHOLD	398 387,20	120 000,00	406 000,00	0,00
04290	MOMS	0,00	30 000,00	81 000,00	0,00
11-59	Øvrige utgifter	398 387,20	150 000,00	487 000,00	0,00
07290	MVA-KOMP INVESTERING	0,00	-30 000,00	-81 000,00	0,00
09100	BRUK AV LÅN	-398 387,20	-120 000,00	-406 000,00	0,00
60-99	Inntekter	-398 387,20	-150 000,00	-487 000,00	0,00
6503	LØKVOLL FISKERIHAVN - LYS	0,00	0,00	0,00	0,00
02500	MATERIALER NYBYGG/VEDLIKEHOLD	0,00	270 000,00	270 000,00	0,00
04290	MOMS	0,00	68 000,00	68 000,00	0,00
11-59	Øvrige utgifter	0,00	338 000,00	338 000,00	0,00
07290	MVA-KOMP INVESTERING	0,00	-68 000,00	-68 000,00	0,00
09100	BRUK AV LÅN	0,00	-270 000,00	-270 000,00	0,00
60-99	Inntekter	0,00	-338 000,00	-338 000,00	0,00

Detaljert investeringsregnskap 2022

Konto	Konto(T)	Regns. 2022	Oppr. bud. 2022	Rev. bud. 2022	Regns. 2021
6540	DJUPVIK FISKERIHAVN UTBEDRING KAI	0,00	0,00	0,00	0,00
02351	REHAB. BYGG/ANLEGG	156 210,72	200 000,00	200 000,00	0,00
04290	MOMS	39 052,68	50 000,00	50 000,00	0,00
11-59	Øvrige utgifter	195 263,40	250 000,00	250 000,00	0,00
07290	MVA-KOMP INVESTERING	-39 052,68	-50 000,00	-50 000,00	0,00
09100	BRUK AV LÅN	-156 210,72	-200 000,00	-200 000,00	0,00
60-99	Inntekter	-195 263,40	-250 000,00	-250 000,00	0,00
6602	RÅDHUS - OMBYGGING PERSONSIKKERHET	0,00	0,00	0,00	0,00
02000	INVENTAR OG UTSTYR	23 302,40	0,00	23 302,40	0,00
02351	REHAB. BYGG/ANLEGG	71 357,59	104 000,00	71 357,59	0,00
04290	MOMS	23 665,00	26 000,00	23 665,00	0,00
11-59	Øvrige utgifter	118 324,99	130 000,00	118 324,99	0,00
07290	MVA-KOMP INVESTERING	-23 665,00	-26 000,00	-23 665,00	0,00
09100	BRUK AV LÅN	-94 659,99	-104 000,00	-94 659,99	0,00
60-99	Inntekter	-118 324,99	-130 000,00	-118 324,99	0,00
6606	KÅFJORD RÅDHUS - FORMANNSKAPSSAL	0,00	0,00	0,00	0,00
00300	EKSTRAHJELP	16 380,00	0,00	16 380,00	0,00
01-09	Lønn inkl sos. utg.	16 380,00	0,00	16 380,00	0,00
01952	BYGGESAKSGEBYR/OPPMÅLINGSGEBYR	5 920,00	0,00	5 920,00	0,00
02350	NYBYGG/NYANLEGG	521 736,30	480 000,00	278 406,47	0,00
02351	REHAB. BYGG/ANLEGG	4 556,00	0,00	0,00	0,00
02701	KONSULENTTJ. INVESTERING	14 400,00	0,00	14 400,00	0,00
04290	MOMS	82 518,02	120 000,00	43 920,97	0,00
11-59	Øvrige utgifter	629 130,32	600 000,00	342 647,44	0,00
07290	MVA-KOMP INVESTERING	-82 518,02	-120 000,00	-43 920,97	0,00
09100	BRUK AV LÅN	-562 992,30	-480 000,00	-315 106,47	0,00
60-99	Inntekter	-645 510,32	-600 000,00	-359 027,44	0,00
6624	TROLLVIK DRIFTSSENTRAL - SAMLOKALISERI	0,00	0,00	-0,00	0,00
02351	REHAB. BYGG/ANLEGG	0,00	96 000,00	0,00	0,00
04290	MOMS	0,00	24 000,00	0,00	0,00
11-59	Øvrige utgifter	0,00	120 000,00	0,00	0,00
07290	MVA-KOMP INVESTERING	0,00	-24 000,00	0,00	0,00
09100	BRUK AV LÅN	0,00	-96 000,00	0,00	0,00
60-99	Inntekter	0,00	-120 000,00	0,00	0,00
6632	OLDERDALEN SKOLE - REHABILITERING ROM	0,00	0,00	0,00	0,00
02351	REHAB. BYGG/ANLEGG	0,00	400 000,00	150 000,00	0,00
04290	MOMS	0,00	100 000,00	37 500,00	0,00
11-59	Øvrige utgifter	0,00	500 000,00	187 500,00	0,00
07290	MVA-KOMP INVESTERING	0,00	-100 000,00	-37 500,00	0,00
09100	BRUK AV LÅN	0,00	-400 000,00	-150 000,00	0,00
60-99	Inntekter	0,00	-500 000,00	-187 500,00	0,00
6634	OLDERDALEN SKOLE - REHABILITERNG VENTIL	0,00	0,00	0,00	0,00
02350	NYBYGG/NYANLEGG	0,00	160 000,00	0,00	0,00
04290	MOMS	0,00	40 000,00	0,00	0,00
11-59	Øvrige utgifter	0,00	200 000,00	0,00	0,00
07290	MVA-KOMP INVESTERING	0,00	-40 000,00	0,00	0,00
09100	BRUK AV LÅN	0,00	-160 000,00	0,00	0,00
60-99	Inntekter	0,00	-200 000,00	0,00	0,00
6639	OLDERDALEN SKOLE - BRANNSIKRING 1. ETA	0,00	0,00	0,00	0,00
02351	REHAB. BYGG/ANLEGG	0,00	0,00	0,00	2 100,80
04290	MOMS	0,00	0,00	0,00	525,20
11-59	Øvrige utgifter	0,00	0,00	0,00	2 626,00
07290	MVA-KOMP INVESTERING	0,00	0,00	0,00	-525,20
09100	BRUK AV LÅN	0,00	0,00	0,00	-2 100,80
60-99	Inntekter	0,00	0,00	0,00	-2 626,00
6655	MANNDALLEN SKOLE-REHABILITERING NATURF	0,00	0,00	0,00	0,00
02351	REHAB. BYGG/ANLEGG	0,00	0,00	0,00	6 400,00

Detaljert investeringsregnskap 2022

Konto	Konto(T)	Regns. 2022	Oppr. bud. 2022	Rev. bud. 2022	Regns. 2021
04290	MOMS	0,00	0,00	0,00	1 600,00
11-59	Øvrige utgifter	0,00	0,00	0,00	8 000,00
07290	MVA-KOMP INVESTERING	0,00	0,00	0,00	-1 600,00
09100	BRUK AV LÅN	0,00	0,00	0,00	-6 400,00
60-99	Inntekter	0,00	0,00	0,00	-8 000,00
6656	MANNDALEN SKOLE DISPONIBELT ROM	0,00	0,00	0,00	0,00
01153	BEVERTNING/REPRESENTASJON	1 263,00	0,00	1 263,00	0,00
01952	BYGGESAKSGBYR/OPPMÅLINGSGBYR	0,00	0,00	0,00	16 890,00
02000	INVENTAR OG UTSTYR	178 231,85	0,00	178 231,85	0,00
02350	NYBYGG/NYANLEGG	1 073 856,80	2 240 000,00	1 065 356,80	4 348 176,00
02701	KONSULENTTJ. INVESTERING	55 500,00	0,00	55 500,00	164 250,40
02706	KONSULENTBISTAND PROSJEKTERING	0,00	0,00	0,00	95 000,00
04290	MOMS	337 897,17	560 000,00	335 772,17	1 140 856,60
11-59	Øvrige utgifter	1 646 748,82	2 800 000,00	1 636 123,82	5 765 173,00
07290	MVA-KOMP INVESTERING	-337 897,17	-560 000,00	-335 772,17	-1 140 856,60
09100	BRUK AV LÅN	-1 308 851,65	-2 240 000,00	-1 300 351,65	-1 488 151,80
60-99	Inntekter	-1 646 748,82	-2 800 000,00	-1 636 123,82	-2 629 008,40
6680	RIEBANGARDI	0,00	0,00	-0,00	3 136 164,60
02349	RIVING GML.BYGG	125 997,60	640 000,00	750 000,00	0,00
04290	MOMS	31 499,40	160 000,00	187 500,00	0,00
11-59	Øvrige utgifter	157 497,00	800 000,00	937 500,00	0,00
07290	MVA-KOMP INVESTERING	-31 499,40	-160 000,00	-187 500,00	0,00
09100	BRUK AV LÅN	-125 997,60	-640 000,00	-750 000,00	0,00
60-99	Inntekter	-157 497,00	-800 000,00	-937 500,00	0,00
6685	FOSSEN BARNEHAGE - SANERING	0,00	0,00	0,00	0,00
02350	NYBYGG/NYANLEGG	0,00	0,00	0,00	-3 193 905,00
02700	ADVOKATUTGIFTER/JURIDISK BISTAND	0,00	0,00	0,00	204 038,40
04290	MOMS	0,00	0,00	0,00	-747 466,65
05009	FORSINKELSESRENTER	0,00	0,00	0,00	-146 298,00
11-59	Øvrige utgifter	0,00	0,00	0,00	-3 883 631,25
07290	MVA-KOMP INVESTERING	0,00	0,00	0,00	747 466,65
60-99	Inntekter	0,00	0,00	0,00	747 466,65
6710	NYTT HELSESENTER	0,00	0,00	0,00	-3 136 164,60
02700	ADVOKATUTGIFTER/JURIDISK BISTAND	10 067,00	0,00	10 067,00	0,00
11-59	Øvrige utgifter	10 067,00	0,00	10 067,00	0,00
06700	SALG AV FAST EIENDOM	-10 067,00	0,00	0,00	0,00
09100	BRUK AV LÅN	0,00	0,00	-10 067,00	0,00
60-99	Inntekter	-10 067,00	0,00	-10 067,00	0,00
6711	SALG AV DET GAMLE HELSESENTERET BIRTA	0,00	0,00	0,00	0,00
02350	NYBYGG/NYANLEGG	0,00	0,00	257 142,85	0,00
04290	MOMS	0,00	0,00	64 285,71	0,00
11-59	Øvrige utgifter	0,00	0,00	321 428,56	0,00
07290	MVA-KOMP INVESTERING	0,00	0,00	-64 285,71	0,00
09100	BRUK AV LÅN	0,00	0,00	-257 142,85	0,00
60-99	Inntekter	0,00	0,00	-321 428,56	0,00
6714	CARPORTER HELSETUN	0,00	0,00	0,00	0,00
02350	NYBYGG/NYANLEGG	0,00	4 400 000,00	4 400 000,00	0,00
04290	MOMS	174 698,95	1 100 000,00	1 100 000,00	0,00
04709	DIV. TILSKUDD TIL ANDRE	781 795,80	0,00	0,00	0,00
11-59	Øvrige utgifter	956 494,75	5 500 000,00	5 500 000,00	0,00
07290	MVA-KOMP INVESTERING	-174 698,95	-1 100 000,00	-1 100 000,00	0,00
09100	BRUK AV LÅN	-781 795,80	-4 400 000,00	-4 400 000,00	0,00
60-99	Inntekter	-956 494,75	-5 500 000,00	-5 500 000,00	0,00
6750	KIRKEGÅRD OLDERDALEN	0,00	0,00	0,00	0,00
00750	LØNN RENHOLD	0,00	0,00	0,00	9 244,90
01-09	Lønn inkl sos. utg.	0,00	0,00	0,00	9 244,90
02000	INVENTAR OG UTSTYR	0,00	0,00	0,00	35 472,00

Detaljert investeringsregnskap 2022

Konto	Konto(T)	Regns. 2022	Oppr. bud. 2022	Rev. bud. 2022	Regns. 2021
02350	NYBYGG/NYANLEGG	0,00	0,00	0,00	624 747,50
02351	REHAB. BYGG/ANLEGG	0,00	0,00	0,00	2 208 179,30
02500	MATERIALER NYBYGG/VEDLIKEHOLD	0,00	0,00	0,00	391,23
04290	MOMS	0,00	0,00	0,00	717 197,52
11-59	Øvrige utgifter	0,00	0,00	0,00	3 585 987,55
07290	MVA-KOMP INVESTERING	0,00	0,00	0,00	-717 197,52
08301	SPILLEMIDLER FRA TROMS FYLKESKOMMUNE	-1 000 000,00	0,00	0,00	-780 000,00
09100	BRUK AV LÅN	1 000 000,00	0,00	0,00	-2 098 034,93
60-99	Inntekter	0,00	0,00	0,00	-3 595 232,45
6763	BASSENG OLDERDALEN	0,00	0,00	0,00	0,00
02000	INVENTAR OG UTSTYR	0,00	600 000,00	0,00	0,00
04290	MOMS	0,00	150 000,00	0,00	0,00
11-59	Øvrige utgifter	0,00	750 000,00	0,00	0,00
07290	MVA-KOMP INVESTERING	0,00	-150 000,00	0,00	0,00
09100	BRUK AV LÅN	0,00	-600 000,00	0,00	0,00
60-99	Inntekter	0,00	-750 000,00	0,00	0,00
6768	IDRETTSHALL NY VARMEPUMPE	0,00	0,00	0,00	0,00
02350	NYBYGG/NYANLEGG	0,00	0,00	6 000 000,00	0,00
04290	MOMS	0,00	0,00	1 525 000,00	0,00
11-59	Øvrige utgifter	0,00	0,00	7 525 000,00	0,00
07290	MVA-KOMP INVESTERING	0,00	0,00	-1 525 000,00	0,00
09100	BRUK AV LÅN	0,00	0,00	-6 000 000,00	0,00
60-99	Inntekter	0,00	0,00	-7 525 000,00	0,00
6830	GJENOPPBYGGING ETTER FLOM I KÅFJORDI	0,00	0,00	0,00	0,00
01401	TRYKKING/ANNONSERING	8 260,00	0,00	8 260,00	0,00
01959	TINGL.GEBYRER/DOK.AVGIFT	18 105,00	0,00	18 105,00	0,00
02350	NYBYGG/NYANLEGG	0,00	1 400 000,00	0,00	0,00
02700	ADVOKATUTGIFTER/JURIDISK BISTAND	20 988,00	0,00	20 988,00	121 246,00
02701	KONSULENTTJ. INVESTERING	322 463,00	0,00	0,00	0,00
02800	TOMTEKJØP	613 922,00	0,00	613 922,00	87 625,00
04290	MOMS	0,00	350 000,00	0,00	0,00
11-59	Øvrige utgifter	983 738,00	1 750 000,00	661 275,00	208 871,00
07290	MVA-KOMP INVESTERING	0,00	-350 000,00	0,00	0,00
09100	BRUK AV LÅN	-983 738,00	-1 400 000,00	-661 275,00	-208 871,00
60-99	Inntekter	-983 738,00	-1 750 000,00	-661 275,00	-208 871,00
6901	BOLIGFELT LØKVOLL	0,00	0,00	0,00	0,00
05400	AVSETNING TIL UBUNDNE FOND	20 000,00	0,00	20 000,00	0,00
11-59	Øvrige utgifter	20 000,00	0,00	20 000,00	0,00
06701	SALG AV BYGG OG ANLEGG	-20 000,00	0,00	-20 000,00	0,00
60-99	Inntekter	-20 000,00	0,00	-20 000,00	0,00
6904	SALG AV BYGNINGER	0,00	0,00	0,00	0,00
02351	REHAB. BYGG/ANLEGG	0,00	0,00	0,00	65 100,00
04290	MOMS	0,00	0,00	0,00	16 275,00
11-59	Øvrige utgifter	0,00	0,00	0,00	81 375,00
07290	MVA-KOMP INVESTERING	0,00	0,00	0,00	-16 275,00
09100	BRUK AV LÅN	0,00	0,00	0,00	-65 100,00
60-99	Inntekter	0,00	0,00	0,00	-81 375,00
6905	OVERVANN BOLIGFELT OLDERDALEN	0,00	0,00	0,00	0,00
01401	TRYKKING/ANNONSERING	2 065,00	0,00	0,00	0,00
01959	TINGL.GEBYRER/DOK.AVGIFT	32 155,00	0,00	0,00	0,00
02500	MATERIALER NYBYGG/VEDLIKEHOLD	0,00	1 200 000,00	0,00	0,00
02800	TOMTEKJØP	1 263 375,00	300 000,00	0,00	0,00
11-59	Øvrige utgifter	1 297 595,00	1 500 000,00	0,00	0,00
06700	SALG AV FAST EIENDOM	-116 681,67	0,00	0,00	0,00
07290	MVA-KOMP INVESTERING	0,00	-300 000,00	0,00	0,00
09100	BRUK AV LÅN	-1 180 913,33	-1 200 000,00	0,00	0,00
60-99	Inntekter	-1 297 595,00	-1 500 000,00	0,00	0,00

Detaljert investeringsregnskap 2022

Konto	Konto(T)	Regns. 2022	Oppr. bud. 2022	Rev. bud. 2022	Regns. 2021
6909	BOLIGFELT DJUPVIK	0,00	0,00	0,00	0,00
02500	MATERIALER NYBYGG/VEDLIKEHOLD	120 000,00	120 000,00	0,00	0,00
04290	MOMS	30 000,00	30 000,00	0,00	0,00
11-59	Øvrige utgifter	150 000,00	150 000,00	0,00	0,00
07290	MVA-KOMP INVESTERING	-30 000,00	-30 000,00	0,00	0,00
09100	BRUK AV LÅN	-120 000,00	-120 000,00	0,00	0,00
60-99	Inntekter	-150 000,00	-150 000,00	0,00	0,00
6960	OVERVANN FOSSEN	0,00	0,00	0,00	0,00
00532	SKATTEPL. BILGODTGJØRELSE	26,50	0,00	0,00	0,00
01-09	Lønn inkl sos. utg.	26,50	0,00	0,00	0,00
01600	SKYSS OG KOST	175,00	0,00	0,00	0,00
02350	NYBYGG/NYANLEGG	0,00	1 600 000,00	1 600 000,00	0,00
02500	MATERIALER NYBYGG/VEDLIKEHOLD	1 976 044,80	0,00	0,00	0,00
04290	MOMS	494 011,20	400 000,00	400 000,00	0,00
11-59	Øvrige utgifter	2 470 231,00	2 000 000,00	2 000 000,00	0,00
07290	MVA-KOMP INVESTERING	-494 011,20	-400 000,00	-400 000,00	0,00
09100	BRUK AV LÅN	-1 976 246,30	-1 600 000,00	-1 600 000,00	0,00
60-99	Inntekter	-2 470 257,50	-2 000 000,00	-2 000 000,00	0,00
6961	KJERRINGDALSVIEIEN	0,00	0,00	0,00	0,00
04779	ERSTATNING	0,00	0,00	0,00	2 500 000,00
11-59	Øvrige utgifter	0,00	0,00	0,00	2 500 000,00
09100	BRUK AV LÅN	0,00	0,00	0,00	-2 500 000,00
60-99	Inntekter	0,00	0,00	0,00	-2 500 000,00
6965	RASSIKRING ANLEGGSBIDRAG OLDERDALEN	0,00	0,00	0,00	0,00
01214	ANNET FORBRUKSMATERIELL	345,00	0,00	0,00	0,00
02351	REHAB. BYGG/ANLEGG	2 113 262,40	1 200 000,00	2 200 000,00	0,00
04290	MOMS	528 401,85	300 000,00	550 000,00	0,00
11-59	Øvrige utgifter	2 642 009,25	1 500 000,00	2 750 000,00	0,00
07290	MVA-KOMP INVESTERING	-528 401,85	-300 000,00	-550 000,00	0,00
09100	BRUK AV LÅN	-2 113 607,40	-1 200 000,00	-2 200 000,00	0,00
60-99	Inntekter	-2 642 009,25	-1 500 000,00	-2 750 000,00	0,00
6968	ØVERVEIEN OLDERDALEN	0,00	0,00	0,00	0,00
02000	INVENTAR OG UTSTYR	0,00	120 000,00	120 000,00	0,00
04290	MOMS	0,00	30 000,00	30 000,00	0,00
11-59	Øvrige utgifter	0,00	150 000,00	150 000,00	0,00
07290	MVA-KOMP INVESTERING	0,00	-30 000,00	-30 000,00	0,00
09100	BRUK AV LÅN	0,00	-120 000,00	-120 000,00	0,00
60-99	Inntekter	0,00	-150 000,00	-150 000,00	0,00
6969	UTSTYR VEIVEDLIKEHOLD	0,00	0,00	0,00	0,00
00301	LØNN PROSJEKTLÉDELSE	653,33	0,00	0,00	0,00
01-09	Lønn inkl sos. utg.	653,33	0,00	0,00	0,00
06700	SALG AV FAST EIENDOM	-653,33	0,00	0,00	0,00
60-99	Inntekter	-653,33	0,00	0,00	0,00
6970	SKILTING	0,00	0,00	0,00	0,00
02349	RIVING GML.BYGG	197 998,40	400 000,00	750 000,00	0,00
04290	MOMS	49 499,60	100 000,00	187 500,00	0,00
11-59	Øvrige utgifter	247 498,00	500 000,00	937 500,00	0,00
07290	MVA-KOMP INVESTERING	-49 499,60	-100 000,00	-187 500,00	0,00
09100	BRUK AV LÅN	-197 998,40	-400 000,00	-750 000,00	0,00
60-99	Inntekter	-247 498,00	-500 000,00	-937 500,00	0,00
6975	MANNDALLEN BIBLIOTEK-SANERING	0,00	0,00	0,00	0,00
		0,00	0,00	-0,00	-0,00

Detaljert driftsregnskap 2022

Konto	Konto(T)	Regns. 2022	Oppr. bud. 2022	Rev. bud. 2022	Regns. 2021
10400	OVERTID	1 122,42	0,00	0,00	837,28
10506	HONORAR-SKATTE/TREKKPLIK	2 766,40	0,00	0,00	1 141,10
10507	EKSTRA BILGODTGJ.	17 948,00	12 817,99	12 817,99	9 531,00
10532	TREKKPL. BILGODTGJØRELSE	4 208,20	4 006,00	4 006,00	2 627,74
10800	ORDFØREREGODTGJØRELSE	912 899,09	860 136,00	860 136,00	839 799,96
10801	VARAORDFØREREGODTGJØREL	86 252,19	87 013,99	87 013,99	83 979,96
10802	GODTGJ.FORMANNSKAPSMEDI	52 983,96	50 408,99	50 408,99	50 388,12
10803	TAPT ARBEIDSFORTJENESTE	102 626,90	200 207,00	200 207,00	143 414,68
10805	MØTEGODTGJØRELSE	133 072,00	150 576,00	150 576,00	135 972,45
10900	PENSJONSUTGIFTER	208 744,18	142 117,99	142 117,99	223 775,21
10902	KOLLEKTIVE ULYKKES-OG GRL	3 430,00	2 677,00	2 677,00	3 268,00
01-09	Lønn inkl sos. utg.	1 526 053,34	1 509 960,96	1 509 960,96	1 494 735,50
11000	KONTORUTGIFTER	6 336,60	0,00	0,00	7 562,16
11002	TONER/BLEKK TIL SKRIVERE	2 570,40	0,00	0,00	0,00
11150	MATVARER	0,00	0,00	0,00	1 886,32
11151	BEVERTNING I KOMMUNAL REC	33 915,05	9 262,99	9 262,99	22 875,44
11152	BEVERTNING VED MØTER/UTV,	117 086,49	96 235,00	96 235,00	103 220,40
11153	MATSERV. VED KURS/OPPLÆR	3 103,00	11 143,00	11 143,00	2 498,00
11156	MATVARER EKSKURSJONER/LE	0,00	0,00	0,00	3 044,03
11214	ANNET FORBRUKSMATERIELL/	5 785,87	4 261,00	4 261,00	21 009,56
11223	EKSKURSJONER OPPHOLDSUT	0,00	0,00	0,00	6 370,00
11229	HOTELLOPPHOLD	28 177,95	10 129,99	10 129,99	8 368,61
11245	TAPT ARB.FORTJ TIL ARBEIDSC	52 784,81	101 712,00	101 712,00	105 661,35
11303	MOBILTELEFONUTG.-ABONNEM	5 272,21	5 065,00	5 065,00	5 623,63
11401	KUNNGJØRINGER	22 117,76	40 617,00	40 617,00	19 482,40
11402	GAVER VED REPRESENTASJON	34 371,83	25 324,99	25 324,99	47 672,33
11404	SPONSEANNONSER	4 400,00	12 612,00	12 612,00	4 400,00
11407	PROFILERING	0,00	0,00	0,00	6 075,00
11411	GAVER TIL INNFLYTTERE	0,00	3 094,00	3 094,00	2 400,00
11507	KURS-OVERNATTING OG TRAN	12 159,83	4 558,99	4 558,99	7 711,03
11512	KONFERANSEAVGIFTER	10 779,50	2 116,99	2 116,99	1 879,39
11600	SKYSS OG KOST PÅ REISER (K	38 948,70	29 377,00	29 377,00	22 017,40
11601	SKYSS OG KOST VED KURS	124,00	0,00	0,00	159,70
11701	DRIVSTOFF OG REKVISITA	705,40	0,00	0,00	0,00
11706	TRANSPORT EKSKURSJONER	0,00	0,00	0,00	10 908,85
11707	UTG. TAXI/FERGE/BUSS/FLY/BC	10 504,63	7 456,00	7 456,00	3 256,46
11900	HUSLEIE	1 000,00	1 012,99	1 012,99	1 000,50
11950	KONTINGENTER	0,00	0,00	0,00	2 900,00
11968	PURREGEBYRER/INKASSOSAL	70,00	0,00	0,00	0,00
12000	INVENTAR OG UTSTYR	42 629,58	0,00	0,00	0,00
12002	EDB-UTSTYR	5 138,40	0,00	0,00	5 699,20
12016	MOBILTELEFONER/FASTTELEFI	0,00	0,00	0,00	6 422,00
12700	ADVOKATUTGIFTER/JURIDISK E	22 164,80	0,00	0,00	0,00
12703	ANDRE KONSULENTTJENESTE	0,00	0,00	0,00	3 000,00
14290	MOMS	37 212,32	19 419,00	19 419,00	19 016,87
14700	TILSKUDD	0,00	0,00	0,00	4 571,10
14702	KULTURSTØTTE	25 250,00	49 999,99	49 999,99	22 408,30
14709	DIV. TILSKUDD TIL ANDRE	50 897,41	0,00	0,00	0,00
14734	ANDRE TILSKUDD TIL PRIVATE	161 466,68	30 540,00	65 540,00	140 625,00
14777	TV AKSJONEN BIDRAG	10 000,00	15 000,00	15 000,00	10 000,00
11-59	Øvrige utgifter	744 973,22	478 937,92	513 937,92	629 725,03
17100	REFUSJON SYKEPENGER	0,00	0,00	0,00	18 611,00
17704	ANDRE REFUSJONER	-769,40	0,00	0,00	0,00
60-99	Inntekter	-769,40	0,00	0,00	18 611,00
100	KOMMUNESTYRE OG FORMAN	2 270 257,16	1 988 898,88	2 023 898,88	2 143 071,53
11151	BEVERTNING I KOMMUNAL REC	174,50	0,00	0,00	0,00
11152	BEVERTNING VED MØTER/UTV,	1 590,00	0,00	0,00	0,00
11707	UTG. TAXI/FERGE/BUSS/FLY/BC	348,21	0,00	0,00	0,00
14290	MOMS	41,79	0,00	0,00	0,00

Detaljert driftsregnskap 2022

Konto	Konto(T)	Regns. 2022	Oppr. bud. 2022	Rev. bud. 2022	Regns. 2021
14738	TILSKUDD BARNE- OG UNG.ARI	0,00	15 270,00	15 270,00	0,00
11-59	Øvrige utgifter	2 154,50	15 270,00	15 270,00	0,00
103	BARNAS KOMMUNESTYRE	2 154,50	15 270,00	15 270,00	0,00
10532	TREKKPL. BILGODTGJØRELSE	67,84	0,00	0,00	0,00
10805	MØTEGODTGJØRELSE	0,00	3 045,00	3 045,00	0,00
01-09	Lønn inkl sos. utg.	67,84	3 045,00	3 045,00	0,00
11151	BEVERTNING I KOMMUNAL REC	0,00	1 012,99	1 012,99	0,00
11152	BEVERTNING VED MØTER/UTV,	0,00	1 012,99	1 012,99	0,00
11600	SKYSS OG KOST PÅ REISER (K	448,00	0,00	0,00	0,00
11-59	Øvrige utgifter	448,00	2 025,98	2 025,98	0,00
104	ANDRE NEMNDER OG UTVALG	515,84	5 070,99	5 070,99	0,00
10532	TREKKPL. BILGODTGJØRELSE	132,50	1 078,99	1 078,99	132,50
10803	TAPT ARBEIDSFORTJENESTE	3 904,06	6 094,99	6 094,99	4 480,24
10805	MØTEGODTGJØRELSE	8 724,00	10 150,00	10 150,00	7 000,00
01-09	Lønn inkl sos. utg.	12 760,56	17 323,98	17 323,98	11 612,74
11151	BEVERTNING I KOMMUNAL REC	260,80	1 030,99	1 030,99	139,80
11229	HOTELLOPPHOLD	0,00	2 080,99	2 080,99	0,00
11502	KURSAVGIFTER	0,00	2 080,99	2 080,99	0,00
11600	SKYSS OG KOST PÅ REISER (K	875,00	1 591,99	1 591,99	875,00
11606	SKYSS OG KOST- UTVALG	0,00	1 030,99	1 030,99	0,00
14290	MOMS	0,00	769,99	769,99	0,00
11-59	Øvrige utgifter	1 135,80	8 585,95	8 585,95	1 014,80
105	RÅDET FOR FUNKSJONSCHEM	13 896,36	25 909,93	25 909,93	12 627,54
10506	HONORAR-SKATTE/TREKKPLIK	728,00	0,00	0,00	0,00
10507	EKSTRA BILGODTGJ.	3 811,00	0,00	0,00	0,00
10532	TREKKPL. BILGODTGJØRELSE	1 019,19	1 108,99	1 108,99	377,36
10805	MØTEGODTGJØRELSE	11 740,00	26 278,00	26 278,00	16 100,00
01-09	Lønn inkl sos. utg.	17 298,19	27 386,99	27 386,99	16 477,36
11151	BEVERTNING I KOMMUNAL REC	281,94	0,00	0,00	61,80
11152	BEVERTNING VED MØTER/UTV,	0,00	4 051,99	4 051,99	1 110,50
11153	MATSERV. VED KURS/OPPLÆR	687,00	0,00	0,00	0,00
11214	ANNET FORBRUKSMATERIELL/	0,00	0,00	0,00	790,00
11229	HOTELLOPPHOLD	2 875,00	0,00	0,00	0,00
11507	KURS-OVERNATTING OG TRAN	1 464,28	0,00	0,00	0,00
11512	KONFERANSEAVGIFTER	767,86	3 112,00	3 112,00	0,00
11600	SKYSS OG KOST PÅ REISER (K	9 540,80	2 026,00	2 026,00	2 584,00
14290	MOMS	612,86	778,00	778,00	0,00
11-59	Øvrige utgifter	16 229,74	9 967,98	9 967,98	4 546,30
106	ELDRERÅDET	33 527,93	37 354,97	37 354,97	21 023,66
10532	TREKKPL. BILGODTGJØRELSE	279,84	3 000,00	3 000,00	84,80
10803	TAPT ARBEIDSFORTJENESTE	18 305,19	0,00	0,00	11 791,39
10805	MØTEGODTGJØRELSE	15 022,95	25 000,00	25 000,00	7 700,00
01-09	Lønn inkl sos. utg.	33 607,98	28 000,00	28 000,00	19 576,19
11152	BEVERTNING VED MØTER/UTV,	225,00	6 078,00	6 078,00	0,00
11214	ANNET FORBRUKSMATERIELL/	2,40	1 012,99	1 012,99	0,00
11229	HOTELLOPPHOLD	0,00	5 065,00	5 065,00	0,00
11512	KONFERANSEAVGIFTER	0,00	5 065,00	5 065,00	0,00
11600	SKYSS OG KOST PÅ REISER (K	1 848,00	5 065,00	5 065,00	560,00
14290	MOMS	0,60	2 127,00	2 127,00	0,00
11-59	Øvrige utgifter	2 076,00	24 412,98	24 412,98	560,00
107	KVENPOLITISK UTVALG	35 683,98	52 412,98	52 412,98	20 136,19
11300	GEBYRER BANKTJENESTER	35,00	0,00	0,00	0,00
13504	ANDEL NORD TROMS REGIONF	414 350,00	420 557,00	420 557,00	415 230,00
13518	ANDEL TORNEDALS RÅDET	56 333,02	61 793,00	61 793,00	61 893,99
11-59	Øvrige utgifter	470 718,02	482 350,00	482 350,00	477 123,99
17100	REFUSJON SYKEPENSER	793,00	0,00	0,00	-13 889,00
19500	BRUK AV NÆRINGSFOND	-61 000,00	-61 000,00	-61 000,00	-61 000,00
60-99	Inntekter	-60 207,00	-61 000,00	-61 000,00	-74 889,00
110	ANDRE POLITISKE FORMÅL	410 511,02	421 350,00	421 350,00	402 234,99

Detaljert driftsregnskap 2022

Konto	Konto(T)	Regns. 2022	Oppr. bud. 2022	Rev. bud. 2022	Regns. 2021
10400	OVERTID	0,00	0,00	0,00	27 928,33
10511	LØNN STORTINGSVALG	0,00	0,00	0,00	106 651,58
10522	ANNEN LØNN	0,00	0,00	0,00	4 526,28
10532	TREKKPL. BILGODTGJØRELSE	0,00	0,00	0,00	744,65
10803	TAPT ARBEIDSFORTJENESTE	0,00	0,00	0,00	984,00
10805	MØTEGODTGJØRELSE	0,00	0,00	0,00	4 900,00
10900	PENSJONSUTGIFTER	0,00	0,00	0,00	920,82
01-09	Lønn inkl sos. utg.	0,00	0,00	0,00	146 655,66
11000	KONTORUTGIFTER	0,00	0,00	0,00	3 437,70
11151	BEVERTNING I KOMMUNAL REC	0,00	0,00	0,00	6 585,62
11214	ANNET FORBRUKSMATERIELL/	0,00	0,00	0,00	99,90
11401	KUNNGJØRINGER	0,00	0,00	0,00	38 435,20
11600	SKYSS OG KOST PÅ REISER (K	0,00	0,00	0,00	5 310,50
11900	HUSLEIE	0,00	0,00	0,00	5 000,00
12000	INVENTAR OG UTSTYR	0,00	0,00	0,00	19 690,00
14290	MOMS	368,80	0,00	0,00	15 390,73
11-59	Øvrige utgifter	368,80	0,00	0,00	93 949,65
112	VALG	368,80	0,00	0,00	240 605,31
14706	TILSKUDD TIL POLITISKE PARTI	40 424,00	40 429,99	40 429,99	39 873,00
11-59	Øvrige utgifter	40 424,00	40 429,99	40 429,99	39 873,00
116	STØTTE TIL POLITISKE PARTIE	40 424,00	40 429,99	40 429,99	39 873,00
12712	REVISJON	578 000,00	569 002,00	569 002,00	533 000,00
12715	REVISJONEN ENKELTOPPDRA	1 425,00	0,00	0,00	0,00
11-59	Øvrige utgifter	579 425,00	569 002,00	569 002,00	533 000,00
120	REVISJON	579 425,00	569 002,00	569 002,00	533 000,00
10532	TREKKPL. BILGODTGJØRELSE	168,01	0,00	0,00	336,02
10803	TAPT ARBEIDSFORTJENESTE	0,00	20 000,00	20 000,00	3 434,86
10804	GODTGJ. LEDER UTVALG	17 661,32	15 000,00	15 000,00	34 236,73
10805	MØTEGODTGJØRELSE	4 254,00	16 500,00	16 500,00	11 164,83
01-09	Lønn inkl sos. utg.	22 083,33	51 500,00	51 500,00	49 172,44
11003	ABONNEMENT PÅ AVISER/TIDS	2 125,00	0,00	0,00	1 000,00
11152	BEVERTNING VED MØTER/UTV,	2 480,74	4 000,00	4 000,00	0,00
11229	HOTELLOPPHOLD	0,00	10 000,00	10 000,00	0,00
11502	KURSAVGIFTER	0,00	19 999,99	19 999,99	0,00
11512	KONFERANSEAVGIFTER	5 800,00	0,00	0,00	0,00
11600	SKYSS OG KOST PÅ REISER (K	1 109,50	7 999,99	7 999,99	2 219,00
12713	KU.SEKRETÆR	139 000,00	0,00	0,00	135 000,00
13751	KU.SEKRETÆR	0,00	139 000,00	139 000,00	0,00
14290	MOMS	0,00	6 201,00	6 201,00	0,00
11-59	Øvrige utgifter	150 515,24	187 200,98	187 200,98	138 219,00
124	KONTROLLUTVALG	172 598,57	238 700,98	238 700,98	187 391,44
10100	LØNN I FASTE STILLINGER	2 030 808,85	1 859 406,00	2 012 994,00	1 830 263,39
10108	FUNKSJONSTILLEGG	116 013,99	34 712,00	34 712,00	40 137,26
10112	LØNN SENIORPOLITISKE TILTA	38 651,98	20 550,00	20 550,00	0,00
10300	EKSTRAHJELP	7 680,96	0,00	0,00	7 475,22
10400	OVERTID	0,00	3 111,00	3 111,00	0,00
10506	HONORAR-SKATTE/TREKKPLIK	1 153,60	0,00	0,00	15 288,00
10507	EKSTRA BILGODTGJ.	14 300,00	5 075,00	5 075,00	17 725,00
10529	TELEFONGODTGJØRELSE	3 900,00	7 307,99	7 307,99	3 600,00
10532	TREKKPL. BILGODTGJØRELSE	2 573,68	507,00	507,00	727,16
10900	PENSJONSUTGIFTER	487 542,14	302 555,00	302 555,00	477 451,49
01-09	Lønn inkl sos. utg.	2 702 625,20	2 233 223,98	2 386 811,98	2 392 667,52
11000	KONTORUTGIFTER	1 196,00	1 078,99	1 078,99	575,20
11003	ABONNEMENT PÅ AVISER/TIDS	6 045,79	3 052,00	3 052,00	5 769,00
11004	FAGLITTERATUR	0,00	1 519,00	1 519,00	0,00
11007	FAG-ABONNEMENT	1 090,00	4 623,00	4 623,00	1 090,00
11151	BEVERTNING I KOMMUNAL REC	3 532,60	3 039,00	3 039,00	2 072,00
11152	BEVERTNING VED MØTER/UTV,	896,00	3 039,00	3 039,00	0,00
11153	MATSERV. VED KURS/OPPLÆR	3 353,00	0,00	0,00	830,00

Detaljert driftsregnskap 2022

Konto	Konto(T)	Regns. 2022	Oppr. bud. 2022	Rev. bud. 2022	Regns. 2021
11214	ANNET FORBRUKSMATERIELL/	8 775,00	2 026,00	2 026,00	1 195,00
11222	GAVER TIL ANSATTE(BLOMSTE	5 135,00	0,00	0,00	0,00
11229	HOTELLOPPHOLD	6 543,74	4 186,99	4 186,99	2 094,32
11303	MOBILTELEFONUTG.-ABONNEM	2 405,75	0,00	0,00	1 658,71
11315	SÆRSKILTE PROGRAMUTGIFTE	4 500,00	4 593,00	4 593,00	4 300,00
11502	KURSAVGIFTER	2 999,00	5 091,00	5 091,00	600,00
11507	KURS-OVERNATTING OG TRAN	6 006,52	5 494,00	5 494,00	833,93
11512	KONFERANSEAVGIFTER	6 314,00	4 078,00	4 078,00	288,01
11600	SKYSS OG KOST PÅ REISER (K	22 920,10	9 156,00	9 156,00	5 715,50
11601	SKYSS OG KOST VED KURS	690,00	0,00	0,00	0,00
11707	UTG. TAXI/FERGE/BUSS/FLY/BC	4 504,78	3 052,00	3 052,00	1 345,13
11963	LISENSER/AVGIFTER ON-LINE I	0,00	0,00	0,00	225,00
11979	LISENS ARENA	103 644,62	100 450,00	100 450,00	98 428,17
11980	KONTINGENT RÅDMANNSFORL	3 750,00	4 072,99	4 072,99	3 750,00
12002	EDB-UTSTYR	9 154,00	0,00	0,00	0,00
12016	MOBILTELEFONER/FASTTELEF	0,00	5 091,00	5 091,00	0,00
12026	KJØP AV DATAMASKINER	0,00	15 259,99	15 259,99	0,00
12201	LEASING KOPIMASKIN	0,00	1 578,00	1 578,00	960,53
12400	SERVICEAVTALER	1 274,80	4 207,99	4 207,99	1 089,71
12700	ADVOKATUTGIFTER/JURIDISK E	1 800,00	0,00	0,00	0,00
12703	ANDRE KONSULENTTJENESTE	11 326,00	0,00	0,00	10 736,00
14290	MOMS	38 861,34	43 506,00	43 506,00	30 134,48
11-59	Øvrige utgifter	256 718,04	228 193,94	228 193,94	173 690,69
17000	REFUSJON FRA STATEN	0,00	0,00	-200 000,00	-21 900,00
17100	REFUSJON SYKEPENGER	0,00	-15 000,00	-15 000,00	0,00
18102	SAMETINGET-TILSK. TORSPRÅI	-25 520,30	0,00	0,00	-76 350,40
18105	PROSJEKTSKJØNNSMIDLER	-200 000,00	0,00	0,00	0,00
19501	BRUK AV BUNDNE DRIFTSFON	-42 000,00	0,00	0,00	0,00
60-99	Inntekter	-267 520,30	-15 000,00	-215 000,00	-98 250,40
130	RÅDMANNSKONTORET	2 691 822,94	2 446 417,92	2 400 005,92	2 468 107,81
11000	KONTORUTGIFTER	0,00	0,00	0,00	273,86
11001	KOPIPAPIR	0,00	0,00	0,00	88,03
11010	BREVARK OG KONVOLUTTER	0,00	0,00	0,00	22,36
11151	BEVERTNING I KOMMUNAL REC	0,00	0,00	0,00	460,16
11214	ANNET FORBRUKSMATERIELL/	0,00	0,00	0,00	16,85
12201	LEASING KOPIMASKIN	418,95	0,00	0,00	436,20
12202	LEIE INVENTAR OG UTSTYR	122,40	0,00	0,00	229,31
12207	LEASING FRANKERINGSMASKII	158,50	0,00	0,00	156,41
12400	SERVICEAVTALER	198,44	0,00	0,00	542,19
12710	KJØP AV SVAR-UT TJENESTE	0,00	0,00	0,00	1 611,99
14290	MOMS	224,58	0,00	0,00	830,77
11-59	Øvrige utgifter	1 122,87	0,00	0,00	4 668,13
132	PROSJ. INTERKOMM. BARNEVE	1 122,87	0,00	0,00	4 668,13
10100	LØNN I FASTE STILLINGER	1 328 851,32	1 159 192,00	1 254 895,00	1 177 089,33
10112	LØNN SENIORPOLITISKE TILTA	0,00	0,00	0,00	3 810,00
10506	HONORAR-SKATTE/TREKKPLIK	16 883,20	0,00	0,00	0,00
10507	EKSTRA BILGODTGJ.	0,00	2 030,00	2 030,00	0,00
10524	TELLEPENGER	0,00	2 218,99	2 218,99	6 590,98
10529	TELEFONGODTGJØRELSE	7 200,00	6 698,99	6 698,99	7 200,00
10532	TREKKPL. BILGODTGJØRELSE	333,90	1 522,00	1 522,00	0,00
10900	PENSJONSUTGIFTER	298 810,26	185 162,00	185 162,00	304 036,20
01-09	Lønn inkl sos. utg.	1 652 078,68	1 356 823,97	1 452 526,97	1 498 726,51
11000	KONTORUTGIFTER	973,00	1 518,99	1 518,99	1 250,00
11002	TONER/BLEKK TIL SKRIVERE	1 544,00	5 797,99	5 797,99	1 262,40
11003	ABONNEMENT PÅ AVISER/TIDS	2 055,79	2 668,99	2 668,99	1 979,00
11004	FAGLITTERATUR	8 338,00	6 756,00	6 756,00	8 338,00
11151	BEVERTNING I KOMMUNAL REC	0,00	1 519,00	1 519,00	288,80
11153	MATSERV. VED KURS/OPPLÆR	0,00	2 026,00	2 026,00	0,00
11214	ANNET FORBRUKSMATERIELL/	0,00	1 078,99	1 078,99	0,00

Detaljert driftsregnskap 2022

Konto	Konto(T)	Regns. 2022	Oppr. bud. 2022	Rev. bud. 2022	Regns. 2021
11222	GAVER TIL ANSATTE(BLOMSTE	0,00	0,00	0,00	425,00
11229	HOTELLOPPHOLD	0,00	4 558,99	4 558,99	0,00
11301	PORTO/FRAKT	0,00	0,00	0,00	580,00
11303	MOBILTELEFONUTG.-ABONNEM	368,63	0,00	0,00	0,00
11502	KURSAVGIFTER	10 694,00	7 129,99	7 129,99	12 970,00
11507	KURS-OVERNATNING OG TRAN	174,11	1 519,00	1 519,00	0,00
11512	KONFERANSEAVGIFTER	1 992,00	0,00	0,00	0,00
11515	OVERN./SEM.AVG. M.V. VIDERE	0,00	2 026,00	2 026,00	0,00
11600	SKYSS OG KOST PÅ REISER (K	3 219,80	3 064,99	3 064,99	0,00
11601	SKYSS OG KOST VED KURS	86,80	0,00	0,00	0,00
11707	UTG. TAXI/FERGE/BUSS/FLY/BC	808,00	1 519,00	1 519,00	0,00
11950	KONTINGENTER	690,00	1 051,00	1 051,00	690,00
11954	LISENSER PÅ DATAPROGRAMM	11 938,00	16 207,99	16 207,99	11 316,00
11956	ÅRSGEBYRER-AVGIFTER-GEBY	1 350,00	0,00	0,00	0,00
11966	GEBYR INNFORDRING	7 395,00	12 156,00	12 156,00	5 992,00
11969	GEBYR VED INNFORDRING	0,00	5 065,00	5 065,00	0,00
12000	INVENTAR OG UTSTYR	0,00	2 104,00	2 104,00	0,00
12002	EDB-UTSTYR	20 031,20	0,00	0,00	3 147,20
12201	LEASING KOPIMASKIN	0,00	1 254,00	1 254,00	960,53
12400	SERVICEAVTALER	1 274,81	2 085,00	2 085,00	825,39
12703	ANDRE KONSULENTTJENESTE	1 420,00	0,00	0,00	0,00
14290	MOMS	14 629,56	13 851,00	13 851,00	8 807,37
14701	TAP PÅ FORDRINGER	3 743,00	4 000,00	4 000,00	3 465,00
11-59	Øvrige utgifter	92 725,70	98 957,90	98 957,90	62 296,69
16212	VARSELGEBYRER	-28 172,43	-40 999,99	-40 999,99	-24 733,00
17018	UTPANTINGSGEBYR - SKATT	0,00	-4 999,99	-4 999,99	0,00
17100	REFUSJON SYKEPENGER	-48 133,00	-25 000,00	-25 000,00	-28 125,00
18102	SAMETINGET-TILSK. TORSPRÅI	-25 520,49	0,00	0,00	-76 351,05
60-99	Inntekter	-101 825,92	-70 999,98	-70 999,98	-129 209,05
135	KOMMUNEKASSA	1 642 978,46	1 384 781,89	1 480 484,89	1 431 814,15
10100	LØNN I FASTE STILLINGER	1 635 769,80	1 290 720,00	1 397 240,00	1 600 475,91
10108	FUNKSJONSTILLEGG	48 003,91	24 902,00	24 902,00	24 888,16
10112	LØNN SENIORPOLITISKE TILTA	23 348,55	30 952,99	30 952,99	31 858,88
10400	OVERTID	6 405,60	10 186,00	10 186,00	2 820,37
10506	HONORAR-SKATTE/TREKKPLIK	11 471,60	0,00	0,00	0,00
10529	TELEFONGODTGJØRELSE	10 320,00	9 743,99	9 743,99	10 800,00
10532	TREKKPL. BILGODTGJØRELSE	42,40	0,00	0,00	42,40
10900	PENSJONSUTGIFTER	385 752,08	215 093,99	215 093,99	436 693,36
01-09	Lønn inkl sos. utg.	2 121 113,94	1 581 598,97	1 688 118,97	2 107 579,08
11000	KONTORUTGIFTER	0,00	1 012,99	1 012,99	1 599,80
11003	ABONNEMENT PÅ AVISER/TIDS	2 056,19	4 494,00	4 494,00	1 979,00
11004	FAGLITTERATUR	0,00	3 160,00	3 160,00	800,00
11009	ELEKTRONISKE BLANKETTER	0,00	2 026,00	2 026,00	0,00
11151	BEVERTNING I KOMMUNAL REC	1 444,90	1 546,99	1 546,99	0,00
11214	ANNET FORBRUKSMATERIELL/	0,00	1 066,99	1 066,99	0,00
11222	GAVER TIL ANSATTE(BLOMSTE	3 035,00	0,00	0,00	0,00
11229	HOTELLOPPHOLD	0,00	3 052,00	3 052,00	0,00
11502	KURSAVGIFTER	6 653,32	4 078,00	4 078,00	1 600,00
11507	KURS-OVERNATNING OG TRAN	174,11	5 106,00	5 106,00	0,00
11512	KONFERANSEAVGIFTER	400,00	0,00	0,00	0,00
11600	SKYSS OG KOST PÅ REISER (K	844,90	6 103,99	6 103,99	280,00
11707	UTG. TAXI/FERGE/BUSS/FLY/BC	0,00	2 026,00	2 026,00	0,00
12000	INVENTAR OG UTSTYR	0,00	1 012,99	1 012,99	0,00
12002	EDB-UTSTYR	673,00	0,00	0,00	0,00
12201	LEASING KOPIMASKIN	0,00	2 026,00	2 026,00	960,54
12400	SERVICEAVTALER	1 275,66	4 051,99	4 051,99	894,25
12703	ANDRE KONSULENTTJENESTE	0,00	0,00	0,00	3 000,00
14290	MOMS	608,04	7 902,00	7 902,00	1 613,65
11-59	Øvrige utgifter	17 165,12	48 665,93	48 665,93	12 727,24

Detaljert driftsregnskap 2022

Konto	Konto(T)	Regns. 2022	Oppr. bud. 2022	Rev. bud. 2022	Regns. 2021
17000	REFUSJON FRA STATEN	0,00	0,00	0,00	-5 347,65
17100	REFUSJON SYKEPENGER	0,00	-15 000,00	-15 000,00	0,00
18102	SAMETINGET-TILSK. TORSPRÅI	-25 520,30	0,00	0,00	-76 350,40
60-99	Inntekter	-25 520,30	-15 000,00	-15 000,00	-81 698,05
138	LØNN/PERSONAL	2 112 758,76	1 615 264,90	1 721 784,90	2 038 608,27
10100	LØNN I FASTE STILLINGER	1 881 043,75	1 524 332,00	1 650 174,00	1 530 701,74
10108	FUNKSJONSTILLEGG	24 281,09	24 296,00	24 296,00	24 281,09
10112	LØNN SENIORPOLITISKE TILTA	0,00	0,00	0,00	3 810,00
10200	VIKARLØNN SYKEFRAVÆR	34 331,74	0,00	0,00	0,00
10300	EKSTRAHJELP	0,00	277 817,99	277 817,99	523 894,08
10400	OVERTID	1 816,60	0,00	0,00	0,00
10506	HONORAR-SKATTE/TREKKPLIK	2 494,40	0,00	0,00	0,00
10522	ANNEN LØNN	6 368,00	0,00	0,00	7 000,00
10529	TELEFONGODTGJØRELSE	26 390,32	7 307,99	7 307,99	7 200,00
10532	TREKKPL. BILGODTGJØRELSE	415,52	0,00	0,00	0,00
10900	PENSJONSUTGIFTER	439 802,24	291 746,00	291 746,00	546 689,12
01-09	Lønn inkl sos. utg.	2 416 943,66	2 125 499,98	2 251 341,98	2 643 576,03
11000	KONTORUTGIFTER	590,79	1 078,99	1 078,99	548,16
11003	ABONNEMENT PÅ AVISER/TIDS	9 640,96	7 888,99	7 888,99	8 848,25
11004	FAGLITTERATUR	0,00	1 113,00	1 113,00	0,00
11007	FAG-ABONNEMENT	284,00	0,00	0,00	684,00
11151	BEVERTNING I KOMMUNAL REC	0,00	1 030,99	1 030,99	7 361,00
11153	MATSERV. VED KURS/OPPLÆR	1 067,00	0,00	0,00	0,00
11214	ANNET FORBRUKSMATERIELL/	203,79	1 068,00	1 068,00	371,07
11222	GAVER TIL ANSATTE(BLOMSTE	248,90	0,00	0,00	1 639,60
11229	HOTELLOPPHOLD	6 130,15	4 078,00	4 078,00	0,00
11303	MOBILTELEFONUTG.-ABONNEM	0,00	516,00	516,00	264,54
11402	GAVER VED REPRESENTASJON	0,00	1 051,00	1 051,00	0,00
11502	KURSAVGIFTER	9 160,00	9 169,00	9 169,00	16 860,00
11503	FRITT KURSMATERIELL	0,00	1 012,99	1 012,99	0,00
11507	KURS-OVERNATNING OG TRAN	266,97	2 062,00	2 062,00	0,00
11512	KONFERANSEAVGIFTER	10 850,00	0,00	0,00	0,00
11600	SKYSS OG KOST PÅ REISER (K	5 413,10	1 051,00	1 051,00	0,00
11601	SKYSS OG KOST VED KURS	0,00	2 026,00	2 026,00	0,00
11707	UTG. TAXI/FERGE/BUSS/FLY/BC	6 443,86	3 052,00	3 052,00	0,00
11950	KONTINGENTER	4 710,00	4 558,99	4 558,99	5 050,00
11954	LISENSER PÅ DATAPROGRAMM	13 220,96	0,00	0,00	0,00
12000	INVENTAR OG UTSTYR	2 568,11	2 044,99	2 044,99	1 169,21
12002	EDB-UTSTYR	17 512,00	5 259,00	5 259,00	11 812,40
14290	MOMS	10 270,31	8 421,00	8 421,00	6 111,11
11-59	Øvrige utgifter	98 580,90	56 481,92	56 481,92	60 719,34
16226	KURSAVGIFTER	-1 300,00	-2 050,00	-2 050,00	-4 000,00
17000	REFUSJON FRA STATEN	0,00	0,00	0,00	-622 943,55
17001	REFUSJON FRA NAV	-74 892,00	-70 000,00	-70 000,00	-90 678,00
17100	REFUSJON SYKEPENGER	-36 429,00	-30 000,00	-30 000,00	-1 146,00
18102	SAMETINGET-TILSK. TORSPRÅI	-25 520,30	0,00	0,00	-76 350,40
60-99	Inntekter	-138 141,30	-102 049,99	-102 049,99	-795 117,95
140	SERVICEKONTORET	2 377 383,26	2 079 931,91	2 205 773,91	1 909 177,42
11303	MOBILTELEFONUTG.-ABONNEM	23 370,97	0,00	0,00	27 506,02
14290	MOMS	5 342,74	0,00	0,00	7 001,51
11-59	Øvrige utgifter	28 713,71	0,00	0,00	34 507,53
17503	REFUSJON FRA SKJERVØY	-23 370,97	0,00	0,00	-27 506,02
60-99	Inntekter	-23 370,97	0,00	0,00	-27 506,02
148	MOBIL OMSORG	5 342,74	0,00	0,00	7 001,51
10400	OVERTID	0,00	13 925,00	13 925,00	0,00
10507	EKSTRA BILGODTGJ.	0,00	3 657,00	3 657,00	9 534,00
10532	TREKKPL. BILGODTGJØRELSE	232,14	0,00	0,00	2 239,25
01-09	Lønn inkl sos. utg.	232,14	17 582,00	17 582,00	11 773,25
11000	KONTORUTGIFTER	0,00	0,00	0,00	94,24

Detaljert driftsregnskap 2022

Konto	Konto(T)	Regns. 2022	Oppr. bud. 2022	Rev. bud. 2022	Regns. 2021
11002	TONER/BLEKK TIL SKRIVERE	0,00	2 026,00	2 026,00	0,00
11004	FAGLITTERATUR	0,00	1 012,99	1 012,99	0,00
11151	BEVERTNING I KOMMUNAL REC	0,00	3 298,99	3 298,99	658,00
11214	ANNET FORBRUKSMATERIELL/	1 681,80	3 039,00	3 039,00	14 476,00
11229	HOTELLOPPHOLD	0,00	4 528,00	4 528,00	0,00
11301	PORTO/FRAKT	0,00	0,00	0,00	148,00
11302	FAST TELEFON-ABONNEMENT	0,00	1 617,00	1 617,00	210,19
11303	MOBILTELEFONUTG.-ABONNEM	10 838,21	24 987,00	24 987,00	11 086,65
11305	INTERNETT-ETABLERING OG BI	4 257,00	40 519,99	40 519,99	0,00
11307	SAMBAND	24 861,39	0,00	0,00	16 574,27
11316	OPPGRADERING PROGRAM	0,00	2 026,00	2 026,00	0,00
11502	KURSAVGIFTER	0,00	15 994,00	15 994,00	28 750,00
11507	KURS-OVERNATTING OG TRAN	0,00	5 500,99	5 500,99	0,00
11600	SKYSS OG KOST PÅ REISER (K	1 533,00	8 947,99	8 947,99	14 787,50
11601	SKYSS OG KOST VED KURS	0,00	5 500,99	5 500,99	0,00
11707	UTG. TAXI/FERGE/BUSS/FLY/BC	0,00	3 967,99	3 967,99	0,00
11853	FORSIKRINGER - BYGNINGER/M	2 807,00	0,00	0,00	2 969,00
11930	SAK - ARKIV	279 835,00	63 819,00	63 819,00	35 490,00
11931	VELFERD - PROFIL - FAMILIA	0,00	91 170,00	91 170,00	0,00
11932	FELLESUTGITER NORD TROMS	0,00	443 694,00	443 694,00	0,00
11953	TV-LISENS/TV-KANALER 3NET /	0,00	5 179,00	5 179,00	0,00
11954	LISENSER PÅ DATAPROGRAMM	160 720,00	25 324,99	25 324,99	85 075,00
11956	ÅRSGEBYRER-AVGIFTER-GEBY	0,00	5 065,00	5 065,00	4 500,00
11963	LISENSER/AVGIFTER ON-LINE I	6 784,26	97 247,99	97 247,99	13 555,48
11965	BRUKERSTØTTE DATA	0,00	35 800,00	35 800,00	0,00
11972	DRIFT NETTVERKSLISENSER	323 893,26	376 836,00	376 836,00	417 606,86
11973	DRIFT LOKALE LISENSER	11 351,80	10 129,99	10 129,99	38 564,41
11974	OPPGRADERING AV PROGRAM	8 990,00	0,00	0,00	0,00
11976	TILKN.AVG./AKSJONÆRBIDRAG	120 000,00	145 872,00	145 872,00	120 000,00
11985	DRIFT DIGITALT SENTER RÅDH	0,00	26 611,99	26 611,99	0,00
11986	DRIFT DIGITALT SENTER MANN	0,00	20 533,99	20 533,99	0,00
11987	DRIFT DIGITALT SENTER TROLI	0,00	13 168,99	13 168,99	0,00
11990	DRIFT NETTSIDER	71 385,07	67 314,00	67 314,00	40 895,00
11993	SÆRSKILT KÅFJORD	0,00	323 701,99	323 701,99	0,00
12000	INVENTAR OG UTSTYR	0,00	2 026,00	2 026,00	2 746,40
12002	EDB-UTSTYR	17 688,32	72 847,99	72 847,99	16 400,30
12003	VERKTØY	0,00	4 288,99	4 288,99	3 041,40
12016	MOBILTELEFONER/FASTTELEF-	0,00	10 426,99	10 426,99	4 504,80
12019	OPPGRADERING IT-ANLEGG	0,00	10 129,99	10 129,99	2 954,40
12026	KJØP AV DATAMASKINER	0,00	10 780,99	10 780,99	0,00
12400	SERVICEAVTALER	1 220,00	0,00	0,00	0,00
12703	ANDRE KONSULENTTJENESTE I	0,00	0,00	0,00	1 690,00
13500	TJEN.KJØP FRA ANDRE KOMM	2 196 000,00	1 158 872,00	1 158 872,00	1 700 000,00
14290	MOMS	260 642,51	341 025,00	341 025,00	183 085,26
15009	FORSINKELSESDRENTER/GEBYF	0,00	0,00	0,00	3,89
11-59	Øvrige utgifter	3 504 488,62	3 484 833,81	3 484 833,81	2 759 867,05
18102	SAMETINGET-TILSK. TORSPRÅI	-25 520,30	0,00	0,00	-76 350,40
60-99	Inntekter	-25 520,30	0,00	0,00	-76 350,40
150	IT-TJENESTER	3 479 200,46	3 502 415,81	3 502 415,81	2 695 289,90
11153	MATSERV. VED KURS/OPPLÆR	0,00	2 587,00	2 587,00	0,00
11229	HOTELLOPPHOLD	0,00	2 104,00	2 104,00	0,00
11502	KURSAVGIFTER	0,00	5 173,99	5 173,99	0,00
11507	KURS-OVERNATTING OG TRAN	0,00	5 143,00	5 143,00	0,00
11600	SKYSS OG KOST PÅ REISER (K	0,00	2 587,00	2 587,00	0,00
11707	UTG. TAXI/FERGE/BUSS/FLY/BC	0,00	1 051,00	1 051,00	0,00
11950	KONTINGENTER	0,00	2 532,00	2 532,00	0,00
11954	LISENSER PÅ DATAPROGRAMM	0,00	6 078,00	6 078,00	0,00
11963	LISENSER/AVGIFTER ON-LINE I	108,00	0,00	0,00	0,00
11965	BRUKERSTØTTE DATA	26 313,00	71 001,00	71 001,00	57 489,79

Detaljert driftsregnskap 2022

Konto	Konto(T)	Regns. 2022	Oppr. bud. 2022	Rev. bud. 2022	Regns. 2021
11972	DRIFT NETTVERKSLISENSER	59 490,00	0,00	0,00	0,00
11989	DRIFT ØKONOMISYSTEM	36 064,00	136 825,99	136 825,99	25 309,44
11991	LISENSER UNIT-4 AGRESSO	45 108,79	73 201,99	73 201,99	75 324,72
12400	SERVICEAVTALER	122 289,24	0,00	0,00	0,00
12401	VEDLIKEHOLDSAVTALER - IT	38 357,00	41 686,00	41 686,00	40 116,28
12402	DRIFTSAVTALE IT	47 673,67	52 675,99	52 675,99	55 968,18
12703	ANDRE KONSULENTTJENESTE	83 831,00	55 714,99	55 714,99	19 700,00
13500	TJEN.KJØP FRA ANDRE KOMM	0,00	0,00	0,00	113 132,00
14290	MOMS	156 255,21	112 255,99	112 255,99	69 255,66
11-59	Øvrige utgifter	615 489,91	570 617,93	570 617,93	456 296,07
17500	REFUSJON FRA KOMMUNER	-10 959,66	0,00	0,00	0,00
17502	REFUSJON FRA STORFJORD	-5 479,83	0,00	0,00	0,00
17503	REFUSJON FRA SKJERVØY	-10 959,66	0,00	0,00	0,00
17504	REFUSJON FRA NORDREISA	-10 959,66	0,00	0,00	0,00
17505	REFUSJON FRA KVÆNANGEN	-5 479,83	0,00	0,00	0,00
60-99	Inntekter	-43 838,64	0,00	0,00	0,00
151	AGRESSO ØKONOMISYSTEM	571 651,27	570 617,93	570 617,93	456 296,07
11954	LISENSER PÅ DATAPROGRAMM	39 932,43	0,00	0,00	37 922,58
14290	MOMS	9 983,11	0,00	0,00	9 480,65
11-59	Øvrige utgifter	49 915,54	0,00	0,00	47 403,23
17503	REFUSJON FRA SKJERVØY	-39 932,43	0,00	0,00	-37 922,58
60-99	Inntekter	-39 932,43	0,00	0,00	-37 922,58
152	SAK/ARK IT	9 983,11	0,00	0,00	9 480,65
11307	SAMBAND	29 517,06	0,00	0,00	18 126,14
11954	LISENSER PÅ DATAPROGRAMM	731 521,65	0,00	0,00	420 276,40
12401	VEDLIKEHOLDSAVTALER - IT	79 490,21	0,00	0,00	76 728,00
14290	MOMS	139 860,37	0,00	0,00	128 782,63
11-59	Øvrige utgifter	980 389,29	0,00	0,00	643 913,17
17503	REFUSJON FRA SKJERVØY	-840 528,92	0,00	0,00	-515 130,54
60-99	Inntekter	-840 528,92	0,00	0,00	-515 130,54
153	VELFERD, PROFIL, FAMILIA	139 860,37	0,00	0,00	128 782,63
11214	ANNET FORBRUKSMATERIELL/	3 256,00	0,00	0,00	68,91
11263	VEDLIKEHOLDSMATERIELL UT	25 412,00	0,00	0,00	3 320,00
11954	LISENSER PÅ DATAPROGRAMM	3 040,00	0,00	0,00	164 549,56
12001	PROGRAMVARE	0,00	0,00	0,00	126 575,00
12002	EDB-UTSTYR	0,00	0,00	0,00	1 436,80
12401	VEDLIKEHOLDSAVTALER - IT	0,00	0,00	0,00	42 317,00
12703	ANDRE KONSULENTTJENESTE	0,00	0,00	0,00	9 535,40
14290	MOMS	7 927,00	0,00	0,00	55 306,92
11-59	Øvrige utgifter	39 635,00	0,00	0,00	403 109,59
17503	REFUSJON FRA SKJERVØY	-31 708,00	0,00	0,00	-347 802,67
60-99	Inntekter	-31 708,00	0,00	0,00	-347 802,67
155	FELLES UTG.DATASENTER N	7 927,00	0,00	0,00	55 306,92
10299	TILLEGG FOR UBEKVEM ARBEI	378,56	0,00	0,00	237,44
10300	EKSTRAHJELP	166 068,00	0,00	0,00	0,00
10303	SOMMERARBEID SKOLEUNGDC	99 680,00	158 025,00	158 025,00	154 965,49
10400	OVERTID	0,00	3 143,99	3 143,99	0,00
10532	TREKKPL. BILGODTGJØRELSE	0,00	0,00	0,00	42,40
10545	KONTANTGJ. ARBEIDSTØY/UNII	287,00	0,00	0,00	163,00
10709	SMUSSTILL.VEDLIKEHOLDSARE	448,00	0,00	0,00	0,00
10900	PENSJONSUTGIFTER	0,00	8 507,99	8 507,99	0,00
01-09	Lønn inkl sos. utg.	266 861,56	169 676,99	169 676,99	155 408,33
11000	KONTORUTGIFTER	22 364,24	25 828,97	25 828,97	12 336,52
11001	KOPIPAPIR	6 349,57	1 719,94	1 719,94	2 820,14
11002	TONER/BLEKK TIL SKRIVERE	0,00	4 051,99	4 051,99	2 698,00
11007	FAG-ABONNEMENT	0,00	1 072,99	1 072,99	0,00
11010	BREVARK OG KONVOLUTTER	1 256,29	1 618,94	1 618,94	716,21
11011	INNBINDING PROTOKOLLER	0,00	10 620,00	10 620,00	0,00
11150	MATVARER	0,00	2 025,98	2 025,98	0,00

Detaljert driftsregnskap 2022

Konto	Konto(T)	Regns. 2022	Oppr. bud. 2022	Rev. bud. 2022	Regns. 2021
11151	BEVERTNING I KOMMUNAL REC	28 931,91	24 310,98	24 310,98	28 826,46
11152	BEVERTNING VED MØTER/UTV.	9 776,56	6 076,99	6 076,99	8 094,42
11153	MATSERV. VED KURS/OPPLÆR	0,00	304,00	304,00	795,00
11214	ANNET FORBRUKSMATERIELL/	177,20	2 936,99	2 936,99	801,67
11229	HOTELLOPPHOLD	0,00	2 026,00	2 026,00	0,00
11300	GEBYRER BANKTJENESTER	30 700,23	30 390,00	30 390,00	31 921,77
11301	PORTO/FRAKT	24 332,80	66 349,97	66 349,97	24 285,60
11302	FAST TELEFON-ABONNEMENT	4 749,49	7 495,99	7 495,99	1 744,80
11303	MOBILTELEFONUTG.-ABONNEM	1 101,01	1 012,99	1 012,99	3 894,05
11401	KUNNGJØRINGER	0,00	3 039,00	3 039,00	0,00
11405	TELEFON/TELEFAX-OPPFØRIN	10 772,00	10 369,00	10 369,00	10 067,00
11502	KURSAVGIFTER	0,00	7 090,99	7 090,99	0,00
11507	KURS-OVERNATTING OG TRAN	0,00	3 039,00	3 039,00	0,00
11600	SKYSS OG KOST PÅ REISER (K	0,00	2 026,00	2 026,00	280,00
11700	ÅRSAVGIFTER OG FORSIKRING	10 223,00	10 636,00	10 636,00	10 091,00
11707	UTG. TAXI/FERGE/BUSS/FLY/BC	0,00	1 012,99	1 012,99	0,00
11714	TRANSPORTFORSIKRING	0,00	3 544,99	3 544,99	0,00
11853	FORSIKRINGER - BYGNINGER/M	10 792,00	506,00	506,00	5 496,00
11854	FORSIKR.- (ANSV/UNDERSLAG/F	87 010,00	109 562,00	109 562,00	92 143,00
11950	KONTINGENTER	7 000,00	2 026,00	2 026,00	6 000,00
11954	LISENSER PÅ DATAPROGRAMM	107 871,30	273 558,00	273 558,00	293 076,97
11955	LISENSER TIL TONO	3 199,70	3 171,00	3 171,00	3 111,58
11956	ÅRSGEBYRER-AVGIFTER-GEBY	3 178,78	2 053,00	2 053,00	3 322,26
11960	KONTINGENT KS	203 790,53	370 078,00	370 078,00	196 769,35
11961	KONTINGENT LVK	56 614,00	60 136,00	60 136,00	54 105,20
11964	KOPINOR	8 286,39	11 043,00	11 043,00	8 330,34
11967	KONTINGENT FKIT	0,00	5 568,00	5 568,00	0,00
11972	DRIFT NETTVERKSLISENSER	0,00	0,00	0,00	311,91
11977	LISENS FRAMSIKT	26 973,95	35 455,00	35 455,00	34 715,51
11978	LISENS COMPILO	50 261,79	92 219,00	92 219,00	48 461,76
11983	KONTINGENT USS	0,00	35 521,99	35 521,99	0,00
11984	KONTINGENT LOMMUNAL OPPL	0,00	2 662,99	2 662,99	2 000,00
11990	DRIFT NETTSIDER	0,00	5 065,00	5 065,00	1 527,20
11998	LISENS KOMMUNEFORLAGET	224 871,89	157 015,00	157 015,00	201 231,39
12000	INVENTAR OG UTSTYR	3 885,80	0,00	0,00	535,00
12201	LEASING KOPIMASKIN	13 422,01	18 989,93	18 989,93	13 974,91
12202	LEIE INVENTAR OG UTSTYR	10 976,28	14 701,94	14 701,94	10 107,52
12207	LEASING FRANKERINGSMASKII	5 197,07	4 051,99	4 051,99	5 011,50
12400	SERVICEAVTALER	28 381,04	19 246,99	19 246,99	18 682,64
12700	ADVOKATUTGIFTER/JURIDISK E	0,00	40 419,00	40 419,00	7 876,00
12703	ANDRE KONSULENTTJENESTE	95 000,00	0,00	0,00	26 500,00
12710	KJØP AV SVAR-UT TJENESTE	27 218,82	15 193,96	15 193,96	52 793,88
12714	IKAT - ANDEL DRIFT	224 804,00	0,00	0,00	212 514,00
13529	ANDEL INNKJØPSSJEF	224 133,49	202 600,00	202 600,00	183 429,00
13703	AVFALLSSERVICE - RENOVASJ	0,00	2 026,00	2 026,00	12 353,42
13709	DIV. KJØP FRA ANDRE	0,00	0,00	0,00	3 163,88
13752	IKAT - ANDEL DRIFT	0,00	215 742,00	215 742,00	0,00
14290	MOMS	211 333,25	324 338,93	324 338,93	281 596,84
14701	TAP PÅ FORDRINGER	540,00	2 500,00	2 500,00	2 689,00
14709	DIV. TILSKUDD TIL ANDRE	7 990,96	0,00	0,00	0,00
14715	TILSKUDD SOMMERARBEID SK	5 000,00	15 000,00	15 000,00	20 000,00
14737	ØREAVRUNDING K-FAKT MV	56,13	0,00	0,00	-18,81
15009	FORSINKELSESRENTER/GEBYF	0,00	0,00	0,00	22,68
11-59	Øvrige utgifter	1 798 523,48	2 269 051,40	2 269 051,40	1 941 206,57
16219	GEBYR AV FORSKUDD	-42 529,00	-30 750,00	-30 750,00	-44 589,00
16513	PORTO/TELEFAX	-4 264,00	-10 249,99	-10 249,99	-8 644,00
17704	ANDRE REFUSJONER	0,00	0,00	0,00	-11 102,36
18102	SAMETINGET-TILSK. TORSPRÅI	0,00	0,00	0,00	-41 500,00
19008	FORSINKELSESRENTER	-10 365,45	-19 999,99	-19 999,99	-12 083,00

Detaljert driftsregnskap 2022

Konto	Konto(T)	Regns. 2022	Oppr. bud. 2022	Rev. bud. 2022	Regns. 2021
19500	BRUK AV NÆRINGSFOND	-99 680,00	-182 000,00	-182 000,00	-154 965,49
60-99	Inntekter	-156 838,45	-242 999,98	-242 999,98	-272 883,85
159	DIVERSE FELLESGIFTER	1 908 546,59	2 195 728,41	2 195 728,41	1 823 731,05
10100	LØNN I FASTE STILLINGER	-35 403,16	0,00	0,00	-37 200,45
10108	FUNKSJONSTILLEGG	167 246,30	0,00	0,00	0,00
10115	FRIKJØP HOVEDTILLITSVALGTE	362 847,94	325 328,99	325 328,99	403 873,29
10400	OVERTID	0,00	4 059,99	4 059,99	1 444,20
10522	ANNEN LØNN	0,00	0,00	0,00	529,30
10532	TREKKPL. BILGODTGJØRELSE	227,90	0,00	0,00	47,70
10900	PENSJONSUTGIFTER	104 927,72	47 226,00	47 226,00	81 036,45
10902	KOLLEKTIVE ULYKKES-OG GR	502 556,00	552 000,00	552 000,00	495 880,00
01-09	Lønn inkl sos. utg.	1 102 402,70	928 614,98	928 614,98	945 610,49
11151	BEVERTNING I KOMMUNAL REC	0,00	2 350,99	2 350,99	0,00
11152	BEVERTNING VED MØTER/UTV	1 961,00	0,00	0,00	0,00
11200	VELFERDSTILTAK ANSATTE	21 300,00	21 444,00	21 444,00	20 150,00
11211	UTG. TIL BRILLER	83 762,00	52 593,00	52 593,00	17 736,80
11214	ANNET FORBRUKSMATERIELL/	1 017,90	0,00	0,00	0,00
11222	GAVER TIL ANSATTE(BLOMSTE	11 650,00	10 129,99	10 129,99	8 105,00
11244	ERGONOMIPRODUKTER	47 149,40	72 433,99	72 433,99	45 646,68
11402	GAVER VED REPRESENTASJON	0,00	0,00	0,00	600,00
11502	KURSAVGIFTER	0,00	18 622,99	18 622,99	2 415,00
11507	KURS-OVERNATNING OG TRAN	385,71	0,00	0,00	0,00
11520	ARBEIDSMILJØTILTAK	0,00	3 640,99	3 640,99	0,00
11600	SKYSS OG KOST PÅ REISER (K	1 505,00	2 310,00	2 310,00	315,00
11851	YRKESKADFORSIKRING	88 326,00	0,00	0,00	69 829,00
11970	OU - KONTINGENT	251 875,20	273 510,00	273 510,00	252 571,26
13716	BEDRIFTSELSETJENESTE	93 813,00	67 483,99	67 483,99	37 118,00
14290	MOMS	29 621,64	36 823,00	36 823,00	14 484,87
11-59	Øvrige utgifter	632 366,85	561 342,95	561 342,95	468 971,61
17100	REFUSJON SYKEPENSER	-14 278,00	-10 000,00	-10 000,00	-28 030,00
17702	OU-TREKK	-82 224,60	-90 000,00	-90 000,00	-80 282,19
17704	ANDRE REFUSJONER	-1 874,74	0,00	0,00	0,00
60-99	Inntekter	-98 377,34	-100 000,00	-100 000,00	-108 312,19
160	PERSONALPOLITISKE TILTA	1 636 392,21	1 389 957,93	1 389 957,93	1 306 269,91
11151	BEVERTNING I KOMMUNAL REC	0,00	10 129,99	10 129,99	0,00
11214	ANNET FORBRUKSMATERIELL/	0,00	0,00	0,00	1 700,00
11501	LEDEROPPLÆRING	0,00	25 510,00	25 510,00	0,00
11900	HUSLEIE	0,00	2 026,00	2 026,00	0,00
14290	MOMS	0,00	6 378,00	6 378,00	0,00
11-59	Øvrige utgifter	0,00	44 043,98	44 043,98	1 700,00
164	LEDEROPPLÆRING	0,00	44 043,98	44 043,98	1 700,00
10301	ENGASJEMENTER/LØNN PROS.	0,00	0,00	0,00	169 355,20
10900	PENSJONSUTGIFTER	0,00	0,00	0,00	40 698,99
01-09	Lønn inkl sos. utg.	0,00	0,00	0,00	210 054,19
12703	ANDRE KONSULENTTJENESTE	0,00	0,00	0,00	142 312,50
14290	MOMS	0,00	0,00	0,00	35 578,13
11-59	Øvrige utgifter	0,00	0,00	0,00	177 890,63
166	OU - PROSESS	0,00	0,00	0,00	387 944,82
12700	ADVOKATUTGIFTER/JURIDISK E	21 175,00	0,00	0,00	0,00
14290	MOMS	5 293,75	0,00	0,00	0,00
11-59	Øvrige utgifter	26 468,75	0,00	0,00	0,00
170	GUOLASJÅKKA - REVISJON KC	26 468,75	0,00	0,00	0,00
10400	OVERTID	0,00	0,00	0,00	1 192,54
01-09	Lønn inkl sos. utg.	0,00	0,00	0,00	1 192,54
12703	ANDRE KONSULENTTJENESTE	35 000,00	0,00	0,00	98 900,00
14290	MOMS	5 000,00	0,00	0,00	24 725,00
15506	AVSETNING TIL BUNDNE FONC	60 000,00	0,00	0,00	0,00
11-59	Øvrige utgifter	100 000,00	0,00	0,00	123 625,00
17000	REFUSJON FRA STATEN	-100 000,00	0,00	-100 000,00	0,00

Detaljert driftsregnskap 2022

Konto	Konto(T)	Regns. 2022	Oppr. bud. 2022	Rev. bud. 2022	Regns. 2021
17300	REFUSJON FRA FYLKET	0,00	0,00	0,00	-100 000,00
60-99	Inntekter	-100 000,00	0,00	-100 000,00	-100 000,00
171	VANNFORVALTNING	0,00	0,00	-100 000,00	24 817,54
10108	FUNKSJONSTILLEGG	0,00	0,00	0,00	28 575,00
10400	OVERTID	564,12	0,00	0,00	670,63
10506	HONORAR-SKATTE/TREKKPLIK	0,00	1 014,99	1 014,99	0,00
10532	TREKKPL. BILGODTGJØRELSE	21,20	0,00	0,00	31,80
10900	PENSJONSUTGIFTER	0,00	0,00	0,00	6 113,90
01-09	Lønn inkl sos. utg.	585,32	1 014,99	1 014,99	35 391,33
11151	BEVERTNING I KOMMUNAL REC	754,40	0,00	0,00	0,00
11153	MATSERV. VED KURS/OPPLÆR	0,00	2 026,00	2 026,00	0,00
11164	MAT/BEV. MED MVA-KOMPENS	0,00	5 065,00	5 065,00	0,00
11229	HOTELLOPPHOLD	0,00	10 182,00	10 182,00	0,00
11302	FAST TELEFON-ABONNEMENT	0,00	6 117,00	6 117,00	0,00
11303	MOBILTELEFONUTG.-ABONNEM	0,00	0,00	0,00	1 656,00
11307	SAMBAND	0,00	0,00	0,00	450,00
11502	KURSAVGIFTER	3 690,00	3 039,00	3 039,00	2 235,00
11507	KURS-OVERNATNING OG TRAN	0,00	8 130,00	8 130,00	0,00
11600	SKYSS OG KOST PÅ REISER (K	140,00	3 039,00	3 039,00	210,00
11707	UTG. TAXI/FERGE/BUSS/FLY/BC	0,00	10 260,00	10 260,00	0,00
11900	HUSLEIE	0,00	1 519,00	1 519,00	0,00
11950	KONTINGENTER	37 863,00	0,00	0,00	0,00
11954	LISENSER PÅ DATAPROGRAMM	13 272,88	13 168,99	13 168,99	0,00
11963	LISENSER/AVGIFTER ON-LINE I	0,00	16 207,99	16 207,99	0,00
12101	LEIE/LEASING KJØRETØY	0,00	3 544,99	3 544,99	0,00
12400	SERVICEAVTALER	11 278,00	0,00	0,00	1 656,00
12703	ANDRE KONSULENTTJENESTE	0,00	5 130,00	5 130,00	0,00
13500	TJEN.KJØP FRA ANDRE KOMM	0,00	0,00	0,00	12 812,00
14290	MOMS	15 603,47	21 228,00	21 228,00	499,25
11-59	Øvrige utgifter	82 601,75	108 656,96	108 656,96	19 518,25
19501	BRUK AV BUNDNE DRIFTSFON	0,00	0,00	0,00	-7 873,85
60-99	Inntekter	0,00	0,00	0,00	-7 873,85
175	BEREDSKAP	83 187,07	109 671,95	109 671,95	47 035,73
14712	TILSK. KIRKELIG FELLESRÅD	2 363 004,00	2 362 999,99	2 362 999,99	2 362 504,00
14749	TILSKUDD KAPITALUTGIFTER	44 250,00	39 000,00	39 000,00	39 000,00
14757	ANDEL DIAKONSTILLING	57 750,00	63 000,00	63 000,00	42 000,00
11-59	Øvrige utgifter	2 465 004,00	2 464 999,99	2 464 999,99	2 443 504,00
180	TILSK. KÅFJORD MENIGHET	2 465 004,00	2 464 999,99	2 464 999,99	2 443 504,00
10100	LØNN I FASTE STILLINGER	0,00	1 740 000,00	0,00	0,00
01-09	Lønn inkl sos. utg.	0,00	1 740 000,00	0,00	0,00
14799	RESERVERT FORMANNSKAPET	0,00	464 383,00	-0,00	0,00
11-59	Øvrige utgifter	0,00	464 383,00	-0,00	0,00
199	TILLEGGS- OG NYE BEVILG	0,00	2 204 383,00	-0,00	0,00
10532	TREKKPL. BILGODTGJØRELSE	39,22	0,00	0,00	0,00
10804	GODTGJ. LEDER UTVALG	8 830,68	8 500,00	8 500,00	8 397,96
10805	MØTEGODTGJØRELSE	0,00	4 000,00	4 000,00	0,00
10900	PENSJONSUTGIFTER	0,00	1 800,00	1 800,00	0,00
01-09	Lønn inkl sos. utg.	8 869,90	14 300,00	14 300,00	8 397,96
11152	BEVERTNING VED MØTER/UTV	0,00	1 519,99	1 519,99	0,00
11245	TAPT ARB.FORTJ TIL ARBEIDS	0,00	2 026,00	2 026,00	1 757,50
11600	SKYSS OG KOST PÅ REISER (K	259,00	0,00	0,00	0,00
11-59	Øvrige utgifter	259,00	3 545,99	3 545,99	1 757,50
17100	REFUSJON SYKEPENSER	0,00	-43 999,99	-43 999,99	0,00
60-99	Inntekter	0,00	-43 999,99	-43 999,99	0,00
200	OPPVEKST-UTVALG OG KOMI	9 128,90	-26 154,00	-26 154,00	10 155,46
10100	LØNN I FASTE STILLINGER	1 183 140,46	1 173 730,00	1 204 077,00	1 164 759,64
10198	INTERNE LØNNSTRANAKSJONE	253 918,38	0,00	0,00	0,00
10506	HONORAR-SKATTE/TREKKPLIK	145,60	0,00	0,00	0,00
10507	EKSTRA BILGODTGJ.	5 720,00	0,00	0,00	0,00

Detaljert driftsregnskap 2022

Konto	Konto(T)	Regns. 2022	Oppr. bud. 2022	Rev. bud. 2022	Regns. 2021
10529	TELEFONGODTGJØRELSE	7 200,00	6 999,99	6 999,99	7 200,00
10532	TREKKPL. BILGODTGJØRELSE	1 389,66	0,00	0,00	307,93
10900	PENSJONSUTGIFTER	272 354,80	187 550,00	187 550,00	304 227,85
01-09	Lønn inkl sos. utg.	1 723 868,90	1 368 279,99	1 398 626,99	1 476 495,42
11003	ABONNEMENT PÅ AVISER/TIDS	2 055,40	3 039,00	3 039,00	1 979,00
11004	FAGLITTERATUR	0,00	1 012,99	1 012,99	540,20
11012	HÅNDBØKER	0,00	0,00	0,00	779,00
11151	BEVERTNING I KOMMUNAL REC	2 018,00	2 026,00	2 026,00	2 292,00
11152	BEVERTNING VED MØTER/UTV.	13 193,00	2 026,00	2 026,00	0,00
11214	ANNET FORBRUKSMATERIELL/	50,00	1 012,99	1 012,99	0,00
11229	HOTELLOPPHOLD	0,00	5 065,00	5 065,00	0,00
11301	PORTO/FRAKT	420,00	0,00	0,00	0,00
11400	STILLINGSANNONSER	0,00	6 078,00	6 078,00	0,00
11401	KUNNGJØRINGER	0,00	1 012,99	1 012,99	0,00
11402	GAVER VED REPRESENTASJON	366,00	1 012,99	1 012,99	2 314,00
11502	KURSAVGIFTER	4 990,00	3 039,00	3 039,00	1 685,00
11507	KURS-OVERNATTING OG TRAN	264,29	1 012,99	1 012,99	0,00
11512	KONFERANSEAVGIFTER	0,00	2 025,98	2 025,98	680,00
11600	SKYSS OG KOST PÅ REISER (K	9 842,90	5 065,00	5 065,00	2 033,50
11601	SKYSS OG KOST VED KURS	0,00	3 039,00	3 039,00	0,00
11707	UTG. TAXI/FERGE/BUSS/FLY/BC	0,00	3 039,00	3 039,00	0,00
12002	EDB-UTSTYR	0,00	0,00	0,00	5 359,20
12201	LEASING KOPIMASKIN	0,00	2 026,00	2 026,00	960,53
12400	SERVICEAVTALER	1 274,80	1 012,99	1 012,99	895,05
12700	ADVOKATUTGIFTER/JURIDISK E	0,00	0,00	0,00	2 200,00
14290	MOMS	350,42	5 528,98	5 528,98	2 853,49
11-59	Øvrige utgifter	34 824,81	48 074,89	48 074,89	24 570,97
17100	REFUSJON SYKEPENGER	-13 707,00	0,00	0,00	-134 493,00
18102	SAMETINGET-TILSK. TORSPRÅI	-51 040,60	0,00	0,00	-152 700,80
60-99	Inntekter	-64 747,60	0,00	0,00	-287 193,80
203	OPPVEKSTKONTORET	1 693 946,11	1 416 354,88	1 446 701,88	1 213 872,59
10500	LØNN BEREDSKAP	4 000,00	0,00	0,00	0,00
10506	HONORAR-SKATTE/TREKKPLIK	3 078,40	0,00	0,00	0,00
10507	EKSTRA BILGODTGJ.	1 271,00	0,00	0,00	0,00
10532	TREKKPL. BILGODTGJØRELSE	1 612,26	0,00	0,00	0,00
01-09	Lønn inkl sos. utg.	9 961,66	0,00	0,00	0,00
11004	FAGLITTERATUR	2 972,00	2 532,98	2 532,98	0,00
11151	BEVERTNING I KOMMUNAL REC	4 945,00	1 519,99	1 519,99	14 103,00
11153	MATSERV. VED KURS/OPPLÆR	1 279,00	12 156,00	12 156,00	0,00
11214	ANNET FORBRUKSMATERIELL/	0,00	6 078,00	6 078,00	7 261,32
11229	HOTELLOPPHOLD	12 552,68	5 368,99	5 368,99	0,00
11230	SKOLEUTVIKLING	0,00	6 078,00	6 078,00	0,00
11401	KUNNGJØRINGER	0,00	2 532,00	2 532,00	2 500,00
11500	UTG.FORELESER/KURSHOLDEI	0,00	18 234,00	18 234,00	0,00
11502	KURSAVGIFTER	21 500,00	17 221,00	17 221,00	0,00
11507	KURS-OVERNATTING OG TRAN	5 100,00	16 207,99	16 207,99	0,00
11510	INTERKOMMUNALE KURS	0,00	8 104,00	8 104,00	0,00
11515	OVERN./SEM.AVG. M.V. VIDERE	12 266,96	1 012,99	1 012,99	0,00
11600	SKYSS OG KOST PÅ REISER (K	21 895,20	10 129,99	10 129,99	0,00
11601	SKYSS OG KOST VED KURS	0,00	1 012,99	1 012,99	0,00
11707	UTG. TAXI/FERGE/BUSS/FLY/BC	4 909,68	5 064,98	5 064,98	0,00
11900	HUSLEIE	3 400,00	0,00	0,00	0,00
11950	KONTINGENTER	0,00	1 012,99	1 012,99	6 277,75
11954	LISENSER PÅ DATAPROGRAMM	24 000,20	19 245,98	19 245,98	22 792,21
11956	ÅRSGEBYRER-AVGIFTER-GE	0,00	3 039,00	3 039,00	0,00
12002	EDB-UTSTYR	0,00	16 207,99	16 207,99	0,00
12703	ANDRE KONSULENTTJENESTE	14 100,00	0,00	0,00	0,00
13500	TJEN.KJØP FRA ANDRE KOMM	1 785 105,00	308 965,00	308 965,00	260 810,00
13503	PPT - KJØP TJENESTER	0,00	1 308 883,00	1 308 883,00	1 852 935,00

Detaljert driftsregnskap 2022

Konto	Konto(T)	Regns. 2022	Oppr. bud. 2022	Rev. bud. 2022	Regns. 2021
14290	MOMS	12 045,84	30 373,98	30 373,98	6 323,05
11-59	Øvrige utgifter	1 926 071,56	1 800 981,85	1 800 981,85	2 173 002,33
206	PEDAGOGISKE TILTAK	1 936 033,22	1 800 981,85	1 800 981,85	2 173 002,33
10506	HONORAR-SKATTE/TREKKPLIK	2 582,00	0,00	0,00	1 497,60
10532	TREKKPL. BILGODTGJØRELSE	636,00	0,00	0,00	526,82
01-09	Lønn inkl sos. utg.	3 218,00	0,00	0,00	2 024,42
11004	FAGLITTERATUR	4 101,00	0,00	0,00	11 681,00
11050	LÆREBØKER/LÆREMIDLER INK	1 576,00	0,00	0,00	0,00
11150	MATVARER	0,00	2 026,00	2 026,00	0,00
11152	BEVERTNING VED MØTER/UTV,	858,00	3 039,00	3 039,00	0,00
11164	MAT/BEV. MED MVA-KOMPENS,	0,00	1 216,00	1 216,00	0,00
11222	GAVER TIL ANSATTE(BLOMSTE	0,00	2 026,00	2 026,00	0,00
11229	HOTELLOPPHOLD	3 403,57	6 078,00	6 078,00	11 925,47
11502	KURSAVGIFTER	600,00	40 519,99	40 519,99	1 770,00
11507	KURS-OVERNATTING OG TRAN	163,40	5 065,00	5 065,00	15 001,14
11515	OVERN./SEM.AVG. M.V. VIDERE	750,00	0,00	0,00	0,00
11600	SKYSS OG KOST PÅ REISER (K	8 498,70	15 195,00	15 195,00	8 859,20
11601	SKYSS OG KOST VED KURS	722,40	0,00	0,00	0,00
11703	SKOLESKYSS TIL/FRA SKOLE	807 312,10	962 350,00	962 350,00	735 909,32
11706	TRANSPORT EKSKURSJONER	0,00	14 182,00	14 182,00	0,00
11707	UTG. TAXI/FERGE/BUSS/FLY/BC	665,15	0,00	0,00	2 569,25
11718	SVØMMEKJØRING	81 000,00	101 299,99	101 299,99	36 700,00
11720	SKYSS TIL/FRA SKOLE REF.BEF	0,00	8 104,00	8 104,00	0,00
11850	ELEVFORSIKRING	7 359,00	7 091,00	7 091,00	7 008,00
11854	FORSIKR.-(ANSV/UNDERSLAG/F	0,00	2 026,00	2 026,00	0,00
11901	LEIE AV GRUNN	4 500,00	0,00	0,00	0,00
11954	LISENSER PÅ DATAPROGRAMM	59 091,43	44 572,00	44 572,00	87 923,07
11964	KOPINOR	27 974,70	36 468,00	36 468,00	29 502,32
13500	TJEN.KJØP FRA ANDRE KOMM	66 621,00	0,00	0,00	0,00
13501	ELEVER I ANDRE KOMMUNER	56 328,00	0,00	0,00	301 155,00
14290	MOMS	122 858,83	154 066,00	154 066,00	64 600,53
15506	AVSETNING TIL BUNDNE FONC	30 000,00	0,00	0,00	0,00
11-59	Øvrige utgifter	1 284 383,28	1 405 323,95	1 405 323,95	1 314 604,30
17000	REFUSJON FRA STATEN	-30 000,00	0,00	0,00	-24 368,00
60-99	Inntekter	-30 000,00	0,00	0,00	-24 368,00
207	GRUNNSKOLENS FELLESGI	1 257 601,28	1 405 323,95	1 405 323,95	1 292 260,72
10100	LØNN I FASTE STILLINGER	9 021 045,26	8 949 752,00	9 181 100,00	9 064 046,26
10108	FUNKSJONSTILLEGG	281 255,25	202 000,00	202 000,00	245 548,89
10115	FRIKJØP HOVEDTILLITSVAGTE	0,00	3 499,99	3 499,99	11 185,13
10200	VIKARLØNN SYKEFRAVÆR	290 202,14	405 999,99	405 999,99	134 465,60
10220	VIKARLØNN FERIE	2 286,52	0,00	0,00	998,69
10230	VIKARLØNN ANNET FRAVÆR	539 137,65	54 000,00	54 000,00	376 002,04
10232	VIKARLØNN POLITISKE VERV	6 004,62	6 000,00	6 000,00	1 811,24
10233	VIKARLØNN FAGFORENING	0,00	3 499,99	3 499,99	0,00
10239	VIKARLØNN VED AVSPASERING	24 883,82	20 000,00	20 000,00	27 685,96
10300	EKSTRAHJELP	113 961,69	150 000,00	150 000,00	44 762,07
10302	LØNN EKSTRAHJELP EKSAMEN	0,00	4 000,00	4 000,00	0,00
10400	OVERTID	358 582,25	0,00	0,00	112 109,87
10503	LØNN LÆRLINGER	292 661,80	317 723,99	317 723,99	161 874,89
10506	HONORAR-SKATTE/TREKKPLIK	99 985,94	0,00	0,00	51 635,00
10507	EKSTRA BILGODTGJ.	3 811,00	0,00	0,00	3 811,00
10522	ANNEN LØNN	4 568,22	0,00	0,00	0,00
10529	TELEFONGODTGJØRELSE	7 335,48	7 200,00	7 200,00	7 200,00
10532	TREKKPL. BILGODTGJØRELSE	1 114,06	0,00	0,00	1 344,08
10900	PENSJONSUTGIFTER	1 070 449,73	969 033,99	969 033,99	1 201 106,23
01-09	Lønn inkl sos. utg.	12 117 285,43	11 092 709,95	11 324 057,95	11 445 586,95
11000	KONTORUTGIFTER	18 913,35	10 129,99	10 129,99	18 853,41
11001	KOPIPIPIR	905,08	4 051,99	4 051,99	1 057,17
11002	TONER/BLEKK TIL SKRIVERE	0,00	4 558,99	4 558,99	10 708,80

Detaljert driftsregnskap 2022

Konto	Konto(T)	Regns. 2022	Oppr. bud. 2022	Rev. bud. 2022	Regns. 2021
11003	ABONNEMENT PÅ AVISER/TIDS	6 848,33	5 065,00	5 065,00	8 765,15
11004	FAGLITTERATUR	695,20	4 458,00	4 458,00	6 374,74
11010	BREVARK OG KONVOLUTTER	0,00	1 012,99	1 012,99	0,00
11049	LÆREMIDLER	0,00	49 999,99	49 999,99	0,00
11050	LÆREBØKER/LÆREMIDLER INK	70 045,02	35 455,00	35 455,00	30 417,49
11051	MATERIELL FORMING/HEIMKUN	50 317,41	25 324,99	25 324,99	24 001,71
11052	BØKER TIL SKOLEBIBLIOTEK	0,00	6 078,00	6 078,00	0,00
11053	FRITT SKOLEMATERIELL	8 846,54	16 207,99	16 207,99	10 843,04
11054	MATERIELL SPESIALUNDERVIS	96,10	3 039,00	3 039,00	5 672,00
11100	MEDISINSKE FORBRUKSVAREF	329,90	1 012,99	1 012,99	116,64
11150	MATVARER	51 341,51	101 299,99	101 299,99	15 854,35
11151	BEVERTNING I KOMMUNAL REC	16 142,14	7 090,99	7 090,99	1 567,34
11152	BEVERTNING VED MØTER/UTV,	14 368,09	0,00	0,00	19 127,75
11153	MATSERV. VED KURS/OPPLÆR	4 659,00	0,00	0,00	1 552,00
11156	MATVARER EKSKURSJONER/LE	2 602,09	3 343,00	3 343,00	0,00
11157	MATV. ELEVRÅD/VELFERD ELE'	0,00	3 139,99	3 139,99	108,51
11163	SKOLEFRUKT	13 849,29	19 246,99	19 246,99	3 943,95
11164	MAT/BEV. MED MVA-KOMPENS,	170,17	0,00	0,00	587,83
11206	OVERSETTING	0,00	5 266,99	5 266,99	0,00
11214	ANNET FORBRUKSMATERIELL/	12 606,20	10 129,99	10 129,99	11 092,17
11216	FORELDRESAMARB./RÅDSORG	0,00	1 012,99	1 012,99	0,00
11217	ELEVRÅD OG VELFERD	213,39	25 065,00	25 065,00	6 136,47
11218	EKSKURSJ.UTG.UTENOM TRSP	0,00	0,00	0,00	4 430,00
11222	GAVER TIL ANSATTE(BLOMSTE	1 161,00	0,00	0,00	2 182,90
11223	EKSKURSJONER OPPHOLDSUT	0,00	0,00	0,00	2 000,00
11229	HOTELLOPPHOLD	14 971,98	10 129,99	10 129,99	10 649,31
11230	SKOLEUTVIKLING	0,00	5 065,00	5 065,00	0,00
11232	UTGIFTER TIL EKSAMEN	0,00	1 012,99	1 012,99	0,00
11242	UTEMILJØ	0,00	30 000,00	30 000,00	0,00
11247	OVERN.UTG.LEIRSKOLE	4 000,00	33 103,99	33 103,99	0,00
11301	PORTO/FRAKT	416,00	0,00	0,00	0,00
11302	FAST TELEFON-ABONNEMENT	0,00	0,00	0,00	1 272,93
11303	MOBILTELEFONUTG.-ABONNEM	16 426,69	10 129,99	10 129,99	16 776,50
11401	KUNNGJØRINGER	0,00	1 012,99	1 012,99	0,00
11402	GAVER VED REPRESENTASJON	550,00	1 012,99	1 012,99	2 375,00
11500	UTG.FORELESER/KURSHOLDEI	0,00	2 026,00	2 026,00	0,00
11502	KURSAVGIFTER	0,00	10 129,99	10 129,99	1 160,00
11507	KURS-OVERNATTING OG TRAN	2 308,92	2 026,00	2 026,00	22 747,90
11600	SKYSS OG KOST PÅ REISER (K	13 955,20	10 129,99	10 129,99	19 862,10
11601	SKYSS OG KOST VED KURS	0,00	5 065,00	5 065,00	408,00
11615	SKYSS OG KOST - EKSKURSJO	0,00	1 012,99	1 012,99	0,00
11656	STIPENDER SOM IKKE ER TREK	5 000,00	0,00	0,00	5 000,00
11706	TRANSPORT EKSKURSJONER	4 922,57	5 065,00	5 065,00	3 661,67
11707	UTG. TAXI/FERGE/BUSS/FLY/BC	2 710,00	2 026,00	2 026,00	1 972,00
11710	REISEUTG. PRYO	0,00	2 026,00	2 026,00	0,00
11722	TRANSPORT LEIRSKOLE	5 544,65	5 065,00	5 065,00	0,00
11900	HUSLEIE	1 800,00	0,00	0,00	0,00
11950	KONTINGENTER	4 010,00	4 051,99	4 051,99	3 800,00
11954	LISENSER PÅ DATAPROGRAMM	7 485,02	12 156,00	12 156,00	12 071,60
11956	ÅRSGEBYRER-AVGIFTER-GEBY	1 648,00	0,00	0,00	788,84
11957	KOPIERINGSAVTALER	0,00	9 117,00	9 117,00	0,00
11963	LISENSER/AVGIFTER ON-LINE I	0,00	0,00	0,00	1 861,60
12000	INVENTAR OG UTSTYR	7 493,84	15 702,00	15 702,00	0,00
12002	EDB-UTSTYR	16 498,00	15 195,00	15 195,00	1 273,60
12004	INSTRUMENTER	0,00	2 026,00	2 026,00	0,00
12007	MEDIAUTSTYR	0,00	2 026,00	2 026,00	0,00
12012	TEKNISKE HJELPEMIDLER	0,00	2 026,00	2 026,00	0,00
12017	SPORTSUTSTYR	0,00	4 999,99	4 999,99	0,00
12201	LEASING KOPIMASKIN	7 382,25	6 078,00	6 078,00	11 437,49

Detaljert driftsregnskap 2022

Konto	Konto(T)	Regns. 2022	Oppr. bud. 2022	Rev. bud. 2022	Regns. 2021
12400	SERVICEAVTALER	23 029,64	20 260,00	20 260,00	38 909,68
12500	MATERIALER VEDLIKEHOLD	0,00	0,00	0,00	1 624,80
12703	ANDRE KONSULENTTJENESTE	747,20	0,00	0,00	0,00
12705	KJØP AV UNDERVISNINGSTJEN	0,00	0,00	0,00	46 858,00
12711	KJØP AV TOLKE- OVERSETTINC	6 623,00	0,00	0,00	3 879,00
14290	MOMS	55 263,67	69 925,99	69 925,99	46 345,81
14707	DIVERSE BIDRAG/GAVER TIL PI	600,00	0,00	0,00	0,00
14734	ANDRE TILSKUDD TIL PRIVATE	2 500,00	0,00	0,00	0,00
14779	ERSTATNING	0,00	1 018,00	1 018,00	0,00
15506	AVSETNING TIL BUNDNE FOND	0,00	0,00	0,00	206 065,83
11-59	Øvrige utgifter	479 996,44	642 612,72	642 612,72	646 195,08
17000	REFUSJON FRA STATEN	-890 327,80	-662 020,00	-662 020,00	-1 151 360,98
17009	STATSTILSKUDD LEIRSKOLE	0,00	-7 000,00	-7 000,00	0,00
17052	VIKARMILDER VIDEREUTDANNI	-496 800,00	-648 000,00	-648 000,00	-891 000,00
17059	IMDI-TILSKUDD	0,00	-799 999,99	-799 999,99	-883 842,00
17100	REFUSJON SYKEPENGER	-544 627,00	-405 000,00	-405 000,00	-173 667,00
17306	REF FRA FYLKET - LÆRLINGER	-34 369,50	-49 999,99	-49 999,99	-10 497,00
17500	REFUSJON FRA KOMMUNER	-162 352,99	0,00	0,00	-68 359,15
17503	REFUSJON FRA SKJERVØY	-1 945,00	0,00	0,00	-4 369,00
17504	REFUSJON FRA NORDREISA	-264 891,14	-235 999,99	-235 999,99	-324 705,98
17704	ANDRE REFUSJONER	-125 501,94	0,00	0,00	-51 155,00
17707	REF. FAGFORENINGER	-140 126,00	0,00	0,00	-133 171,00
19501	BRUK AV BUNDNE DRIFTSFON	-14 605,24	0,00	0,00	0,00
60-99	Inntekter	-2 675 546,61	-2 808 019,97	-2 808 019,97	-3 692 127,11
210	OLDERDALEN SKOLE	9 921 735,26	8 927 302,70	9 158 650,70	8 399 654,92
11053	FRITT SKOLEMATERIELL	0,00	0,00	0,00	48,00
14290	MOMS	0,00	0,00	0,00	12,00
11-59	Øvrige utgifter	0,00	0,00	0,00	60,00
212	TROLLVIK SKOLE	0,00	0,00	0,00	60,00
10100	LØNN I FASTE STILLINGER	9 877 722,63	9 647 977,99	9 897 367,99	9 698 738,46
10108	FUNKSJONSTILLEGG	307 910,26	253 433,99	253 433,99	339 946,27
10112	LØNN SENIORPOLITISKE TILTA	16 611,60	0,00	0,00	10 755,93
10200	VIKARLØNN SYKEFRAVÆR	692 481,65	410 000,00	410 000,00	793 278,97
10210	VIKARLØNN FORLDREPERMISJ	0,00	250 000,00	250 000,00	0,00
10220	VIKARLØNN FERIE	0,00	0,00	0,00	20 263,42
10230	VIKARLØNN ANNET FRAVÆR	125 167,64	56 999,99	56 999,99	236 199,94
10233	VIKARLØNN FAGFORENING	0,00	5 000,00	5 000,00	0,00
10238	VIKARLØNN SENIORTILTAK	28 113,61	12 000,00	12 000,00	0,00
10299	TILLEGG FOR UBEKVEM ARBEI	0,00	2 217,99	2 217,99	0,00
10300	EKSTRAHJELP	63 132,16	150 000,00	150 000,00	0,00
10302	LØNN EKSTRAHJELP EKSAMEN	0,00	4 000,00	4 000,00	0,00
10400	OVERTID	266 790,08	0,00	0,00	173 967,97
10503	LØNN LÆRLINGER	52 676,91	50 000,00	50 000,00	210 855,56
10506	HONORAR-SKATTE/TREKKPLIK	59 461,99	0,00	0,00	38,40
10507	EKSTRA BILGODTGJ.	3 811,00	0,00	0,00	3 811,00
10529	TELEFONGODTGJØRELSE	10 141,94	10 799,99	10 799,99	10 800,00
10532	TREKKPL. BILGODTGJØRELSE	2 016,12	0,00	0,00	1 816,31
10900	PENSJONSUTGIFTER	1 157 713,50	987 497,00	987 497,00	1 425 560,90
01-09	Lønn inkl sos. utg.	12 663 751,09	11 839 926,96	12 089 316,96	12 926 033,13
11000	KONTORUTGIFTER	1 329,76	6 077,99	6 077,99	2 980,54
11001	KOPIPAPIR	2 166,70	3 241,00	3 241,00	1 673,90
11002	TONER/BLEKK TIL SKRIVERE	2 970,00	0,00	0,00	0,00
11003	ABONNEMENT PÅ AVISER/TIDS	6 517,00	5 065,00	5 065,00	9 762,40
11004	FAGLITTERATUR	4 274,20	5 065,00	5 065,00	5 934,52
11010	BREVARK OG KONVOLUTTER	0,00	1 012,99	1 012,99	0,00
11012	HÅNDBØKER	0,00	0,00	0,00	149,00
11049	LÆREMIDLER	13 943,00	49 999,99	49 999,99	0,00
11050	LÆREBØKER/LÆREMIDLER INK	101 047,45	42 546,00	42 546,00	39 132,78
11051	MATERIELL FORMING/HEIMKUN	29 407,07	31 402,99	31 402,99	39 047,27

Detaljert driftsregnskap 2022

Konto	Konto(T)	Regns. 2022	Oppr. bud. 2022	Rev. bud. 2022	Regns. 2021
11052	BØKER TIL SKOLEBIBLIOTEK	6 090,00	7 090,99	7 090,99	10 780,80
11053	FRITT SKOLEMATERIELL	22 607,60	30 390,00	30 390,00	27 893,74
11054	MATERIELL SPESIALUNDERVIS	8 474,01	4 051,99	4 051,99	11 872,27
11055	LEKER	1 324,50	0,00	0,00	0,00
11100	MEDISINSKE FORBRUKSVAREF	3 188,80	1 012,99	1 012,99	0,00
11150	MATVARER	54 376,66	101 299,99	101 299,99	36 722,83
11151	BEVERTNING I KOMMUNAL REC	17 303,25	0,00	0,00	3 863,37
11152	BEVERTNING VED MØTER/UTV,	2 469,85	7 090,99	7 090,99	2 052,00
11153	MATSERV. VED KURS/OPPLÆR	1 430,94	5 830,99	5 830,99	5 487,96
11156	MATVARER EKSKURSJONER/LE	0,00	3 343,00	3 343,00	640,27
11157	MATV. ELEVRÅD/VELFERD ELE'	0,00	3 139,99	3 139,99	0,00
11163	SKOLEFRUKT	15 737,08	26 743,00	26 743,00	14 439,66
11164	MAT/BEV. MED MVA-KOMPENS,	56,35	0,00	0,00	0,00
11200	VELFERDSTILTAK ANSATTE	3 639,00	0,00	0,00	0,00
11206	OVERSETTING	1 088,00	0,00	0,00	0,00
11214	ANNET FORBRUKSMATERIELL/	8 811,33	21 273,00	21 273,00	18 984,30
11215	VASKEMIDLER KJØKKEN/VASKI	0,00	0,00	0,00	96,80
11216	FORELDRESAMARB./RÅDSORG	0,00	1 012,99	1 012,99	210,70
11217	ELEVRÅD OG VELFERD	12 549,39	23 038,99	23 038,99	3 414,02
11218	EKSKURSJ.UTG.UTENOM TRSP	0,00	0,00	0,00	3 106,00
11222	GAVER TIL ANSATTE(BLOMSTE	600,00	0,00	0,00	0,00
11229	HOTELLOPPHOLD	0,00	10 129,99	10 129,99	0,00
11230	SKOLEUTVIKLING	0,00	5 065,00	5 065,00	0,00
11232	UTGIFTER TIL EKSAMEN	0,00	1 012,99	1 012,99	0,00
11242	UTEMILJØ	2 511,20	30 000,00	30 000,00	0,00
11247	OVERN.UTG.LEIRSKOLE	2 434,40	32 598,00	32 598,00	0,00
11263	VEDLIKEHOLDSMATERIELL UTG	0,00	0,00	0,00	853,60
11301	PORTO/FRAKT	2 645,51	0,00	0,00	2 677,00
11303	MOBILTELEFONUTG.-ABONNEM	16 380,92	5 065,00	5 065,00	18 344,22
11401	KUNNGJØRINGER	0,00	1 012,99	1 012,99	0,00
11402	GAVER VED REPRESENTASJON	813,00	1 012,99	1 012,99	699,00
11500	UTG.FORELESER/KURSHOLDEI	0,00	2 026,00	2 026,00	0,00
11502	KURSAVGIFTER	3 780,00	6 078,00	6 078,00	5 010,00
11507	KURS-OVERNATTING OG TRAN	0,00	2 026,00	2 026,00	0,00
11600	SKYSS OG KOST PÅ REISER (K	16 190,00	2 026,00	2 026,00	14 806,00
11601	SKYSS OG KOST VED KURS	248,00	5 065,00	5 065,00	0,00
11615	SKYSS OG KOST - EKSKURSJO	0,00	1 012,99	1 012,99	0,00
11656	STIPENDER SOM IKKE ER TREK	0,00	0,00	0,00	5 000,00
11700	ÅRSAVGIFTER OG FORSIKRINC	7 848,50	8 611,00	8 611,00	6 592,87
11701	DRIVSTOFF OG REKVISITA	2 683,20	0,00	0,00	400,00
11703	SKOLESKYSS TIL/FRA SKOLE	1 050,00	0,00	0,00	0,00
11706	TRANSPORT EKSKURSJONER	27 550,00	7 597,99	7 597,99	2 155,98
11707	UTG. TAXI/FERGE/BUSS/FLY/BC	0,00	2 026,00	2 026,00	0,00
11710	REISEUTG. PRYO	0,00	2 026,00	2 026,00	0,00
11712	VERKSTEDUTG. / BILBERGING	0,00	0,00	0,00	2 000,00
11722	TRANSPORT LEIRSKOLE	0,00	6 078,00	6 078,00	29 900,00
11820	OLJE/PARAFIN TIL OPPVARMIN	0,00	0,00	0,00	141,45
11830	NATURGASS/PROPAN	0,00	0,00	0,00	552,00
11840	Ved	292,00	0,00	0,00	0,00
11900	HUSLEIE	98 096,00	95 319,00	95 319,00	96 406,50
11953	TV-LISENS/TV-KANALER 3NET /	5 857,45	0,00	0,00	5 652,34
11954	LISENSER PÅ DATAPROGRAMM	24 373,72	18 234,00	18 234,00	24 895,29
11956	ÅRSGEBYRER-AVGIFTER-GEBY	806,71	0,00	0,00	81,25
11957	KOPIERINGSAVTALER	0,00	0,00	0,00	665,00
11963	LISENSER/AVGIFTER ON-LINE I	0,00	0,00	0,00	650,00
11968	PURREGEBYRER/INKASSOSAL,	0,00	0,00	0,00	50,00
12000	INVENTAR OG UTSTYR	26 679,20	20 260,00	20 260,00	30 786,31
12002	EDB-UTSTYR	3 887,00	18 234,00	18 234,00	9 034,40
12007	MEDIAUTSTYR	0,00	0,00	0,00	1 379,00

Detaljert driftsregnskap 2022

Konto	Konto(T)	Regns. 2022	Oppr. bud. 2022	Rev. bud. 2022	Regns. 2021
12012	TEKNISKE HJELPEMIDLER	0,00	0,00	0,00	800,00
12015	UTEAPP./UTOMHUS	0,00	0,00	0,00	2 346,04
12016	MOBILTELEFONER/FASTTELEF	0,00	0,00	0,00	4 232,09
12017	SPORTSUTSTYR	4 421,06	4 999,99	4 999,99	94,40
12201	LEASING KOPIMASKIN	30 662,40	24 817,99	24 817,99	26 076,80
12207	LEASING FRANKERINGSMASKII	0,00	5 065,00	5 065,00	2 741,67
12400	SERVICEAVTALER	19 305,93	18 234,00	18 234,00	53 482,00
12705	KJØP AV UNDERVISNINGSTJEN	78 800,00	0,00	0,00	125 800,00
12711	KJØP AV TOLKE- OVERSETTINC	818,00	0,00	0,00	0,00
14290	MOMS	72 026,93	77 218,00	77 218,00	73 671,68
15009	FORSINKELSESDRENTER/GEBYF	1,10	0,00	0,00	0,00
11-59	Øvrige utgifter	771 564,17	792 581,77	792 581,77	786 222,02
17000	REFUSJON FRA STATEN	-1 981 862,20	-2 139 090,00	-2 139 090,00	-2 005 350,02
17009	STATSTILSKUDD LEIRSKOLE	0,00	-12 000,00	-12 000,00	0,00
17052	VIKARMILDER VIDEREUTDANNI	-135 000,00	-216 000,00	-216 000,00	0,00
17057	STATSTILSKUDD UNDERVISNIN	-47 348,00	-60 000,00	-60 000,00	-98 941,00
17100	REFUSJON SYKEPENGER	-967 798,40	-577 999,99	-577 999,99	-677 552,92
17101	REFUSJON SVANGERSK.LØNN	0,00	-250 000,00	-250 000,00	0,00
17306	REF FRA FYLKET - LÆRLINGER	-19 224,00	-1 602,00	-1 602,00	-3 540,00
17704	ANDRE REFUSJONER	-44 566,99	0,00	0,00	0,00
60-99	Inntekter	-3 195 799,59	-3 256 691,99	-3 256 691,99	-2 785 383,94
214	MANNDALEN SKOLE	10 239 515,67	9 375 816,74	9 625 206,74	10 926 871,21
10100	LØNN I FASTE STILLINGER	484 311,31	245 983,99	252 342,99	499 211,02
10108	FUNKSJONSTILLEGG	0,00	15 412,99	15 412,99	0,00
10900	PENSJONSUTGIFTER	46 235,59	20 192,99	20 192,99	52 160,19
01-09	Lønn inkl sos. utg.	530 546,90	281 589,98	287 948,98	551 371,21
11004	FAGLITTERATUR	398,00	0,00	0,00	0,00
11052	BØKER TIL SKOLEBIBLIOTEK	0,00	0,00	0,00	846,20
11214	ANNET FORBRUKSMATERIELL/	128,00	0,00	0,00	0,00
14290	MOMS	32,00	0,00	0,00	0,00
11-59	Øvrige utgifter	558,00	0,00	0,00	846,20
17000	REFUSJON FRA STATEN	0,00	-3 622,99	-3 622,99	-5 200,00
17100	REFUSJON SYKEPENGER	-178 470,60	-3 000,00	-3 000,00	-7 639,08
17500	REFUSJON FRA KOMMUNER	-352 406,25	-657 799,00	-657 799,00	-300 781,25
17704	ANDRE REFUSJONER	0,00	-15 343,99	-15 343,99	0,00
60-99	Inntekter	-530 876,85	-679 765,98	-679 765,98	-313 620,33
215	FJERNUNDERVISNING-SAMISK	228,05	-398 176,00	-391 817,00	238 597,08
10100	LØNN I FASTE STILLINGER	3 957 879,19	3 634 631,00	3 728 592,00	3 394 930,04
10108	FUNKSJONSTILLEGG	0,00	0,00	0,00	4 629,36
10110	PED.LEDER TILLEGG	56 574,96	40 000,00	40 000,00	56 557,99
10198	INTERNE LØNNSTRANAKSJONE	0,00	0,00	0,00	-52 532,35
10200	VIKARLØNN SYKEFRAVÆR	251 873,73	271 797,00	271 797,00	580 152,29
10210	VIKARLØNN FORLDREPERMISJ	18 505,85	0,00	0,00	0,00
10220	VIKARLØNN FERIE	26 541,86	10 000,00	10 000,00	20 739,80
10230	VIKARLØNN ANNET FRAVÆR	9 624,90	10 000,00	10 000,00	14 707,14
10238	VIKARLØNN SENIORTILTAK	2 741,92	0,00	0,00	0,00
10300	EKSTRAHJELP	15 810,23	0,00	0,00	76 956,75
10400	OVERTID	62 248,65	0,00	0,00	38 003,37
10503	LØNN LÆRLINGER	5 432,00	0,00	0,00	28 852,56
10506	HONORAR-SKATTE/TREKKPLIK	1 307,20	0,00	0,00	672,00
10522	ANNEN LØNN	2 695,75	0,00	0,00	728,00
10529	TELEFONGODTGJØRELSE	3 600,00	4 000,00	4 000,00	3 600,00
10532	TREKKPL. BILGODTGJØRELSE	514,10	0,00	0,00	42,40
10545	KONTANTGJ. ARBEIDSTØY/UNII	7 250,82	8 000,00	8 000,00	7 262,82
10900	PENSJONSUTGIFTER	951 088,99	533 128,99	533 128,99	1 054 587,60
10903	PENSJONSUTG. INTERNE LØNN	0,00	0,00	0,00	-19 360,84
01-09	Lønn inkl sos. utg.	5 373 690,15	4 511 556,99	4 605 517,99	5 210 528,93
11000	KONTORUTGIFTER	1 384,68	3 038,99	3 038,99	6 289,15
11002	TONER/BLEKK TIL SKRIVERE	0,00	2 026,00	2 026,00	0,00

Detaljert driftsregnskap 2022

Konto	Konto(T)	Regns. 2022	Oppr. bud. 2022	Rev. bud. 2022	Regns. 2021
11003	ABONNEMENT PÅ AVISER/TIDS	0,00	2 026,00	2 026,00	0,00
11004	FAGLITTERATUR	2 576,25	2 059,99	2 059,99	0,00
11050	LÆREBØKER/LÆREMIDLER INK	0,00	0,00	0,00	3 168,80
11051	MATERIELL FORMING/HEIMKUN	0,00	3 039,00	3 039,00	2 205,60
11055	LEKER	33 600,26	60 780,00	60 780,00	19 777,88
11100	MEDISINSKE FORBRUKSVAREF	0,00	1 012,99	1 012,99	0,00
11150	MATVARER	127 835,77	98 260,99	98 260,99	101 801,44
11151	BEVERTNING I KOMMUNAL REC	0,00	1 519,99	1 519,99	0,00
11152	BEVERTNING VED MØTER/UTV,	0,00	1 519,00	1 519,00	0,00
11153	MATSERV. VED KURS/OPPLÆR	0,00	1 519,99	1 519,99	0,00
11214	ANNET FORBRUKSMATERIELL/	27 560,99	23 169,00	23 169,00	17 170,32
11218	EKSKURSJ.UTG.UTENOM TRSP	0,00	2 026,00	2 026,00	0,00
11222	GAVER TIL ANSATTE(BLOMSTE	0,00	1 012,99	1 012,99	650,00
11229	HOTELLOPPHOLD	7 691,96	4 051,99	4 051,99	0,00
11301	PORTO/FRAKT	0,00	0,00	0,00	76,80
11302	FAST TELEFON-ABONNEMENT	0,00	1 519,99	1 519,99	239,59
11303	MOBILTELEFONUTG.-ABONNEM	3 642,00	2 026,00	2 026,00	4 926,37
11400	STILLINGSANNONSER	0,00	1 012,99	1 012,99	0,00
11402	GAVER VED REPRESENTASJON	685,00	507,00	507,00	400,00
11502	KURSAVGIFTER	0,00	3 546,00	3 546,00	0,00
11507	KURS-OVERNATTING OG TRAN	0,00	2 026,00	2 026,00	192,45
11600	SKYSS OG KOST PÅ REISER (K	8 869,80	3 039,00	3 039,00	764,00
11601	SKYSS OG KOST VED KURS	0,00	3 039,00	3 039,00	0,00
11656	STIPENDER SOM IKKE ER TREK	5 000,00	0,00	0,00	0,00
11706	TRANSPORT EKSKURSJONER	0,00	5 065,00	5 065,00	0,00
11707	UTG. TAXI/FERGE/BUSS/FLY/BC	640,00	505,99	505,99	0,00
11954	LISENSER PÅ DATAPROGRAMM	11 012,20	10 129,99	10 129,99	7 930,00
12000	INVENTAR OG UTSTYR	58 914,12	10 129,99	10 129,99	23 079,06
12002	EDB-UTSTYR	35 000,00	0,00	0,00	0,00
12025	UTSTYR TIL BRANNVERN	0,00	0,00	0,00	2 968,80
12201	LEASING KOPIMASKIN	6 896,00	0,00	0,00	0,00
12400	SERVICEAVTALER	2 200,42	0,00	0,00	974,69
14290	MOMS	62 786,66	45 280,00	45 280,00	36 051,37
11-59	Øvrige utgifter	396 296,11	294 889,86	294 889,86	228 666,32
16004	BARNEHAGE	-682 851,61	-799 500,00	-799 500,00	-658 230,88
16203	KOST BARNEHAGE	-100 106,45	-99 425,00	-99 425,00	-93 959,03
17000	REFUSJON FRA STATEN	-35 150,00	0,00	0,00	-4 903,00
17001	REFUSJON FRA NAV	-62 252,00	0,00	0,00	-18 249,00
17100	REFUSJON SYKEPENGER	-465 039,00	-265 999,99	-265 999,99	-506 073,00
17101	REFUSJON SVANGERSK.LØNN	-142 000,00	0,00	0,00	0,00
17306	REF FRA FYLKET - LÆRLINGER	-15 622,50	0,00	0,00	-49 440,00
60-99	Inntekter	-1 503 021,56	-1 164 924,99	-1 164 924,99	-1 330 854,91
220	OLDERDALEN BARNEHAGE	4 266 964,70	3 641 521,86	3 735 482,86	4 108 340,34
10100	LØNN I FASTE STILLINGER	2 245 259,67	2 445 977,00	2 509 203,00	2 104 075,69
10108	FUNKSJONSTILLEGG	3 584,00	0,00	0,00	53 536,00
10110	PED.LEDER TILLEGG	54 720,35	20 000,00	20 000,00	32 211,60
10112	LØNN SENIORPOLITISKE TILTA	0,00	10 000,00	10 000,00	0,00
10200	VIKARLØNN SYKEFRAVÆR	461 550,43	130 000,00	130 000,00	400 988,78
10210	VIKARLØNN FORLDREPERMISJ	467 375,99	0,00	0,00	82 880,00
10220	VIKARLØNN FERIE	6 747,57	5 000,00	5 000,00	26 217,05
10230	VIKARLØNN ANNET FRAVÆR	13 204,14	10 000,00	10 000,00	1 375,88
10300	EKSTRAHJELP	11 405,59	10 000,00	10 000,00	51 041,19
10400	OVERTID	15 626,71	0,00	0,00	15 057,21
10503	LØNN LÆRLINGER	0,00	25 000,00	25 000,00	32,67
10529	TELEFONGODTGJØRELSE	3 300,00	4 000,00	4 000,00	3 080,00
10532	TREKKPL. BILGODTGJØRELSE	148,40	0,00	0,00	25,44
10545	KONTANTGJ. ARBEIDSTØY/UNII	5 682,58	4 000,00	4 000,00	4 756,85
10900	PENSJONSUTGIFTER	752 557,12	400 740,00	400 740,00	676 879,38
01-09	Lønn inkl sos. utg.	4 041 162,55	3 064 717,00	3 127 943,00	3 452 157,74

Detaljert driftsregnskap 2022

Konto	Konto(T)	Regns. 2022	Oppr. bud. 2022	Rev. bud. 2022	Regns. 2021
11000	KONTORUTGIFTER	1 794,70	3 038,99	3 038,99	0,00
11002	TONER/BLEKK TIL SKRIVERE	0,00	1 012,99	1 012,99	5 576,80
11003	ABONNEMENT PÅ AVISER/TIDS	0,00	1 012,99	1 012,99	0,00
11004	FAGLITTERATUR	0,00	2 026,00	2 026,00	0,00
11050	LÆREBØKER/LÆREMIDLER INK	722,40	0,00	0,00	0,00
11051	MATERIELL FORMING/HEIMKUN	0,00	2 026,00	2 026,00	0,00
11055	LEKER	41 034,56	60 780,00	60 780,00	11 708,00
11100	MEDISINSKE FORBRUKSVAREF	660,48	1 012,99	1 012,99	0,00
11150	MATVARER	74 267,92	50 650,00	50 650,00	54 619,76
11151	BEVERTNING I KOMMUNAL REC	7 170,00	1 519,00	1 519,00	3 785,00
11152	BEVERTNING VED MØTER/UTV,	0,00	1 519,00	1 519,00	0,00
11153	MATSERV. VED KURS/OPPLÆR	0,00	1 519,99	1 519,99	0,00
11214	ANNET FORBRUKSMATERIELL/	21 164,54	16 078,00	16 078,00	9 073,62
11218	EKSKURSJ.UTG.UTENOM TRSP	0,00	1 012,99	1 012,99	0,00
11222	GAVER TIL ANSATTE(BLOMSTE	0,00	0,00	0,00	168,00
11229	HOTELLOPPHOLD	0,00	4 051,99	4 051,99	0,00
11231	KJØP AV FORESTILLINGER/KOM	2 500,00	0,00	0,00	0,00
11302	FAST TELEFON-ABONNEMENT	0,00	1 012,99	1 012,99	0,00
11303	MOBILTELEFONUTG.-ABONNEM	5 597,31	2 026,00	2 026,00	6 144,92
11400	STILLINGSANNONSER	0,00	1 012,99	1 012,99	0,00
11402	GAVER VED REPRESENTASJON	0,00	0,00	0,00	225,00
11502	KURSAVGIFTER	0,00	3 546,00	3 546,00	0,00
11507	KURS-OVERNATTING OG TRAN	0,00	2 026,00	2 026,00	0,00
11600	SKYSS OG KOST PÅ REISER (K	1 300,00	3 039,00	3 039,00	236,00
11601	SKYSS OG KOST VED KURS	0,00	3 039,00	3 039,00	0,00
11656	STIPENDER SOM IKKE ER TREK	0,00	0,00	0,00	5 000,00
11706	TRANSPORT EKSKURSJONER	2 475,00	3 039,00	3 039,00	0,00
11707	UTG. TAXI/FERGE/BUSS/FLY/BC	500,00	505,99	505,99	0,00
11840	Ved	400,00	0,00	0,00	0,00
11954	LISENSER PÅ DATAPROGRAMM	9 233,84	5 065,00	5 065,00	6 620,00
12000	INVENTAR OG UTSTYR	21 553,99	10 129,99	10 129,99	78 248,00
12002	EDB-UTSTYR	5 938,00	0,00	0,00	8 532,40
14290	MOMS	36 690,78	33 961,00	33 961,00	39 209,27
11-59	Øvrige utgifter	233 003,52	215 663,87	215 663,87	229 146,77
16004	BARNEHAGE	-403 523,65	-358 750,00	-358 750,00	-362 809,00
16203	KOST BARNEHAGE	-56 699,92	-51 249,00	-51 249,00	-50 214,86
17000	REFUSJON FRA STATEN	-12 950,00	0,00	0,00	-4 903,00
17100	REFUSJON SYKEPENGER	-388 943,00	-237 000,00	-237 000,00	-354 023,00
17101	REFUSJON SVANGERSK.LØNN	-350 699,00	0,00	0,00	-52 213,00
17306	REF FRA FYLKET - LÆRLINGER	0,00	0,00	0,00	-18 747,00
60-99	Inntekter	-1 212 815,57	-646 999,00	-646 999,00	-842 909,86
221	BIRTAVARRE BARNEHAGE	3 061 350,50	2 633 381,88	2 696 607,88	2 838 394,65
10100	LØNN I FASTE STILLINGER	4 325 159,74	4 403 167,00	4 516 980,00	3 910 182,08
10108	FUNKSJONSTILLEGG	17 984,61	15 000,00	15 000,00	22 184,61
10110	PED.LEDER TILLEGG	56 239,52	40 000,00	40 000,00	47 840,03
10198	INTERNE LØNNSTRANAKSJONE	0,00	0,00	0,00	-55 117,72
10200	VIKARLØNN SYKEFRAVÆR	173 907,28	90 000,00	90 000,00	87 179,45
10210	VIKARLØNN FORLDREPERMISJ	0,00	0,00	0,00	206 397,32
10220	VIKARLØNN FERIE	13 495,14	10 000,00	10 000,00	14 716,80
10230	VIKARLØNN ANNET FRAVÆR	15 117,94	10 000,00	10 000,00	19 726,64
10238	VIKARLØNN SENIORTILTAK	3 368,24	0,00	0,00	1 587,81
10300	EKSTRAHJELP	3 270,40	0,00	0,00	7 340,74
10301	ENGASJEMENTER/LØNN PROS.	151 050,68	0,00	0,00	2 775,88
10400	OVERTID	71 426,68	0,00	0,00	56 446,24
10503	LØNN LÆRLINGER	0,00	0,00	0,00	29 728,53
10506	HONORAR-SKATTE/TREKKPLIK	1 123,20	0,00	0,00	288,00
10521	FORSKJØVET ARBEIDSTID	0,00	0,00	0,00	176,82
10529	TELEFONGODTGJØRELSE	3 600,00	4 000,00	4 000,00	3 600,00
10532	TREKKPL. BILGODTGJØRELSE	1 086,50	0,00	0,00	473,82

Detaljert driftsregnskap 2022

Konto	Konto(T)	Regns. 2022	Oppr. bud. 2022	Rev. bud. 2022	Regns. 2021
10545	KONTANTGJ. ARBEIDSTØY/UNII	6 097,68	8 000,00	8 000,00	5 402,33
10900	PENSJONSUTGIFTER	1 103 251,94	722 262,98	722 262,98	1 127 571,07
10903	PENSJONSUTG. INTERNE LØNN	0,00	0,00	0,00	-20 332,84
01-09	Lønn inkl sos. utg.	5 946 179,55	5 302 429,98	5 416 242,98	5 468 167,61
11000	KONTORUTGIFTER	0,00	3 038,99	3 038,99	4 163,56
11002	TONER/BLEKK TIL SKRIVERE	0,00	2 026,00	2 026,00	9 516,00
11003	ABONNEMENT PÅ AVISER/TIDS	0,00	2 026,00	2 026,00	0,00
11004	FAGLITTERATUR	9 649,29	2 026,00	2 026,00	6 558,20
11050	LÆREBØKER/LÆREMIDLER INK	1 210,00	0,00	0,00	400,00
11051	MATERIELL FORMING/HEIMKUN	4 029,60	3 039,00	3 039,00	0,00
11055	LEKER	20 320,95	60 780,00	60 780,00	17 932,99
11100	MEDISINSKE FORBRUKSVAREF	299,90	1 012,99	1 012,99	0,00
11150	MATVARER	103 812,30	85 092,00	85 092,00	73 988,50
11151	BEVERTNING I KOMMUNAL REC	2 703,00	1 519,00	1 519,00	8 113,50
11152	BEVERTNING VED MØTER/UTV,	0,00	1 519,99	1 519,99	0,00
11153	MATSERV. VED KURS/OPPLÆR	3 100,00	1 519,00	1 519,00	1 648,99
11214	ANNET FORBRUKSMATERIELL/	12 024,20	21 649,00	21 649,00	5 787,80
11218	EKSKURSJ.UTG.UTENOM TRSP	0,00	1 129,00	1 129,00	0,00
11222	GAVER TIL ANSATTE(BLOMSTE	0,00	0,00	0,00	1 864,00
11229	HOTELLOPPHOLD	10 055,36	4 051,99	4 051,99	0,00
11300	GEBYRER BANKTJENESTER	458,20	0,00	0,00	0,00
11303	MOBILETELEFONUTG.-ABONNEM	5 953,46	2 026,00	2 026,00	8 329,09
11400	STILLINGSANNONSER	0,00	1 012,99	1 012,99	0,00
11402	GAVER VED REPRESENTASJON	630,00	505,99	505,99	496,00
11500	UTG.FORELESER/KURSHOLDEI	8 256,80	0,00	0,00	0,00
11502	KURSAVGIFTER	6 990,00	3 546,00	3 546,00	371,20
11507	KURS-OVERNATTING OG TRAN	1 207,14	2 026,00	2 026,00	1 948,23
11600	SKYSS OG KOST PÅ REISER (K	12 702,60	3 039,00	3 039,00	4 042,50
11601	SKYSS OG KOST VED KURS	124,00	3 039,00	3 039,00	0,00
11654	FLYTTEGODTGJØRELSE	0,00	0,00	0,00	36 891,46
11656	STIPENDER SOM IKKE ER TREK	0,00	0,00	0,00	5 000,00
11706	TRANSPORT EKSKURSJONER	2 475,00	5 065,00	5 065,00	0,00
11707	UTG. TAXI/FERGE/BUSS/FLY/BC	7 479,36	505,99	505,99	0,00
11954	LISENSER PÅ DATAPROGRAMM	12 510,44	10 129,99	10 129,99	8 850,00
11968	PURREGEBYRER/INKASSOSAL	0,00	0,00	0,00	35,00
12000	INVENTAR OG UTSTYR	34 499,70	10 129,99	10 129,99	32 228,40
12201	LEASING KOPIMASKIN	4 908,80	6 078,00	6 078,00	9 048,26
12400	SERVICEAVTALER	2 658,56	0,00	0,00	1 276,00
12403	VEDLIKEHOLD UTSTYR	0,00	0,00	0,00	3 570,00
12711	KJØP AV TOLKE- OVERSETTINC	1 020,00	0,00	0,00	400,00
14001	SAMETINGET-TILBAKEBET. AV	3 200,00	0,00	0,00	0,00
14290	MOMS	44 096,15	43 830,00	43 830,00	36 557,51
14779	ERSTATNING	4 114,00	0,00	0,00	0,00
15009	FORSINKELSESRENTER/GEBYF	0,00	0,00	0,00	41,68
15506	AVSETNING TIL BUNDNE FONC	335 298,77	0,00	0,00	13 520,26
11-59	Øvrige utgifter	655 787,58	281 362,89	281 362,89	292 579,13
16004	BARNEHAGE	-644 892,20	-691 875,00	-691 875,00	-653 321,08
16203	KOST BARNEHAGE	-88 376,65	-86 098,99	-86 098,99	-89 590,68
17000	REFUSJON FRA STATEN	-33 300,00	0,00	0,00	-4 903,00
17002	TILSKUDD FRA SAMETINGET	0,00	0,00	0,00	-20 000,00
17022	REFUSJON LØNN STATLIGE INE	-9 815,44	0,00	0,00	0,00
17100	REFUSJON SYKEPENGER	-414 494,00	-367 000,00	-367 000,00	-155 943,00
17101	REFUSJON SVANGERSK.LØNN	11 528,00	0,00	0,00	-170 298,00
17306	REF FRA FYLKET - LÆRLINGER	0,00	0,00	0,00	-6 660,00
18102	SAMETINGET-TILSK. TORSPRÅI	-510 000,00	0,00	0,00	0,00
19501	BRUK AV BUNDNE DRIFTSFONI	-13 520,26	0,00	0,00	0,00
60-99	Inntekter	-1 702 870,55	-1 144 973,99	-1 144 973,99	-1 100 715,76
222	FOSSEN BARNEHAGE	4 899 096,58	4 438 818,88	4 552 631,88	4 660 030,98
10100	LØNN I FASTE STILLINGER	161 521,11	38 292,00	39 274,00	37 589,00

Detaljert driftsregnskap 2022

Konto	Konto(T)	Regns. 2022	Oppr. bud. 2022	Rev. bud. 2022	Regns. 2021
10198	INTERNE LØNNSTRANAKSJONE	0,00	0,00	0,00	52 532,35
10300	EKSTRAHJELP	0,00	0,00	0,00	2 990,08
10301	ENGASJEMENTER/LØNN PROS.	0,00	83 410,00	83 410,00	4 895,76
10506	HONORAR-SKATTE/TREKKPLIK	104,00	0,00	0,00	0,00
10545	KONTANTGJ. ARBEIDSTØY/UNII	150,00	0,00	0,00	14,50
10900	PENSJONSUTGIFTER	37 352,01	6 116,00	6 116,00	11 156,87
10903	PENSJONSUTG. INTERNE LØNN	0,00	0,00	0,00	19 360,84
01-09	Lønn inkl sos. utg.	199 127,12	127 817,99	128 799,99	128 539,40
11003	ABONNEMENT PÅ AVISER/TIDS	0,00	0,00	0,00	1 460,60
11229	HOTELLOPPHOLD	1 437,50	0,00	0,00	0,00
11600	SKYSS OG KOST PÅ REISER (K	632,50	0,00	0,00	0,00
11707	UTG. TAXI/FERGE/BUSS/FLY/BC	75,89	0,00	0,00	0,00
14290	MOMS	181,61	0,00	0,00	0,00
11-59	Øvrige utgifter	2 327,50	0,00	0,00	1 460,60
17002	TILSKUDD FRA SAMETINGET	-130 000,00	-130 000,00	-130 000,00	-130 000,00
17100	REFUSJON SYKEPENGER	-2 666,00	0,00	0,00	0,00
60-99	Inntekter	-132 666,00	-130 000,00	-130 000,00	-130 000,00
223	SAMISKE TILTAK-OLDERDALEI	68 788,62	-2 182,00	-1 200,00	0,00
10100	LØNN I FASTE STILLINGER	116 200,71	38 292,00	39 274,00	37 589,00
10301	ENGASJEMENTER/LØNN PROS.	0,00	83 410,00	83 410,00	-470,93
10900	PENSJONSUTGIFTER	24 825,49	6 116,00	6 116,00	9 903,37
01-09	Lønn inkl sos. utg.	141 026,20	127 817,99	128 799,99	47 021,44
17002	TILSKUDD FRA SAMETINGET	-130 000,00	-130 000,00	-130 000,00	0,00
60-99	Inntekter	-130 000,00	-130 000,00	-130 000,00	0,00
224	SAMISKE TILTAK-BIRTAVARRE	11 026,20	-2 182,00	-1 200,00	47 021,44
10100	LØNN I FASTE STILLINGER	161 521,11	38 292,00	39 274,00	37 589,00
10198	INTERNE LØNNSTRANAKSJONE	0,00	0,00	0,00	55 117,72
10301	ENGASJEMENTER/LØNN PROS.	0,00	209 359,99	209 359,99	-470,93
10400	OVERTID	3 594,46	0,00	0,00	0,00
10506	HONORAR-SKATTE/TREKKPLIK	104,00	0,00	0,00	0,00
10900	PENSJONSUTGIFTER	37 352,01	6 116,00	6 116,00	9 903,37
10903	PENSJONSUTG. INTERNE LØNN	0,00	0,00	0,00	20 332,84
01-09	Lønn inkl sos. utg.	202 571,58	253 767,98	254 749,98	122 472,00
11004	FAGLITTERATUR	0,00	0,00	0,00	6 022,40
11050	LÆREBØKER/LÆREMIDLER INK	1 985,00	0,00	0,00	0,00
11051	MATERIELL FORMING/HEIMKUN	3 684,80	0,00	0,00	0,00
11151	BEVERTNING I KOMMUNAL REC	8 798,00	0,00	0,00	0,00
11153	MATSERV. VED KURS/OPPLÆR	4 592,01	0,00	0,00	0,00
11229	HOTELLOPPHOLD	1 258,93	0,00	0,00	0,00
11500	UTG.FORELESER/KURSHOLDEI	15 000,00	0,00	0,00	0,00
11502	KURSAVGIFTER	1 300,00	0,00	0,00	0,00
11600	SKYSS OG KOST PÅ REISER (K	308,50	0,00	0,00	0,00
11707	UTG. TAXI/FERGE/BUSS/FLY/BC	75,89	0,00	0,00	0,00
11900	HUSLEIE	1 679,99	0,00	0,00	0,00
12000	INVENTAR OG UTSTYR	12 640,00	0,00	0,00	0,00
12305	VEDLIKEH UTOMHUSANLEGG	4 500,80	0,00	0,00	0,00
14290	MOMS	5 786,58	0,00	0,00	1 505,60
15506	AVSETNING TIL BUNDNE FONC	65 817,92	0,00	0,00	0,00
11-59	Øvrige utgifter	127 428,42	0,00	0,00	7 528,00
17002	TILSKUDD FRA SAMETINGET	-330 000,00	-259 999,99	-259 999,99	-130 000,00
60-99	Inntekter	-330 000,00	-259 999,99	-259 999,99	-130 000,00
225	SAMISKE TILTAK-FOSSEN BH	0,00	-6 232,01	-5 250,01	0,00
10100	LØNN I FASTE STILLINGER	458 600,82	614 146,00	630 017,00	627 903,17
10200	VIKARLØNN SYKEFRAVÆR	559,83	10 000,00	10 000,00	0,00
10230	VIKARLØNN ANNET FRAVÆR	1 023,77	0,00	0,00	1 564,90
10400	OVERTID	6 072,25	0,00	0,00	0,00
10545	KONTANTGJ. ARBEIDSTØY/UNII	249,90	0,00	0,00	428,40
10900	PENSJONSUTGIFTER	109 775,72	121 392,99	121 392,99	135 550,25
01-09	Lønn inkl sos. utg.	576 282,29	745 538,99	761 409,99	765 446,72

Detaljert driftsregnskap 2022

Konto	Konto(T)	Regns. 2022	Oppr. bud. 2022	Rev. bud. 2022	Regns. 2021
11051	MATERIELL FORMING/HEIMKUN	2 809,96	0,00	0,00	0,00
11053	FRITT SKOLEMATERIELL	0,00	1 519,00	1 519,00	0,00
11055	LEKER	300,00	1 519,00	1 519,00	0,00
11150	MATVARER	17 116,59	5 065,00	5 065,00	10 941,67
11156	MATVARER EKSKURSJONER/LE	0,00	0,00	0,00	378,62
11214	ANNET FORBRUKSMATERIELL/	4,80	1 519,00	1 519,00	262,12
14290	MOMS	2 774,47	1 899,98	1 899,98	1 694,56
11-59	Øvrige utgifter	23 005,82	11 521,97	11 521,97	13 276,97
16004	BARNEHAGE	5 583,00	0,00	0,00	0,00
16005	SFO	-31 606,94	-205 000,00	-205 000,00	-31 201,00
16204	KOST SFO	-11 266,06	-5 125,00	-5 125,00	-7 100,00
17059	IMDI-TILSKUDD	0,00	-259 999,99	-259 999,99	0,00
17100	REFUSJON SYKEPENGER	-75,00	-10 999,99	-10 999,99	-27 144,00
60-99	Inntekter	-37 365,00	-481 124,98	-481 124,98	-65 445,00
227	SFO-OLDERDALEN	561 923,11	275 935,98	291 806,98	713 278,69
10100	LØNN I FASTE STILLINGER	518 943,23	517 412,00	530 776,00	521 703,51
10200	VIKARLØNN SYKEFRAVÆR	26 053,32	20 000,00	20 000,00	16 986,29
10210	VIKARLØNN FORLDREPERMISJ	0,00	0,00	0,00	-51 420,69
10220	VIKARLØNN FERIE	0,00	0,00	0,00	6 341,70
10230	VIKARLØNN ANNET FRAVÆR	25 976,12	0,00	0,00	168 225,60
10400	OVERTID	18 221,56	0,00	0,00	3 695,13
10506	HONORAR-SKATTE/TREKKPLIK	0,00	0,00	0,00	5 600,00
10532	TREKKPL. BILGODTGJØRELSE	0,00	0,00	0,00	59,36
10900	PENSJONSUTGIFTER	126 971,08	65 732,00	65 732,00	177 132,69
01-09	Lønn inkl sos. utg.	716 165,31	603 143,99	616 507,99	848 323,59
11051	MATERIELL FORMING/HEIMKUN	0,00	1 519,00	1 519,00	0,00
11055	LEKER	4 064,40	1 519,00	1 519,00	0,00
11100	MEDISINSKE FORBRUKSVAREF	623,52	0,00	0,00	173,80
11150	MATVARER	20 889,52	5 065,00	5 065,00	19 889,79
11151	BEVERTNING I KOMMUNAL REC	343,60	0,00	0,00	0,00
11214	ANNET FORBRUKSMATERIELL/	1 357,97	1 519,99	1 519,99	1 091,31
11301	PORTO/FRAKT	998,00	0,00	0,00	0,00
11502	KURSAVGIFTER	1 600,00	0,00	0,00	0,00
11600	SKYSS OG KOST PÅ REISER (K	0,00	0,00	0,00	728,00
11950	KONTINGENTER	950,00	0,00	0,00	0,00
14290	MOMS	5 187,72	1 899,98	1 899,98	2 995,02
11-59	Øvrige utgifter	36 014,73	11 522,96	11 522,96	24 877,92
16005	SFO	-93 424,23	-205 000,00	-205 000,00	-86 597,10
16204	KOST SFO	-24 219,75	-5 125,00	-5 125,00	-18 191,53
17100	REFUSJON SYKEPENGER	230,00	-42 999,98	-42 999,98	-7 076,00
60-99	Inntekter	-117 413,98	-253 124,98	-253 124,98	-111 864,63
229	SFO - MANNDALLEN	634 766,06	361 541,98	374 905,98	761 336,88
10100	LØNN I FASTE STILLINGER	1 620 221,77	1 951 567,00	2 002 024,00	1 971 939,77
10200	VIKARLØNN SYKEFRAVÆR	0,00	50 000,00	50 000,00	10 465,31
10210	VIKARLØNN FORLDREPERMISJ	0,00	0,00	0,00	145 444,43
10400	OVERTID	9 164,89	0,00	0,00	8 681,61
10506	HONORAR-SKATTE/TREKKPLIK	1 568,20	0,00	0,00	1 209,60
10517	TILSYNSFØRER	0,00	15 000,00	15 000,00	0,00
10529	TELEFONGODTGJØRELSE	0,00	1 500,00	1 500,00	0,00
10532	TREKKPL. BILGODTGJØRELSE	0,00	0,00	0,00	47,70
10900	PENSJONSUTGIFTER	368 823,21	311 731,00	311 731,00	559 720,20
01-09	Lønn inkl sos. utg.	1 999 778,07	2 329 797,99	2 380 254,99	2 697 508,62
11002	TONER/BLEKK TIL SKRIVERE	0,00	2 286,00	2 286,00	0,00
11003	ABONNEMENT PÅ AVISER/TIDS	0,00	6 940,99	6 940,99	3 270,00
11151	BEVERTNING I KOMMUNAL REC	169,00	0,00	0,00	0,00
11152	BEVERTNING VED MØTER/UTV,	297,00	0,00	0,00	426,00
11153	MATSERV. VED KURS/OPPLÆR	717,00	1 012,99	1 012,99	7 451,00
11206	OVERSETTING	0,00	1 519,00	1 519,00	0,00
11214	ANNET FORBRUKSMATERIELL/	3,00	0,00	0,00	59,00

Detaljert driftsregnskap 2022

Konto	Konto(T)	Regns. 2022	Oppr. bud. 2022	Rev. bud. 2022	Regns. 2021
11229	HOTELLOPPHOLD	8 466,95	4 051,99	4 051,99	2 398,74
11301	PORTO/FRAKT	0,00	0,00	0,00	86,40
11303	MOBILTELEFONUTG.-ABONNEM	4 610,16	8 104,00	8 104,00	13 920,80
11502	KURSAVGIFTER	0,00	0,00	0,00	22 500,00
11507	KURS-OVERNATTING OG TRAN	264,29	2 532,00	2 532,00	4 924,66
11600	SKYSS OG KOST PÅ REISER (K	3 451,80	5 065,00	5 065,00	4 644,00
11601	SKYSS OG KOST VED KURS	258,80	0,00	0,00	0,00
11700	ÅRSAVGIFTER OG FORSIKRING	10 603,00	11 143,00	11 143,00	15 832,10
11701	DRIVSTOFF OG REKVISITA	12 413,93	3 544,99	3 544,99	10 431,20
11707	UTG. TAXI/FERGE/BUSS/FLY/BC	1 196,85	4 051,99	4 051,99	855,54
11712	VERKSTEDUTG. / BILBERGING	0,00	0,00	0,00	8 447,50
11726	VEDLIKEHOLDSAVTALER BILEF	1 390,00	0,00	0,00	0,00
11954	LISENSER PÅ DATAPROGRAMM	34 664,40	0,00	0,00	76 967,64
11968	PURREGEBYRER/INKASSOSAL	250,00	0,00	0,00	0,00
12000	INVENTAR OG UTSTYR	0,00	10 129,99	10 129,99	0,00
12002	EDB-UTSTYR	0,00	6 078,00	6 078,00	0,00
12016	MOBILTELEFONER/FASTTELEF	0,00	2 026,00	2 026,00	0,00
12026	KJØP AV DATAMASKINER	0,00	0,00	0,00	13 388,00
12201	LEASING KOPIMASKIN	3 243,00	4 558,00	4 558,00	3 225,80
12400	SERVICEAVTALER	3 470,00	4 051,99	4 051,99	5 970,00
12700	ADVOKATUTGIFTER/JURIDISK E	0,00	0,00	0,00	14 528,75
12703	ANDRE KONSULENTTJENESTE	217 000,00	0,00	0,00	70 050,35
12711	KJØP AV TOLKE- OVERSETTINC	0,00	0,00	0,00	870,00
13500	TJEN.KJØP FRA ANDRE KOMM	0,00	50 650,00	50 650,00	0,00
14290	MOMS	12 874,85	12 181,00	12 181,00	43 673,03
15009	FORSINKELSESDRENT/GEBYF	0,83	0,00	0,00	0,00
11-59	Øvrige utgifter	315 344,86	139 926,92	139 926,92	323 920,51
17000	REFUSJON FRA STATEN	0,00	0,00	0,00	-1 198 591,00
17100	REFUSJON SYKEPENGER	-365 022,00	-81 000,00	-81 000,00	-192 466,00
17101	REFUSJON SVANGERSK.LØNN	0,00	0,00	0,00	-86 762,00
17714	KS - REFUSJON OU-MIDLER	0,00	0,00	0,00	-22 500,00
18000	RAMMETILSKUDD	-400 000,00	0,00	0,00	0,00
60-99	Inntekter	-765 022,00	-81 000,00	-81 000,00	-1 500 319,00
230	ADMINISTRASJON BARNEVER	1 550 100,93	2 388 724,91	2 439 181,91	1 521 110,13
10299	TILLEGG FOR UBEKVEM ARBEI	2 279,80	0,00	0,00	0,00
10504	FOSTERHJEMSGODTGJØRELSI	74 032,96	0,00	0,00	3 819,20
10505	STØTTEKONTAKTER	38 809,29	0,00	0,00	47 361,70
10506	HONORAR-SKATTE/TREKKPLIK	19 200,00	0,00	0,00	0,00
10522	ANNEN LØNN	980,00	0,00	0,00	2 310,00
10527	BESØKSHJEMSGODTGJØRELSI	25 722,40	10 000,00	10 000,00	72 072,23
10532	TREKKPL. BILGODTGJØRELSE	3 028,95	0,00	0,00	4 110,68
10537	MILJØARBEIDER-TIMELØNN	0,00	8 999,99	8 999,99	0,00
10900	PENSJONSUTGIFTER	204,49	0,00	0,00	850,19
01-09	Lønn inkl sos. utg.	164 257,89	18 999,99	18 999,99	130 524,00
11206	OVERSETTING	0,00	4 051,99	4 051,99	0,00
11209	UTGIFTSDEKN. BESØKSHJEM	0,00	45 585,00	45 585,00	1 240,00
11212	UTGIFTSDEKN.STØTTEKONTAK	1 789,00	0,00	0,00	1 836,00
11235	UTG.DEKN.BARNEV.TILTAK	2 259,76	30 390,00	30 390,00	426,00
11236	FRIPLASSER BARNEHAGE	53 953,00	0,00	0,00	77 593,00
11250	KJØP AV LEGETJENESTER	22 861,79	0,00	0,00	37 187,60
11600	SKYSS OG KOST PÅ REISER (K	23 664,50	12 156,00	12 156,00	30 968,00
11658	UTGIFTSDEKN FOSTERHJ/BARI	39 474,38	0,00	0,00	24 155,95
11707	UTG. TAXI/FERGE/BUSS/FLY/BC	727,68	1 012,99	1 012,99	0,00
11968	PURREGEBYRER/INKASSOSAL	0,00	0,00	0,00	35,00
12703	ANDRE KONSULENTTJENESTE	65 881,60	0,00	0,00	74 776,45
12711	KJØP AV TOLKE- OVERSETTINC	0,00	0,00	0,00	435,00
13526	ANDEL HJEMMEBASERTE TILT/	0,00	20 260,00	20 260,00	0,00
13730	HJEMMEBASERTE TILTAK	0,00	81 040,00	81 040,00	0,00
14290	MOMS	11 922,66	1 135,00	1 135,00	2 697,09

Detaljert driftsregnskap 2022

Konto	Konto(T)	Regns. 2022	Oppr. bud. 2022	Rev. bud. 2022	Regns. 2021
14722	FRIPLASS BARNEHAGE/SFO/KL	35 365,00	10 999,99	10 999,99	43 502,00
14766	BIDRAG BARNEVERN/UTG.DEKI	0,00	0,00	0,00	300,00
11-59	Øvrige utgifter	257 899,37	206 630,96	206 630,96	295 152,09
231	BARNEVERN I FAMILIEN	422 157,26	225 630,95	225 630,95	425 676,09
10504	FOSTERHJEMSGODTGJØRELSI	61 027,07	84 000,00	84 000,00	0,00
10517	TILSYNSFØRER	3 902,97	0,00	0,00	2 520,00
10532	TREKKPL. BILGODTGJØRELSE	120,31	0,00	0,00	38,16
10900	PENSJONSUTGIFTER	814,38	10 152,00	10 152,00	588,60
01-09	Lønn inkl sos. utg.	65 864,73	94 152,00	94 152,00	3 146,76
11153	MATSERV. VED KURS/OPPLÆR	380,00	0,00	0,00	0,00
11209	UTGIFTSDEKN. BESØKSHJEM	0,00	151 950,00	151 950,00	0,00
11229	HOTELLOPPHOLD	4 831,25	0,00	0,00	0,00
11235	UTG.DEKN.BARNEV.TILTAK	7 598,40	72 936,00	72 936,00	0,00
11600	SKYSS OG KOST PÅ REISER (K	915,50	1 012,99	1 012,99	252,00
11658	UTGIFTSDEKN FOSTERHJ/BARI	54 691,33	70 909,99	70 909,99	0,00
11849	FORSIKRING FOSTERBARN	800,00	1 013,00	1 013,00	763,00
12700	ADVOKATUTGIFTER/JURIDISK E	11 210,00	10 129,99	10 129,99	0,00
13004	EGENANDEL STATLIG INSTITUS	0,00	54 702,00	54 702,00	0,00
13730	HJEMMEBASERTE TILTAK	0,00	30 390,00	30 390,00	0,00
14290	MOMS	4 281,85	2 532,00	2 532,00	0,00
11-59	Øvrige utgifter	84 708,33	395 575,98	395 575,98	1 015,00
232	BARNEVERN UTENFOR FAMIL	150 573,06	489 727,98	489 727,98	4 161,76
10100	LØNN I FASTE STILLINGER	0,00	413 699,99	424 400,99	0,00
10199	TILL.FOR UBEKVEM ARB.TID-FA	0,00	91 999,99	91 999,99	0,00
10200	VIKARLØNN SYKEFRAVÆR	0,00	20 000,00	20 000,00	0,00
10299	TILLEGG FOR UBEKVEM ARBEI	136 842,33	0,00	0,00	208 643,84
10400	OVERTID	35 438,53	100 000,00	100 000,00	42 599,56
10506	HONORAR-SKATTE/TREKKPLIK	60 000,00	0,00	0,00	121 428,56
10515	VAKTGODTGJØRELSE	568 660,32	0,00	0,00	710 375,51
10522	ANNEN LØNN	0,00	0,00	0,00	14 215,39
10900	PENSJONSUTGIFTER	116 253,34	19 999,99	19 999,99	168 274,93
01-09	Lønn inkl sos. utg.	917 194,52	645 699,97	656 400,97	1 265 537,79
11303	MOBILTELEFONUTG.-ABONNEM	7 344,78	0,00	0,00	5 970,00
12016	MOBILTELEFONER/FASTTELEF	0,00	12 663,00	12 663,00	0,00
12400	SERVICEAVTALER	11 940,00	0,00	0,00	0,00
13500	TJEN.KJØP FRA ANDRE KOMM	0,00	0,00	0,00	11 731,00
14290	MOMS	4 890,20	3 166,00	3 166,00	1 492,50
11-59	Øvrige utgifter	24 174,98	15 829,00	15 829,00	19 193,50
17100	REFUSJON SYKEPENGER	-15 301,00	-46 000,00	-46 000,00	-86 789,00
17500	REFUSJON FRA KOMMUNER	0,00	-450 000,00	-450 000,00	0,00
17503	REFUSJON FRA SKJERVØY	-279 259,49	0,00	0,00	-381 133,00
17504	REFUSJON FRA NORDREISA	-389 224,48	0,00	0,00	-564 630,00
60-99	Inntekter	-683 784,97	-496 000,00	-496 000,00	-1 032 552,00
234	AKUTTBEREDSKAP BARNEVER	257 584,53	165 528,97	176 229,97	252 179,29
10100	LØNN I FASTE STILLINGER	301 264,59	185 982,00	190 790,00	139 994,64
10300	EKSTRAHJELP	1 052,26	0,00	0,00	2 449,95
10506	HONORAR-SKATTE/TREKKPLIK	1 496,00	0,00	0,00	1 496,00
10900	PENSJONSUTGIFTER	24 511,69	18 207,00	18 207,00	12 013,28
01-09	Lønn inkl sos. utg.	328 324,54	204 188,99	208 996,99	155 953,87
11303	MOBILTELEFONUTG.-ABONNEM	69,00	0,00	0,00	69,00
11703	SKOLESKYSS TIL/FRA SKOLE	21 332,85	0,00	0,00	1 664,15
11800	STRØM	0,00	3 427,00	3 427,00	0,00
11900	HUSLEIE	0,00	40 390,99	40 390,99	40 002,00
11954	LISENSER PÅ DATAPROGRAMM	0,00	0,00	0,00	922,55
12201	LEASING KOPIMASKIN	0,00	0,00	0,00	1 202,40
12400	SERVICEAVTALER	0,00	0,00	0,00	190,90
13500	TJEN.KJØP FRA ANDRE KOMM	38 069,00	494 344,00	494 344,00	0,00
14290	MOMS	2 133,63	856,99	856,99	4 280,35
11-59	Øvrige utgifter	61 604,48	539 018,98	539 018,98	48 331,35

Detaljert driftsregnskap 2022

Konto	Konto(T)	Regns. 2022	Oppr. bud. 2022	Rev. bud. 2022	Regns. 2021
17026	STATSTILSKUDD VOKSENOPPL	-354 200,00	-487 999,99	-487 999,99	-799 822,95
17704	ANDRE REFUSJONER	-500,00	0,00	0,00	-250,00
60-99	Inntekter	-354 700,00	-487 999,99	-487 999,99	-800 072,95
235	VO-NORSK MED SAMFUNNSFA	35 229,02	255 207,98	260 015,98	-595 787,73
10522	ANNEN LØNN	0,00	355 000,00	355 000,00	0,00
01-09	Lønn inkl sos. utg.	0,00	355 000,00	355 000,00	0,00
11703	SKOLESKYSS TIL/FRA SKOLE	5 055,00	30 390,00	30 390,00	1 080,00
12002	EDB-UTSTYR	153 861,00	0,00	0,00	0,00
13500	TJEN.KJØP FRA ANDRE KOMM	0,00	0,00	0,00	158 140,00
14290	MOMS	39 071,85	3 646,99	3 646,99	0,00
11-59	Øvrige utgifter	197 987,85	34 036,99	34 036,99	159 220,00
237	GRUNNSKOLE FOR VOKSNE	197 987,85	389 036,99	389 036,99	159 220,00
10100	LØNN I FASTE STILLINGER	1 318 324,18	1 248 397,98	1 280 656,98	1 081 868,67
10200	VIKARLØNN SYKEFRAVÆR	89 506,69	34 652,00	34 652,00	108 448,16
10230	VIKARLØNN ANNET FRAVÆR	263 708,48	17 372,99	17 372,99	113 352,63
10299	TILLEGG FOR UBEKVEM ARBEI	593,60	0,00	0,00	0,00
10300	EKSTRAHJELP	0,00	0,00	0,00	1 974,31
10301	ENGASJEMENTER/LØNN PROS.	189 504,00	0,00	0,00	91 749,00
10400	OVERTID	0,00	0,00	0,00	101,72
10506	HONORAR-SKATTE/TREKKPLIK	672,60	0,00	0,00	7 100,00
10507	EKSTRA BILGODTGJ.	3 811,00	0,00	0,00	7 623,00
10522	ANNEN LØNN	0,00	0,00	0,00	67,33
10529	TELEFONGODTGJØRELSE	11 864,52	10 799,99	10 799,99	7 200,00
10532	TREKKPL. BILGODTGJØRELSE	535,83	2 000,00	2 000,00	1 839,63
10900	PENSJONSUTGIFTER	193 444,20	122 212,99	122 212,99	142 860,24
01-09	Lønn inkl sos. utg.	2 071 965,10	1 435 435,96	1 467 694,96	1 564 184,69
11000	KONTORUTGIFTER	2 410,56	2 026,00	2 026,00	1 076,34
11004	FAGLITTERATUR	1 278,80	1 012,99	1 012,99	0,00
11050	LÆREBØKER/LÆREMIDLER INK	0,00	1 012,99	1 012,99	1 050,00
11051	MATERIELL FORMING/HEIMKUN	157,60	0,00	0,00	0,00
11053	FRITT SKOLEMATERIELL	170,00	2 533,00	2 533,00	494,32
11055	LEKER	142,40	0,00	0,00	0,00
11058	MATERIELL AKTIVISERING	343,84	0,00	0,00	0,00
11060	MATERIELL KUNSTVERKSTED	14 955,52	15 195,00	15 195,00	11 117,54
11150	MATVARER	0,00	2 026,00	2 026,00	0,00
11151	BEVERTNING I KOMMUNAL REC	1 517,00	1 012,99	1 012,99	1 882,40
11164	MAT/BEV. MED MVA-KOMPENS/	0,00	1 012,99	1 012,99	0,00
11214	ANNET FORBRUKSMATERIELL/	1 296,36	5 065,00	5 065,00	2 785,19
11229	HOTELLOPPHOLD	3 472,32	4 051,99	4 051,99	0,00
11300	GEBYRER BANKTJENESTER	35,00	0,00	0,00	0,00
11301	PORTO/FRAKT	120,00	0,00	0,00	0,00
11402	GAVER VED REPRESENTASJON	0,00	1 012,99	1 012,99	0,00
11502	KURSAVGIFTER	0,00	4 051,00	4 051,00	0,00
11507	KURS-OVERNATTING OG TRAN	0,00	3 039,00	3 039,00	3 593,11
11600	SKYSS OG KOST PÅ REISER (K	4 718,90	7 090,99	7 090,99	12 148,50
11601	SKYSS OG KOST VED KURS	170,00	3 039,00	3 039,00	0,00
11700	ÅRSAVGIFTER OG FORSIKRING	0,00	2 533,00	2 533,00	0,00
11701	DRIVSTOFF OG REKVISITA	6 996,54	10 129,99	10 129,99	3 924,82
11702	VEDLIKEHOLD/SERV. AV TRAN	18 354,05	5 065,00	5 065,00	17 231,70
11706	TRANSPORT EKSKURSJONER	0,00	2 026,00	2 026,00	0,00
11707	UTG. TAXI/FERGE/BUSS/FLY/BC	662,00	5 065,00	5 065,00	0,00
11856	FORSIKRING MUSIKKINSTRUME	8 964,00	9 623,00	9 623,00	8 964,00
11900	HUSLEIE	24 436,00	0,00	0,00	328 300,00
11950	KONTINGENTER	7 795,00	9 117,00	9 117,00	7 097,00
11954	LISENSER PÅ DATAPROGRAMM	0,00	2 026,00	2 026,00	0,00
11964	KOPINOR	1 711,91	3 039,00	3 039,00	1 132,34
12000	INVENTAR OG UTSTYR	6 106,40	4 051,99	4 051,99	0,00
12001	PROGRAMVARE	0,00	2 026,00	2 026,00	0,00
12002	EDB-UTSTYR	0,00	0,00	0,00	1 584,00

Detaljert driftsregnskap 2022

Konto	Konto(T)	Regns. 2022	Oppr. bud. 2022	Rev. bud. 2022	Regns. 2021
12004	INSTRUMENTER	8 316,27	15 195,00	15 195,00	760,47
12010	INNKJ. KUNST/UTSMYKKING	0,00	3 039,00	3 039,00	0,00
12012	TEKNISKE HJELPEMIDLER	0,00	4 051,99	4 051,99	0,00
12201	LEASING KOPIMASKIN	0,00	8 610,00	8 610,00	4 463,34
12400	SERVICEAVTALER	1 356,01	1 012,99	1 012,99	963,98
12403	VEDLIKEHOLD UTSTYR	0,00	1 012,99	1 012,99	4 880,00
12705	KJØP AV UNDERVISNINGSTJEN	0,00	6 078,00	6 078,00	0,00
14290	MOMS	15 157,13	21 799,99	21 799,99	11 396,44
14722	FRIPLASS BARNEHAGE/SFO/KL	1 552,00	0,00	0,00	0,00
11-59	Øvrige utgifter	132 195,61	168 683,86	168 683,86	424 845,49
16010	ELEVAVGIFT	-78 752,00	-87 124,99	-87 124,99	-70 618,00
16011	DIRIGENTTJENESTER	-10 763,00	-10 762,99	-10 762,99	-10 384,00
17000	REFUSJON FRA STATEN	0,00	-120 000,00	-120 000,00	0,00
17052	VIKARMILDER VIDEREUTDANNI	-216 000,00	0,00	0,00	0,00
17100	REFUSJON SYKEPENGER	-220 303,00	-122 999,99	-122 999,99	-91 244,00
17300	REFUSJON FRA FYLKET	-100 000,00	-100 000,00	-100 000,00	-100 000,00
17704	ANDRE REFUSJONER	-68 756,85	0,00	0,00	0,00
19501	BRUK AV BUNDNE DRIFTSFONI	-159 413,80	0,00	0,00	-85 763,76
60-99	Inntekter	-853 988,65	-440 887,97	-440 887,97	-358 009,76
240	KÅFJORD KULTURSKOLE	1 350 172,06	1 163 231,85	1 195 490,85	1 631 020,42
11703	SKOLESKYSS TIL/FRA SKOLE	420 731,90	303 900,00	303 900,00	342 540,02
13725	KJØP AV SPESIALUNDERVISNI	1 064 794,76	1 310 503,99	1 310 503,99	1 716 051,69
14290	MOMS	46 930,95	36 468,00	36 468,00	25 186,19
11-59	Øvrige utgifter	1 532 457,61	1 650 871,99	1 650 871,99	2 083 777,90
245	PRIVATSKOLEN	1 532 457,61	1 650 871,99	1 650 871,99	2 083 777,90
10100	LØNN I FASTE STILLINGER	41 508,32	52 953,99	54 323,99	61 497,24
10900	PENSJONSUTGIFTER	8 661,34	5 183,99	5 183,99	8 844,81
01-09	Lønn inkl sos. utg.	50 169,66	58 137,98	59 507,98	70 342,05
17100	REFUSJON SYKEPENGER	0,00	-1 000,00	-1 000,00	-1 856,00
60-99	Inntekter	0,00	-1 000,00	-1 000,00	-1 856,00
250	DEN KULTURELLE SKOLESE	50 169,66	57 137,99	58 507,99	68 486,05
10751	VIKAR SYKEFRAVÆR RENHOLI	-512,05	0,00	0,00	0,00
10752	VIKAR ANNET FRAVÆR RENHO	-46,52	0,00	0,00	0,00
10900	PENSJONSUTGIFTER	-9,71	0,00	0,00	0,00
01-09	Lønn inkl sos. utg.	-568,28	0,00	0,00	0,00
261	UTARBEIDE HÅNDBOK OM SKC	-568,28	0,00	0,00	0,00
10301	ENGASJEMENTER/LØNN PROS.	711 420,92	712 057,00	712 057,00	703 308,48
10506	HONORAR-SKATTE/TREKKPLIK	30 889,80	0,00	0,00	18 555,20
10507	EKSTRA BILGODTGJ.	7 622,00	0,00	0,00	5 720,00
10529	TELEFONGODTGJØRELSE	3 600,00	0,00	0,00	3 600,00
10532	TREKKPL. BILGODTGJØRELSE	1 711,37	0,00	0,00	1 975,84
10900	PENSJONSUTGIFTER	164 434,71	111 740,00	111 740,00	185 545,11
01-09	Lønn inkl sos. utg.	919 678,80	823 797,00	823 797,00	918 704,63
11000	KONTORUTGIFTER	0,00	0,00	0,00	343,20
11004	FAGLITTERATUR	0,00	4 051,99	4 051,99	3 038,00
11151	BEVERTNING I KOMMUNAL REC	0,00	2 026,00	2 026,00	1 117,00
11152	BEVERTNING VED MØTER/UTV,	16 519,59	0,00	0,00	2 738,98
11153	MATSERV. VED KURS/OPPLÆR	110 442,99	101 299,99	101 299,99	139 966,99
11214	ANNET FORBRUKSMATERIELL/	2 284,80	2 026,00	2 026,00	255,20
11222	GAVER TIL ANSATTE(BLOMSTE	812,50	1 012,99	1 012,99	329,00
11229	HOTELLOPPHOLD	61 845,56	33 429,00	33 429,00	22 134,62
11500	UTG.FORELESER/KURSHOLDEI	50 000,00	0,00	0,00	11 020,60
11502	KURSAVGIFTER	2 836,42	0,00	0,00	0,00
11507	KURS-OVERNATTING OG TRAN	3 384,67	6 078,00	6 078,00	43 821,96
11515	OVERN./SEM.AVG. M.V. VIDERE	1 418,21	0,00	0,00	0,00
11600	SKYSS OG KOST PÅ REISER (K	28 003,80	25 324,99	25 324,99	19 307,50
11601	SKYSS OG KOST VED KURS	3 316,80	505,99	505,99	345,00
11707	UTG. TAXI/FERGE/BUSS/FLY/BC	454,22	8 104,00	8 104,00	226,80
11900	HUSLEIE	1 980,00	0,00	0,00	0,00

Detaljert driftsregnskap 2022

Konto	Konto(T)	Regns. 2022	Oppr. bud. 2022	Rev. bud. 2022	Regns. 2021
11904	LEIE AV LOKALER SEMINAR	1 600,00	3 039,00	3 039,00	1 607,14
12002	EDB-UTSTYR	477,00	0,00	0,00	0,00
13500	TJEN.KJØP FRA ANDRE KOMM	189 806,00	208 471,00	208 471,00	215 638,00
14290	MOMS	7 919,14	8 782,99	8 782,99	7 019,33
15506	AVSETNING TIL BUNDNE FOND	4 538,80	0,00	0,00	736 204,00
11-59	Øvrige utgifter	487 640,50	404 151,94	404 151,94	1 205 113,32
17028	STATSFORVALTEREN-TILSK KC	-478 252,00	-315 000,00	-315 000,00	-736 204,00
17501	REFUSJON FRA LYNGEN	-123 500,00	-142 500,00	-142 500,00	-123 500,00
17502	REFUSJON FRA STORFJORD	-71 500,00	-82 500,00	-82 500,00	-71 500,00
17503	REFUSJON FRA SKJERVØY	-117 000,00	-135 000,00	-135 000,00	-117 000,00
17504	REFUSJON FRA NORDREISA	-188 500,00	-217 500,00	-217 500,00	-188 500,00
17505	REFUSJON FRA KVÆNANGEN	-58 500,00	-67 000,00	-67 000,00	-58 500,00
19501	BRUK AV BUNDNE DRIFTSFONDI	-162 581,67	-271 732,00	-271 732,00	-737 613,95
60-99	Inntekter	-1 199 833,67	-1 231 232,00	-1 231 232,00	-2 032 817,95
268	STATLIGE ORDNINGER SKOLE/	207 485,63	-3 283,06	-3 283,06	91 000,00
10100	LØNN I FASTE STILLINGER	371 175,26	0,00	261 673,00	0,00
10529	TELEFONGODTGJØRELSE	2 630,00	0,00	3 000,00	0,00
10532	TREKKPL. BILGODTGJØRELSE	122,96	0,00	0,00	0,00
10900	PENSJONSUTGIFTER	86 713,17	0,00	87 000,00	0,00
01-09	Lønn inkl sos. utg.	460 641,39	0,00	351 673,00	0,00
11151	BEVERTNING I KOMMUNAL REC	4 821,80	0,00	5 000,00	0,00
11214	ANNET FORBRUKSMATERIELL/	2 810,35	0,00	3 000,00	0,00
11218	EKSKURSJ.UTG.UTENOM TRSP	15 000,00	0,00	15 000,00	0,00
11231	KJØP AV FORESTILLINGER/KOM	5 000,00	0,00	5 000,00	0,00
11402	GAVER VED REPRESENTASJON	8 937,28	0,00	9 000,00	0,00
11600	SKYSS OG KOST PÅ REISER (K	812,00	0,00	0,00	0,00
11707	UTG. TAXI/FERGE/BUSS/FLY/BC	13 680,00	0,00	14 000,00	0,00
11950	KONTINGENTER	2 600,00	0,00	3 000,00	0,00
12000	INVENTAR OG UTSTYR	380,00	0,00	0,00	0,00
14290	MOMS	2 344,19	0,00	2 500,00	0,00
15506	AVSETNING TIL BUNDNE FOND	9 943,58	0,00	0,00	0,00
11-59	Øvrige utgifter	66 329,20	0,00	56 500,00	0,00
17000	REFUSJON FRA STATEN	-53 000,00	0,00	-53 000,00	0,00
17039	TILSKUDD RUSARBEID FYLKES	-330 000,00	0,00	-330 000,00	0,00
17500	REFUSJON FRA KOMMUNER	-3 000,00	0,00	-3 000,00	0,00
19501	BRUK AV BUNDNE DRIFTSFONDI	-3 882,20	0,00	-4 000,00	0,00
60-99	Inntekter	-389 882,20	0,00	-390 000,00	0,00
271	UNGDOMSKOORDINATOR	137 088,39	0,00	18 173,00	0,00
10507	EKSTRA BILGODTGJ.	2 860,00	0,00	0,00	0,00
10529	TELEFONGODTGJØRELSE	0,00	3 992,99	3 992,99	0,00
10532	TREKKPL. BILGODTGJØRELSE	843,76	0,00	0,00	59,89
10803	TAPT ARBEIDSFORTJENESTE	30 770,96	10 159,99	10 159,99	36 425,23
10804	GODTGJ. LEDER UTVALG	8 830,68	17 017,00	17 017,00	8 397,96
10805	MØTEGODTGJØRELSE	22 564,00	6 094,99	6 094,99	20 300,00
10900	PENSJONSUTGIFTER	0,00	3 608,99	3 608,99	0,00
01-09	Lønn inkl sos. utg.	65 869,40	40 873,96	40 873,96	65 183,08
11151	BEVERTNING I KOMMUNAL REC	2 241,41	0,00	0,00	380,03
11152	BEVERTNING VED MØTER/UTV/	523,25	4 413,00	4 413,00	1 573,53
11229	HOTELLOPPHOLD	0,00	2 104,00	2 104,00	0,00
11245	TAPT ARB.FORTJ TIL ARBEIDSC	0,00	0,00	0,00	4 221,25
11502	KURSAVGIFTER	0,00	1 072,99	1 072,99	0,00
11600	SKYSS OG KOST PÅ REISER (K	5 644,00	0,00	0,00	395,50
11606	SKYSS OG KOST- UTVALG	0,00	3 154,99	3 154,99	0,00
14290	MOMS	0,00	520,00	520,00	0,00
11-59	Øvrige utgifter	8 408,66	11 264,98	11 264,98	6 570,31
300	HOVEDUTVALG SKOLE/HELSE	74 278,06	52 138,94	52 138,94	71 753,39
10100	LØNN I FASTE STILLINGER	1 108 535,55	817 437,99	845 610,99	834 852,60
10108	FUNKSJONSTILLEGG	15 240,00	37 130,00	37 130,00	0,00
10112	LØNN SENIORPOLITISKE TILTAI	0,00	20 246,00	20 246,00	14 316,83

Detaljert driftsregnskap 2022

Konto	Konto(T)	Regns. 2022	Oppr. bud. 2022	Rev. bud. 2022	Regns. 2021
10301	ENGASJEMENTER/LØNN PROS.	665 815,86	1 196 142,99	1 196 142,99	1 218 059,79
10400	OVERTID	6 197,03	0,00	0,00	3 972,88
10506	HONORAR-SKATTE/TREKKPLIK	4 234,00	0,00	0,00	2 443,80
10507	EKSTRA BILGODTGJ.	23 828,00	0,00	0,00	20 020,00
10529	TELEFONGODTGJØRELSE	4 800,00	0,00	0,00	7 200,00
10532	TREKKPL. BILGODTGJØRELSE	12 396,17	0,00	0,00	11 325,04
10900	PENSJONSUTGIFTER	415 328,68	324 871,99	324 871,99	536 435,64
01-09	Lønn inkl sos. utg.	2 256 375,29	2 395 828,97	2 424 001,97	2 648 626,58
11003	ABONNEMENT PÅ AVISER/TIDS	2 055,79	0,00	0,00	1 979,00
11058	MATERIELL AKTIVISERING	0,00	0,00	0,00	1 096,80
11150	MATVARER	160,00	0,00	0,00	1 317,82
11151	BEVERTNING I KOMMUNAL REC	2 527,00	0,00	0,00	2 929,00
11152	BEVERTNING VED MØTER/UTV,	0,00	0,00	0,00	445,00
11153	MATSERV. VED KURS/OPPLÆR	5 103,00	0,00	0,00	2 490,00
11160	MATVARER - KAFÈ	0,00	0,00	0,00	713,00
11201	VELFERDSTILTAK-PASIENTER	4 228,00	0,00	0,00	0,00
11202	ARBEIDSTØY	1 163,20	0,00	0,00	0,00
11214	ANNET FORBRUKSMATERIELL/	2 275,00	0,00	0,00	2 278,52
11229	HOTELLOPPHOLD	33 356,21	0,00	0,00	6 427,60
11303	MOBILTELEFONUTG.-ABONNEM	1 816,48	0,00	0,00	1 682,20
11403	TRYKKING/KOPIERING	0,00	0,00	0,00	352,80
11502	KURSAVGIFTER	36 784,00	0,00	0,00	19 145,00
11507	KURS-OVERNATTING OG TRAN	9 909,00	0,00	0,00	14 405,98
11600	SKYSS OG KOST PÅ REISER (K	96 395,60	0,00	0,00	79 379,00
11601	SKYSS OG KOST VED KURS	124,00	0,00	0,00	510,00
11707	UTG. TAXI/FERGE/BUSS/FLY/BC	21 388,94	0,00	0,00	2 124,99
11954	LISENSER PÅ DATAPROGRAMM	28 694,25	0,00	0,00	52 050,00
11968	PURREGEBYRER/INKASSOSAL/	35,00	0,00	0,00	0,00
12000	INVENTAR OG UTSTYR	500,00	0,00	0,00	0,00
12002	EDB-UTSTYR	898,00	0,00	0,00	0,00
12016	MOBILTELEFONER/FASTTELEF	9 380,20	0,00	0,00	2 878,40
12026	KJØP AV DATAMASKINER	0,00	0,00	0,00	9 590,00
12101	LEIE/LEASING KJØRETØY	2 032,00	0,00	0,00	0,00
12201	LEASING KOPIMASKIN	0,00	0,00	0,00	960,53
12400	SERVICEAVTALER	12 935,66	0,00	0,00	1 410,05
12700	ADVOKATUTGIFTER/JURIDISK E	11 400,00	0,00	0,00	31 900,00
13000	TJENESTEKJØP FRA STATEN	550 000,00	0,00	0,00	0,00
13500	TJEN.KJØP FRA ANDRE KOMM	600 000,00	0,00	0,00	878 610,00
14290	MOMS	20 819,86	0,00	0,00	28 933,46
15009	FORSINKELSESRENTER/GEBYF	58,38	0,00	0,00	0,00
15506	AVSETNING TIL BUNDNE FONC	822 439,60	0,00	0,00	403 000,00
11-59	Øvrige utgifter	2 276 479,17	0,00	0,00	1 546 609,15
17000	REFUSJON FRA STATEN	-2 858 500,00	0,00	0,00	-947 456,00
17100	REFUSJON SYKEPENGER	-11 404,00	0,00	0,00	0,00
17101	REFUSJON SVANGERSK.LØNN	-110 865,00	0,00	0,00	0,00
17500	REFUSJON FRA KOMMUNER	-117 935,50	0,00	0,00	0,00
17501	REFUSJON FRA LYNGEN	-270 000,00	-270 000,00	-270 000,00	-270 000,00
17704	ANDRE REFUSJONER	0,00	0,00	0,00	-300 000,00
18102	SAMETINGET-TILSK. TORSPRÅI	-25 520,30	0,00	0,00	-76 350,40
19501	BRUK AV BUNDNE DRIFTSFONI	-403 000,00	-1 200 000,00	-1 200 000,00	-1 492 121,04
60-99	Inntekter	-3 797 224,80	-1 470 000,00	-1 470 000,00	-3 085 927,44
303	HELSE- OG SOSIALADMINIS	735 629,66	925 828,97	954 001,97	1 109 308,29
13500	TJEN.KJØP FRA ANDRE KOMM	0,00	0,00	0,00	8 789,00
13508	JORDMORTJENESTE	574 194,00	621 084,00	621 084,00	473 108,00
13511	KRISESENTER TROMSØ KOMM	205 000,00	169 246,99	169 246,99	269 320,00
13512	ANDEL OFOTEN HELSEFELLES	0,00	30 390,00	30 390,00	0,00
14743	TILSKUDD NORSK PASIENTSKA	56 868,00	73 042,00	73 042,00	98 803,00
11-59	Øvrige utgifter	836 062,00	893 762,99	893 762,99	850 020,00
304	KJØP AV TJENESTER	836 062,00	893 762,99	893 762,99	850 020,00

Detaljert driftsregnskap 2022

Konto	Konto(T)	Regns. 2022	Oppr. bud. 2022	Rev. bud. 2022	Regns. 2021
10100	LØNN I FASTE STILLINGER	1 114 463,79	1 163 243,99	1 203 347,99	1 103 227,29
10300	EKSTRAHJELP	0,00	12 130,00	12 130,00	3 488,44
10400	OVERTID	1 440,86	0,00	0,00	0,00
10506	HONORAR-SKATTE/TREKKPLIK	353,60	0,00	0,00	134,40
10507	EKSTRA BILGODTGJ.	7 622,00	14 627,99	14 627,99	9 531,00
10529	TELEFONGODTGJØRELSE	3 600,00	8 350,00	8 350,00	3 600,00
10532	TREKKPL. BILGODTGJØRELSE	1 456,44	0,00	0,00	1 805,18
10545	KONTANTGJ. ARBEIDSTØY/UNII	856,80	3 789,99	3 789,99	856,80
10900	PENSJONSUTGIFTER	313 798,81	162 597,99	162 597,99	260 921,68
01-09	Lønn inkl sos. utg.	1 443 592,30	1 364 739,97	1 404 843,97	1 383 564,79
11000	KONTORUTGIFTER	7 449,19	9 706,00	9 706,00	8 705,04
11001	KOPIPAPIR	972,20	1 609,00	1 609,00	0,00
11003	ABONNEMENT PÅ AVISER/TIDS	590,00	2 145,00	2 145,00	590,00
11004	FAGLITTERATUR	0,00	2 683,99	2 683,99	1 596,00
11055	LEKER	2 110,40	2 145,00	2 145,00	355,04
11100	MEDISINSKE FORBRUKSVAREF	4 479,31	10 777,00	10 777,00	3 379,35
11140	MEDISINER	51 407,82	36 022,00	36 022,00	14 688,70
11151	BEVERTNING I KOMMUNAL REC	79,35	0,00	0,00	0,00
11152	BEVERTNING VED MØTER/UTV/	422,10	2 659,99	2 659,99	0,00
11204	RENGJ.MIDLER,LYSPÆRER, MV	87,92	10 308,00	10 308,00	0,00
11206	OVERSETTING	465,00	21 261,00	21 261,00	0,00
11214	ANNET FORBRUKSMATERIELL/	462,84	3 217,00	3 217,00	3 204,05
11229	HOTELLOPPHOLD	1 277,68	11 862,00	11 862,00	2 508,93
11300	GEBYRER BANKTJENESTER	407,03	0,00	0,00	304,42
11301	PORTO/FRAKT	159,20	5 362,00	5 362,00	159,20
11302	FAST TELEFON-ABONNEMENT	5 583,09	8 986,99	8 986,99	2 159,25
11303	MOBILTELEFONUTG.-ABONNEM	4 573,44	0,00	0,00	7 249,42
11305	INTERNETT-ETABLERING OG BI	4 515,30	0,00	0,00	1 545,00
11401	KUNNGJØRINGER	2 478,40	5 362,00	5 362,00	1 612,00
11410	GAVER TIL NYFØDTE(IKKE FRA	6 000,00	12 622,00	12 622,00	9 100,00
11502	KURSAVGIFTER	1 700,00	16 084,00	16 084,00	0,00
11507	KURS-OVERNATNING OG TRAN	2 518,11	10 996,99	10 996,99	0,00
11600	SKYSS OG KOST PÅ REISER (K	11 126,10	34 408,00	34 408,00	12 552,10
11601	SKYSS OG KOST VED KURS	124,00	0,00	0,00	0,00
11604	SKYSS OG KOST SKOLEHELSE	0,00	23 344,99	23 344,99	0,00
11656	STIPENDER SOM IKKE ER TREK	0,00	0,00	0,00	30 000,00
11707	UTG. TAXI/FERGE/BUSS/FLY/BC	1 300,79	4 939,00	4 939,00	649,29
11950	KONTINGENTER	0,00	1 072,99	1 072,99	0,00
11954	LISENSER PÅ DATAPROGRAMM	74 190,00	64 689,00	64 689,00	0,00
11963	LISENSER/AVGIFTER ON-LINE I	0,00	0,00	0,00	1 854,00
11972	DRIFT NETTVERKSLISENSER	1 512,00	0,00	0,00	0,00
11973	DRIFT LOKALE LISENSER	8 861,20	10 905,00	10 905,00	0,00
12000	INVENTAR OG UTSTYR	6 119,20	30 837,00	30 837,00	6 315,00
12002	EDB-UTSTYR	15 673,50	0,00	0,00	0,00
12016	MOBILTELEFONER/FASTTELEF	0,00	0,00	0,00	2 400,00
12090	MEDISINSK UTSTYR	11 902,36	27 877,99	27 877,99	1 754,75
12201	LEASING KOPIMASKIN	7 384,43	12 937,99	12 937,99	9 492,39
12400	SERVICEAVTALER	4 656,88	5 571,00	5 571,00	3 375,13
12403	VEDLIKEHOLD UTSTYR	0,00	3 129,00	3 129,00	5 908,44
12405	SERVICE/REP KONTORMASKIN	500,00	0,00	0,00	0,00
12703	ANDRE KONSULENTTJENESTE	9 540,00	0,00	0,00	0,00
12711	KJØP AV TOLKE- OVERSETTINC	465,00	0,00	0,00	2 175,00
13500	TJEN.KJØP FRA ANDRE KOMM	1 399,00	0,00	0,00	0,00
13703	AVFALLSSERVICE - RENOVASJ	0,00	1 099,99	1 099,99	0,00
13717	FYSIKALSK BEHANDLING	0,00	21 994,00	21 994,00	0,00
14290	MOMS	56 064,88	77 409,00	77 409,00	18 639,24
14725	RØYKEKONTRAKTER	36 000,00	56 391,00	56 391,00	44 000,00
11-59	Øvrige utgifter	344 557,72	550 415,88	550 415,88	196 271,74
16200	SALGSINTEKTER	0,00	-1 113,00	-1 113,00	0,00

Detaljert driftsregnskap 2022

Konto	Konto(T)	Regns. 2022	Oppr. bud. 2022	Rev. bud. 2022	Regns. 2021
16232	VAKSINE	-47 693,00	-44 509,99	-44 509,99	-9 880,00
17001	REFUSJON FRA NAV	0,00	-10 000,00	-10 000,00	0,00
17010	HELFO-REF.JORDMORTJ	-14 686,00	-10 000,00	-10 000,00	-3 524,00
17100	REFUSJON SYKEPENGER	-34 781,00	0,00	0,00	0,00
60-99	Inntekter	-97 160,00	-65 622,98	-65 622,98	-13 404,00
315	HELSESØSTER	1 690 990,02	1 849 532,87	1 889 636,87	1 566 432,53
13701	DRIFTSAVTALE	972 300,00	911 157,00	911 157,00	935 220,00
11-59	Øvrige utgifter	972 300,00	911 157,00	911 157,00	935 220,00
17706	REF LEIE UTSTYR MV FYSIOTEI	0,00	-79 999,99	-79 999,99	0,00
60-99	Inntekter	0,00	-79 999,99	-79 999,99	0,00
319	FYSIOTERAPI	972 300,00	831 157,01	831 157,01	935 220,00
10100	LØNN I FASTE STILLINGER	5 016 386,99	5 505 392,00	5 695 224,00	5 009 874,06
10108	FUNKSJONSTILLEGG	514 158,78	0,00	0,00	470 654,63
10200	VIKARLØNN SYKEFRAVÆR	78 729,84	51 642,99	51 642,99	37 376,11
10220	VIKARLØNN FERIE	316 966,87	164 002,99	164 002,99	114 828,38
10230	VIKARLØNN ANNET FRAVÆR	3 840,48	0,00	0,00	1 868,81
10300	EKSTRAHJELP	0,00	0,00	0,00	1 429,63
10301	ENGASJEMENTER/LØNN PROS.	336 000,56	0,00	0,00	0,00
10400	OVERTID	5 482,08	0,00	0,00	0,00
10506	HONORAR-SKATTE/TREKKPLIK	157 143,50	0,00	0,00	140 901,00
10507	EKSTRA BILGODTGJ.	5 720,00	0,00	0,00	0,00
10515	VAKTGODTGJØRELSE	2 133 106,91	1 928 500,00	1 928 500,00	2 222 958,61
10522	ANNEN LØNN	0,00	19 638,99	19 638,99	1 868,81
10529	TELEFONGODTGJØRELSE	13 375,00	22 632,99	22 632,99	20 515,23
10532	TREKKPL. BILGODTGJØRELSE	370,47	2 158,99	2 158,99	1 459,09
10900	PENSJONSUTGIFTER	1 336 696,68	745 938,99	745 938,99	1 383 412,64
01-09	Lønn inkl sos. utg.	9 917 978,16	8 439 907,95	8 629 739,95	9 407 147,00
11000	KONTORUTGIFTER	16 467,87	87 712,00	87 712,00	8 208,55
11001	KOPIPAPIR	0,00	0,00	0,00	1 714,00
11002	TONER/BLEKK TIL SKRIVERE	3 897,00	0,00	0,00	0,00
11004	FAGLITTERATUR	0,00	0,00	0,00	812,00
11010	BREVARK OG KONVOLUTTER	0,00	0,00	0,00	80,40
11055	LEKER	4 162,40	0,00	0,00	2 000,00
11100	MEDISINSKE FORBRUKSVAREF	356 504,24	340 369,00	340 369,00	384 757,97
11101	OKSYGEN	9 060,80	22 285,99	22 285,99	19 551,20
11140	MEDISINER	104 727,31	101 299,99	101 299,99	85 496,61
11150	MATVARER	0,00	1 078,99	1 078,99	772,00
11151	BEVERTNING I KOMMUNAL REC	0,00	0,00	0,00	578,00
11153	MATSERV. VED KURS/OPPLÆR	3 891,00	0,00	0,00	0,00
11202	ARBEIDSTØY	5 561,60	6 193,99	6 193,99	0,00
11206	OVERSETTING	0,00	15 195,00	15 195,00	0,00
11207	FARMASØYTISK TILSYN	0,00	6 433,00	6 433,00	0,00
11214	ANNET FORBRUKSMATERIELL/	760,38	10 129,99	10 129,99	5 773,92
11229	HOTELLOPPHOLD	6 364,29	0,00	0,00	1 009,43
11241	FOREBYGGENDE TILTAK	312,64	0,00	0,00	0,00
11250	KJØP AV LEGETJENESTER	168 786,00	0,00	0,00	0,00
11300	GEBYRER BANKTJENESTER	3 858,31	2 145,00	2 145,00	3 854,67
11301	PORTO/FRAKT	24 429,60	0,00	0,00	24 464,00
11302	FAST TELEFON-ABONNEMENT	1 407,29	10 129,99	10 129,99	1 286,46
11303	MOBILTELEFONUTG.-ABONNEM	2 958,87	15 195,00	15 195,00	6 068,52
11305	INTERNETT-ETABLERING OG BI	2 095,44	10 129,99	10 129,99	1 317,94
11307	SAMBAND	105 815,39	18 739,99	18 739,99	0,00
11400	STILLINGSANNONSER	0,00	2 104,00	2 104,00	0,00
11401	KUNNGJØRINGER	0,00	3 039,00	3 039,00	0,00
11405	TELEFON/TELEFAX-OPPFØRINC	375,00	0,00	0,00	0,00
11502	KURSAVGIFTER	19 860,00	61 923,00	61 923,00	9 980,00
11600	SKYSS OG KOST PÅ REISER (K	3 835,00	0,00	0,00	10 951,30
11601	SKYSS OG KOST VED KURS	203,00	0,00	0,00	0,00
11701	DRIVSTOFF OG REKVISITA	1 169,79	0,00	0,00	0,00

Detaljert driftsregnskap 2022

Konto	Konto(T)	Regns. 2022	Oppr. bud. 2022	Rev. bud. 2022	Regns. 2021
11707	UTG. TAXI/FERGE/BUSS/FLY/BC	15 226,18	0,00	0,00	858,75
11717	TRANSPORT AV LEGER	5 885,70	8 578,00	8 578,00	21 751,68
11719	KORTTIDSLEIE AV TRSP.MIDLE	7 173,48	0,00	0,00	0,00
11950	KONTINGENTER	0,00	0,00	0,00	6 387,20
11953	TV-LISENS/TV-KANALER 3NET /	11 384,05	17 221,00	17 221,00	14 400,12
11954	LISENSER PÅ DATAPROGRAMM	160 605,06	116 494,99	116 494,99	149 450,40
11956	ÅRSGEBYRER-AVGIFTER-GEBY	7 369,83	1 030,99	1 030,99	0,00
11963	LISENSER/AVGIFTER ON-LINE I	4 046,10	5 065,00	5 065,00	13 099,20
11968	PURREGEBYRER/INKASSOSAL	0,00	0,00	0,00	100,00
11972	DRIFT NETTVERKSLISENSER	111 485,40	6 078,00	6 078,00	5 592,00
12000	INVENTAR OG UTSTYR	0,00	55 714,99	55 714,99	48 503,90
12002	EDB-UTSTYR	0,00	0,00	0,00	569,60
12016	MOBILETELEFONER/FASTTELEF	0,00	10 374,00	10 374,00	5 149,80
12090	MEDISINSK UTSTYR	23 507,98	10 347,00	10 347,00	12 310,88
12101	LEIE/LEASING KJØRETØY	9 367,00	0,00	0,00	0,00
12201	LEASING KOPIMASKIN	7 382,25	12 622,00	12 622,00	11 940,16
12202	LEIE INVENTAR OG UTSTYR	13 268,80	0,00	0,00	12 473,60
12207	LEASING FRANKERINGSMASKII	6 427,73	8 578,00	8 578,00	5 590,13
12400	SERVICEAVTALER	17 038,77	30 937,00	30 937,00	20 276,56
12401	VEDLIKEHOLDSAVTALER - IT	0,00	0,00	0,00	31 218,00
12403	VEDLIKEHOLD UTSTYR	0,00	20 625,00	20 625,00	12 580,00
12407	SERVICE/REP HELSERADIONET	0,00	10 312,00	10 312,00	0,00
12703	ANDRE KONSULENTTJENESTE	0,00	10 312,00	10 312,00	0,00
12709	KJØP AV LEGETJENESTER	160 000,00	0,00	160 000,00	4 298,00
12711	KJØP AV TOLKE- OVERSETTINC	5 312,50	0,00	0,00	17 431,50
13500	TJEN.KJØP FRA ANDRE KOMM	1 399,00	0,00	0,00	0,00
13703	AVFALLSSERVICE - RENOVASJ	6 160,00	6 187,00	6 187,00	0,00
14003	INTERKOMM OPPGJØR FASTLE	94 658,58	105 796,00	105 796,00	110 064,25
14290	MOMS	253 703,93	259 390,99	259 390,99	224 243,17
14701	TAP PÅ FORDRINGER	0,00	2 050,00	2 050,00	708,00
15009	FORSINKELSESRENTER/GEBYF	0,00	0,00	0,00	0,79
15506	AVSETNING TIL BUNDNE FONC	164 071,03	0,00	0,00	0,00
11-59	Øvrige utgifter	1 931 976,59	1 411 817,84	1 571 817,84	1 297 674,66
16001	EGENANDEL LEGETJ.	-673 990,59	-718 368,00	-718 368,00	-648 383,56
16002	MEDISINER/FORBR.MATERIELL	-194 866,04	-146 290,00	-146 290,00	-172 292,93
16511	DIV SALGSINNTEKT M/MVA	0,00	0,00	0,00	-12 000,00
17000	REFUSJON FRA STATEN	-1 548 125,00	-480 000,00	-480 000,00	-404 500,00
17011	FASTLØNNSTILSKUDD-TURNUS	-707 000,00	-260 000,00	-260 000,00	-546 000,00
17044	HELFO-REF.LEGER DAGTID	-2 191 469,50	-2 118 000,00	-2 118 000,00	-2 241 632,00
17100	REFUSJON SYKEPENGER	-127 521,00	-49 999,99	-49 999,99	-32 747,00
17704	ANDRE REFUSJONER	-17 000,00	-19 999,99	-19 999,99	-17 000,00
60-99	Inntekter	-5 459 972,13	-3 792 657,98	-3 792 657,98	-4 074 555,49
320	LEGETJENESTE	6 389 982,62	6 059 067,82	6 408 899,82	6 630 266,17
13500	TJEN.KJØP FRA ANDRE KOMM	301 091,31	230 964,00	230 964,00	274 114,96
11-59	Øvrige utgifter	301 091,31	230 964,00	230 964,00	274 114,96
321	LEGEVAKTSENTRALEN	301 091,31	230 964,00	230 964,00	274 114,96
10506	HONORAR-SKATTE/TREKKPLIK	0,00	0,00	0,00	122 090,00
01-09	Lønn inkl sos. utg.	0,00	0,00	0,00	122 090,00
11150	MATVARER	759,19	0,00	0,00	2 195,00
11151	BEVERTNING I KOMMUNAL REC	22 114,99	0,00	0,00	12 434,91
11152	BEVERTNING VED MØTER/UTV,	8 607,83	0,00	0,00	0,00
11214	ANNET FORBRUKSMATERIELL/	1 249,72	0,00	0,00	1 792,32
11222	GAVER TIL ANSATTE(BLOMSTE	0,00	0,00	0,00	2 118,00
11402	GAVER VED REPRESENTASJON	375,02	0,00	0,00	0,00
11904	LEIE AV LOKALER SEMINAR	622,32	0,00	0,00	0,00
12000	INVENTAR OG UTSTYR	0,00	42 484,99	42 484,99	0,00
14290	MOMS	389,93	10 621,99	10 621,99	368,77
15506	AVSETNING TIL BUNDNE FONC	15 881,00	0,00	0,00	0,00
11-59	Øvrige utgifter	50 000,00	53 106,98	53 106,98	18 909,00

Detaljert driftsregnskap 2022

Konto	Konto(T)	Regns. 2022	Oppr. bud. 2022	Rev. bud. 2022	Regns. 2021
17704	ANDRE REFUSJONER	-50 000,00	0,00	0,00	-50 000,00
19501	BRUK AV BUNDNE DRIFTSFONDI	0,00	-52 936,00	-52 936,00	-90 999,00
60-99	Inntekter	-50 000,00	-52 936,00	-52 936,00	-140 999,00
322	LEGEKONT.ØREM.MIDLER	0,00	170,98	170,98	0,00
10100	LØNN I FASTE STILLINGER	296 025,27	697 986,00	722 056,00	393 146,23
10507	EKSTRA BILGODTGJ.	0,00	0,00	0,00	3 811,00
10531	DIV TREKKPL. YTELSE	0,00	0,00	0,00	22 500,00
10532	TREKKPL. BILGODTGJØRELSE	0,00	0,00	0,00	679,99
10900	PENSJONSUTGIFTER	61 770,08	111 492,00	111 492,00	109 055,70
01-09	Lønn inkl sos. utg.	357 795,35	809 477,99	833 547,99	529 192,92
11000	KONTORUTGIFTER	0,00	5 064,99	5 064,99	0,00
11214	ANNET FORBRUKSMATERIELL/	0,00	10 129,99	10 129,99	0,00
11303	MOBILETELEFONUTG.-ABONNEM	1 330,59	0,00	0,00	1 224,42
11401	KUNNGJØRINGER	966,40	0,00	0,00	0,00
11500	UTG.FORELESER/KURSHOLDE	0,00	0,00	0,00	26 000,00
11502	KURSAVGIFTER	0,00	0,00	0,00	9 750,00
11600	SKYSS OG KOST PÅ REISER (K	0,00	30 390,00	30 390,00	4 890,50
11601	SKYSS OG KOST VED KURS	0,00	0,00	0,00	230,00
11654	FLYTTEGODTGJØRELSE	9 350,00	0,00	0,00	0,00
12002	EDB-UTSTYR	10 884,00	0,00	0,00	0,00
12705	KJØP AV UNDERVISNINGSTJEN	0,00	121 560,00	121 560,00	0,00
14290	MOMS	3 282,65	34 189,00	34 189,00	327,65
11-59	Øvrige utgifter	25 813,64	201 333,98	201 333,98	42 422,57
324	PSYKOLOG	383 608,99	1 010 811,97	1 034 881,97	571 615,49
10100	LØNN I FASTE STILLINGER	1 349 220,49	1 533 261,00	1 586 124,00	1 532 478,92
10108	FUNKSJONSTILLEGG	16 369,24	0,00	0,00	0,00
10300	EKSTRAHJELP	0,00	0,00	0,00	49 040,03
10506	HONORAR-SKATTE/TREKKPLIK	769,60	0,00	0,00	729,60
10507	EKSTRA BILGODTGJ.	0,00	5 075,00	5 075,00	0,00
10532	TREKKPL. BILGODTGJØRELSE	758,43	2 030,00	2 030,00	397,50
10900	PENSJONSUTGIFTER	321 246,72	244 913,99	244 913,99	406 580,37
01-09	Lønn inkl sos. utg.	1 688 364,48	1 785 279,99	1 838 142,99	1 989 226,42
11000	KONTORUTGIFTER	63,20	1 031,00	1 031,00	62,40
11004	FAGLITTERATUR	0,00	2 062,00	2 062,00	1 931,20
11151	BEVERTNING I KOMMUNAL REC	0,00	1 519,00	1 519,00	2 660,00
11153	MATSERV. VED KURS/OPPLÆR	800,00	0,00	0,00	0,00
11206	OVERSETTING	0,00	2 026,00	2 026,00	0,00
11214	ANNET FORBRUKSMATERIELL/	0,00	1 519,00	1 519,00	0,00
11229	HOTELLOPPHOLD	929,46	6 259,99	6 259,99	3 169,81
11301	PORTO/FRAKT	126,40	505,99	505,99	62,40
11502	KURSAVGIFTER	1 400,00	10 129,99	10 129,99	0,00
11507	KURS-OVERNATTING OG TRAN	2 202,68	5 140,00	5 140,00	3 425,48
11600	SKYSS OG KOST PÅ REISER (K	9 788,80	10 129,99	10 129,99	5 839,20
11601	SKYSS OG KOST VED KURS	0,00	3 039,00	3 039,00	0,00
11707	UTG. TAXI/FERGE/BUSS/FLY/BC	1 893,96	1 908,00	1 908,00	696,87
11931	VELFERD - PROFIL - FAMILIA	0,00	0,00	0,00	90 078,00
11954	LISENSER PÅ DATAPROGRAMM	1 917,00	96 235,00	96 235,00	3 783,20
11963	LISENSER/AVGIFTER ON-LINE I	0,00	0,00	0,00	2 011,80
12400	SERVICEAVTALER	1 680,67	0,00	0,00	0,00
12710	KJØP AV SVAR-UT TJENESTE	1 576,73	0,00	0,00	5 353,46
12711	KJØP AV TOLKE- OVERSETTINC	1 381,00	0,00	0,00	0,00
13000	TJENESTEKJØP FRA STATEN	217 122,00	0,00	0,00	0,00
14007	KOMMUNENS ANDEL DRIFT	0,00	102 700,00	102 700,00	245 960,00
14290	MOMS	24 155,68	30 645,00	30 645,00	25 246,71
11-59	Øvrige utgifter	265 037,58	274 849,94	274 849,94	390 280,53
17000	REFUSJON FRA STATEN	-88 385,00	0,00	0,00	-240 838,86
17100	REFUSJON SYKEPENSER	-2 404,00	-34 999,99	-34 999,99	-5 429,00
60-99	Inntekter	-90 789,00	-34 999,99	-34 999,99	-246 267,86
325	NAV KOMMUNAL DEL	1 862 613,06	2 025 129,94	2 077 992,94	2 133 239,09

Detaljert driftsregnskap 2022

Konto	Konto(T)	Regns. 2022	Oppr. bud. 2022	Rev. bud. 2022	Regns. 2021
10890	KVALIFISERINGSSTØNAD	0,00	134 920,00	134 920,00	11 096,00
01-09	Lønn inkl sos. utg.	0,00	134 920,00	134 920,00	11 096,00
11300	GEBYRER BANKTJENESTER	63,00	0,00	0,00	0,00
11902	HUSLEIE NØDBOLIG	0,00	25 324,99	25 324,99	40 000,00
14290	MOMS	940,00	0,00	0,00	1 560,00
14760	BIDRAG TIL LIVSOPPHOLD	669 407,81	1 275 000,00	1 275 000,00	873 445,81
14761	BIDRAG TIL BOLIG	104 125,00	877 000,00	877 000,00	377 344,29
14762	BIDRAG TIL ANDRE FORMÅL	127 807,23	239 700,00	239 700,00	234 154,21
14776	BIDRAG TIL ETABLERING	1 995,00	0,00	0,00	0,00
15203	SOSIALE UTLÅN - BOLIG	0,00	19 999,99	19 999,99	0,00
15204	SOSIALE UTLÅN - ANDRE FORM	0,00	49 999,99	49 999,99	0,00
11-59	Øvrige utgifter	904 338,04	2 487 024,97	2 487 024,97	1 526 504,31
17000	REFUSJON FRA STATEN	-34 129,58	0,00	0,00	0,00
17704	ANDRE REFUSJONER	-9 943,00	-175 000,00	-175 000,00	-159 643,38
18000	RAMMETILSKUDD	-31 000,00	0,00	0,00	0,00
19205	AVDRAG PÅ SOSIALLÅN	-49 778,00	-49 999,99	-49 999,99	-6 800,00
60-99	Inntekter	-124 850,58	-224 999,99	-224 999,99	-166 443,38
326	ØKONOMISK SOSIALHJELP	779 487,46	2 396 944,98	2 396 944,98	1 371 156,93
10100	LØNN I FASTE STILLINGER	171 111,46	0,00	0,00	215 650,89
10230	VIKARLØNN ANNET FRAVÆR	0,00	0,00	0,00	2 101,78
10299	TILLEGG FOR UBEKVEM ARBEI	116,48	0,00	0,00	0,00
10300	EKSTRAHJELP	1 119,65	0,00	0,00	1 088,84
10400	OVERTID	44 705,13	0,00	0,00	8 546,39
10506	HONORAR-SKATTE/TREKKPLIK	50 000,00	0,00	0,00	0,00
10507	EKSTRA BILGODTGJ.	5 720,00	0,00	0,00	0,00
10522	ANNEN LØNN	18 852,92	0,00	0,00	0,00
10529	TELEFONGODTGJØRELSE	1 300,00	0,00	0,00	2 100,00
10532	TREKKPL. BILGODTGJØRELSE	2 354,26	0,00	0,00	21,20
10891	INTRODUKSJONSSTØNAD	120 820,26	179 857,99	179 857,99	431 035,82
10900	PENSJONSUTGIFTER	29 628,55	0,00	0,00	22 595,38
01-09	Lønn inkl sos. utg.	445 728,71	179 857,99	179 857,99	683 140,30
11002	TONER/BLEKK TIL SKRIVERE	0,00	0,00	0,00	3 632,80
11003	ABONNEMENT PÅ AVISER/TIDS	500,00	0,00	0,00	2 290,00
11004	FAGLITTERATUR	2 178,00	0,00	0,00	0,00
11150	MATVARER	872,00	0,00	0,00	0,00
11164	MAT/BEV. MED MVA-KOMPENS/	3 400,00	0,00	0,00	0,00
11206	OVERSETTING	0,00	10 129,99	10 129,99	0,00
11214	ANNET FORBRUKSMATERIELL/	19 956,42	0,00	200 000,00	120,00
11300	GEBYRER BANKTJENESTER	273,00	0,00	0,00	0,00
11302	FAST TELEFON-ABONNEMENT	0,00	0,00	0,00	55,20
11303	MOBILTELEFONUTG.-ABONNEM	0,00	0,00	0,00	1 668,65
11305	INTERNETT-ETABLERING OG BI	22 547,94	0,00	0,00	0,00
11600	SKYSS OG KOST PÅ REISER (K	21 438,00	0,00	0,00	140,00
11601	SKYSS OG KOST VED KURS	124,00	0,00	0,00	0,00
11703	SKOLESKYSS TIL/FRA SKOLE	4 928,57	42 301,99	42 301,99	115 215,95
11707	UTG. TAXI/FERGE/BUSS/FLY/BC	973,21	0,00	0,00	0,00
11800	STRØM	20 045,91	31 555,99	31 555,99	23 699,92
11900	HUSLEIE	1 043 964,72	103 081,99	103 081,99	951 840,00
11954	LISENSER PÅ DATAPROGRAMM	15 676,76	10 129,99	10 129,99	11 349,20
12000	INVENTAR OG UTSTYR	181 226,35	0,00	0,00	0,00
12002	EDB-UTSTYR	476,00	0,00	0,00	147,20
12711	KJØP AV TOLKE- OVERSETTINC	4 360,00	0,00	0,00	1 050,00
13500	TJEN.KJØP FRA ANDRE KOMM	0,00	0,00	0,00	64 500,00
13709	DIV. KJØP FRA ANDRE	20 000,00	0,00	0,00	20 000,00
13715	TJENESTEKJØP FRA KÅFJORD	4 890,00	0,00	0,00	0,00
14290	MOMS	8 931,01	18 030,98	18 030,98	11 930,32
14760	BIDRAG TIL LIVSOPPHOLD	0,00	10 000,00	10 000,00	0,00
14776	BIDRAG TIL ETABLERING	361 542,92	0,00	0,00	0,00
11-59	Øvrige utgifter	1 738 304,81	225 230,94	425 230,94	1 207 639,24

Detaljert driftsregnskap 2022

Konto	Konto(T)	Regns. 2022	Oppr. bud. 2022	Rev. bud. 2022	Regns. 2021
16300	HUSLEIE	-536 041,33	0,00	0,00	-459 776,00
16306	HUSLEIE	0,00	-59 113,99	-59 113,99	-9 584,00
17100	REFUSJON SYKEPENGER	1 534,00	0,00	0,00	-47 091,00
18100	STATSTILSKUDD	-32 210,00	0,00	0,00	0,00
18109	INTEGRERINGSTILSKUDD-FLYK	-1 369 600,00	-630 000,00	-830 000,00	-885 000,00
60-99	Inntekter	-1 936 317,33	-689 113,99	-889 113,99	-1 401 451,00
327	FLYKTNINGEBOSETTING OG IN	247 716,19	-284 025,06	-284 025,06	489 328,54
10301	ENGASJEMENTER/LØNN PROS.	0,00	259 442,00	259 442,00	0,00
10900	PENSJONSUTGIFTER	0,00	47 208,99	47 208,99	0,00
01-09	Lønn inkl sos. utg.	0,00	306 650,99	306 650,99	0,00
14004	STATEN-TILBAKEBETALING AV	0,00	0,00	0,00	5 399,22
11-59	Øvrige utgifter	0,00	0,00	0,00	5 399,22
17000	REFUSJON FRA STATEN	0,00	-289 999,99	-289 999,99	0,00
17100	REFUSJON SYKEPENGER	0,00	0,00	0,00	4 276,00
19501	BRUK AV BUNDNE DRIFTSFONDI	0,00	0,00	0,00	-9 675,22
60-99	Inntekter	0,00	-289 999,99	-289 999,99	-5 399,22
328	NAV PROSJEKT "INKLUDERINGS-	0,00	16 651,00	16 651,00	0,00
11151	BEVERTNING I KOMMUNAL REK	0,00	5 259,00	5 259,00	0,00
11214	ANNET FORBRUKSMATERIELL/	0,00	2 695,99	2 695,99	0,00
11241	FOREBYGGENDE TILTAK	0,00	20 625,00	20 625,00	0,00
11263	VEDLIKEHOLDSMATERIELL UT	0,00	1 078,99	1 078,99	0,00
11301	PORTO/FRAKT	0,00	432,00	432,00	0,00
11302	FAST TELEFON-ABONNEMENT	0,00	538,99	538,99	0,00
11303	MOBILTELEFONUTG.-ABONNEM	0,00	5 978,99	5 978,99	0,00
11502	KURSAVGIFTER	0,00	15 520,99	15 520,99	0,00
11507	KURS-OVERNATTING OG TRAN	0,00	5 203,99	5 203,99	0,00
11600	SKYSS OG KOST PÅ REISER (K	0,00	5 953,99	5 953,99	0,00
12090	MEDISINSK UTSTYR	0,00	2 104,00	2 104,00	0,00
14290	MOMS	0,00	8 388,98	8 388,98	0,00
11-59	Øvrige utgifter	0,00	73 780,92	73 780,92	0,00
16222	SALGS- OG SKJENKEAVGIFT	-46 129,00	-80 395,99	-80 395,99	-58 388,00
60-99	Inntekter	-46 129,00	-80 395,99	-80 395,99	-58 388,00
330	EDRUSKAPSVERN	-46 129,00	-6 615,07	-6 615,07	-58 388,00
11150	MATVARER	0,00	0,00	0,00	638,90
11214	ANNET FORBRUKSMATERIELL/	0,00	0,00	0,00	836,20
11303	MOBILTELEFONUTG.-ABONNEM	0,00	0,00	0,00	3 268,25
11701	DRIVSTOFF OG REKVISITA	0,00	0,00	0,00	6 776,43
11712	VERKSTEDUTG. / BILBERGING	0,00	0,00	0,00	8 575,20
11968	PURREGEBYRER/INKASSOSAL	0,00	0,00	0,00	35,00
14290	MOMS	0,00	0,00	0,00	4 453,39
15009	FORSINKELSESDRENTER/GEBYF	0,00	0,00	0,00	16,07
11-59	Øvrige utgifter	0,00	0,00	0,00	24 599,44
331	STYRKING RUSTJ. POST 765.62	0,00	0,00	0,00	24 599,44
10100	LØNN I FASTE STILLINGER	53 642,42	0,00	0,00	0,00
10900	PENSJONSUTGIFTER	11 193,25	0,00	0,00	0,00
01-09	Lønn inkl sos. utg.	64 835,67	0,00	0,00	0,00
332	OASEN POST 765.60 (300.000)	64 835,67	0,00	0,00	0,00
10100	LØNN I FASTE STILLINGER	0,00	526 602,99	526 602,99	519 300,94
10301	ENGASJEMENTER/LØNN PROS.	0,00	165 000,00	165 000,00	0,00
10507	EKSTRA BILGODTGJ.	0,00	0,00	0,00	5 720,00
10529	TELEFONGODTGJØRELSE	0,00	0,00	0,00	3 300,00
10532	TREKKPL. BILGODTGJØRELSE	0,00	0,00	0,00	1 348,85
10900	PENSJONSUTGIFTER	0,00	84 116,00	84 116,00	124 284,16
01-09	Lønn inkl sos. utg.	0,00	775 718,99	775 718,99	653 953,95
11214	ANNET FORBRUKSMATERIELL/	0,00	0,00	0,00	487,20
11600	SKYSS OG KOST PÅ REISER (K	0,00	0,00	0,00	9 707,50
11601	SKYSS OG KOST VED KURS	0,00	0,00	0,00	415,00
11950	KONTINGENTER	0,00	0,00	0,00	2 500,00
12002	EDB-UTSTYR	0,00	0,00	0,00	20 021,80

Detaljert driftsregnskap 2022

Konto	Konto(T)	Regns. 2022	Oppr. bud. 2022	Rev. bud. 2022	Regns. 2021
14290	MOMS	0,00	0,00	0,00	5 067,25
15506	AVSETNING TIL BUNDNE FONC	0,00	0,00	0,00	32 567,50
11-59	Øvrige utgifter	0,00	0,00	0,00	70 766,25
17039	TILSKUDD RUSARBEID FYLKES	0,00	-660 000,00	-660 000,00	-419 683,00
17704	ANDRE REFUSJONER	0,00	0,00	0,00	-50 000,00
19501	BRUK AV BUNDNE DRIFTSFONI	0,00	0,00	0,00	-20 317,31
60-99	Inntekter	0,00	-660 000,00	-660 000,00	-490 000,31
335	UNGDOMSKONTAKT	0,00	115 718,99	115 718,99	234 719,89
10299	TILLEGG FOR UBEKVEM ARBEI	1 444,28	0,00	0,00	0,00
10301	ENGASJEMENTER/LØNN PROS.	152 537,62	238 652,00	238 652,00	226 589,37
10900	PENSJONSUTGIFTER	37 287,65	66 043,99	66 043,99	59 582,93
01-09	Lønn inkl sos. utg.	191 269,55	304 695,99	304 695,99	286 172,30
17039	TILSKUDD RUSARBEID FYLKES	-165 000,00	-250 000,00	-250 000,00	-194 148,00
19501	BRUK AV BUNDNE DRIFTSFONI	0,00	-285 000,00	-285 000,00	-25 852,07
60-99	Inntekter	-165 000,00	-535 000,00	-535 000,00	-220 000,07
336	MILJØARBEIDER	26 269,55	-230 304,01	-230 304,01	66 172,23
10100	LØNN I FASTE STILLINGER	134 106,02	279 477,99	289 098,99	0,00
10900	PENSJONSUTGIFTER	27 983,19	50 853,99	50 853,99	0,00
01-09	Lønn inkl sos. utg.	162 089,21	330 331,99	339 952,99	0,00
15506	AVSETNING TIL BUNDNE FONC	0,00	0,00	0,00	165 000,00
11-59	Øvrige utgifter	0,00	0,00	0,00	165 000,00
17039	TILSKUDD RUSARBEID FYLKES	0,00	-303 210,00	-303 210,00	-165 000,00
19501	BRUK AV BUNDNE DRIFTSFONI	-162 089,21	0,00	0,00	0,00
60-99	Inntekter	-162 089,21	-303 210,00	-303 210,00	-165 000,00
337	ERFARINGSKONSULENT	0,00	27 121,99	36 742,99	0,00
10100	LØNN I FASTE STILLINGER	0,00	282 559,99	292 318,99	0,00
10900	PENSJONSUTGIFTER	0,00	54 890,00	54 890,00	0,00
01-09	Lønn inkl sos. utg.	0,00	337 449,99	347 208,99	0,00
17039	TILSKUDD RUSARBEID FYLKES	0,00	-330 000,00	-330 000,00	0,00
60-99	Inntekter	0,00	-330 000,00	-330 000,00	0,00
338	SMÅJOBBSENTRAL	0,00	7 449,99	17 208,99	0,00
10100	LØNN I FASTE STILLINGER	0,00	0,00	0,00	102 790,43
10506	HONORAR-SKATTE/TREKKPLIK	0,00	0,00	0,00	518,40
10522	ANNEN LØNN	0,00	0,00	0,00	21 959,52
10532	TREKKPL. BILGODTGJØRELSE	0,00	0,00	0,00	318,00
10900	PENSJONSUTGIFTER	0,00	0,00	0,00	26 165,45
01-09	Lønn inkl sos. utg.	0,00	0,00	0,00	151 751,80
11507	KURS-OVERNATTING OG TRAN	0,00	0,00	0,00	2 708,78
11600	SKYSS OG KOST PÅ REISER (K	0,00	0,00	0,00	4 568,40
11707	UTG. TAXI/FERGE/BUSS/FLY/BC	0,00	0,00	0,00	16 967,00
14290	MOMS	0,00	0,00	0,00	2 107,42
11-59	Øvrige utgifter	0,00	0,00	0,00	26 351,60
17000	REFUSJON FRA STATEN	0,00	0,00	0,00	-175 500,00
60-99	Inntekter	0,00	0,00	0,00	-175 500,00
339	VELFERDSTEKNOLOGI-TILSK. I	0,00	0,00	0,00	2 603,40
10100	LØNN I FASTE STILLINGER	150 287,98	424 262,00	438 883,00	80 503,06
10220	VIKARLØNN FERIE	32 228,00	0,00	0,00	0,00
10299	TILLEGG FOR UBEKVEM ARBEI	313,60	0,00	0,00	0,00
10900	PENSJONSUTGIFTER	28 860,68	67 817,00	67 817,00	19 731,73
01-09	Lønn inkl sos. utg.	211 690,26	492 078,99	506 699,99	100 234,79
11214	ANNET FORBRUKSMATERIELL/	5 629,20	0,00	0,00	7 193,00
11215	VASKEMIDLER KJØKKEN/VASKI	29 031,79	0,00	0,00	18 705,38
11222	GAVER TIL ANSATTE(BLOMSTE	0,00	0,00	0,00	400,00
12300	INNLEID VEDLIKEHOLD	20 680,25	0,00	0,00	0,00
14290	MOMS	13 820,51	0,00	0,00	6 474,61
11-59	Øvrige utgifter	69 161,75	0,00	0,00	32 772,99
343	VASKERI SYKEHJEM	280 852,01	492 078,99	506 699,99	133 007,78
10100	LØNN I FASTE STILLINGER	1 074 193,80	1 064 927,99	1 101 652,99	1 145 786,53
10108	FUNKSJONSTILLEGG	0,00	6 848,99	6 848,99	0,00

Detaljert driftsregnskap 2022

Konto	Konto(T)	Regns. 2022	Oppr. bud. 2022	Rev. bud. 2022	Regns. 2021
10200	VIKARLØNN SYKEFRAVÆR	0,00	51 739,99	51 739,99	16 819,27
10220	VIKARLØNN FERIE	50 160,02	108 897,00	108 897,00	106 930,73
10230	VIKARLØNN ANNET FRAVÆR	38 197,22	6 686,00	6 686,00	13 081,64
10235	VIKAR VED HELDIGDALSFRI	0,00	0,00	0,00	3 737,61
10299	TILLEGG FOR UBEKVEM ARBEI	30 907,72	0,00	0,00	20 612,66
10300	EKSTRAHJELP	3 789,05	7 532,00	7 532,00	16 819,26
10301	ENGASJEMENTER/LØNN PROS.	43 927,34	0,00	0,00	0,00
10400	OVERTID	14 076,10	10 479,99	10 479,99	178,22
10506	HONORAR-SKATTE/TREKKPLIK	0,00	0,00	0,00	31 360,00
10522	ANNEN LØNN	0,00	8 119,99	8 119,99	3 737,61
10532	TREKKPL. BILGODTJØRELSE	74,20	0,00	0,00	402,27
10900	PENSJONSUTGIFTER	250 534,06	170 105,00	170 105,00	271 749,88
01-09	Lønn inkl sos. utg.	1 505 859,51	1 435 336,95	1 472 061,95	1 631 215,68
11002	TONER/BLEKK TIL SKRIVERE	2 426,56	0,00	0,00	1 576,01
11007	FAG-ABONNEMENT	598,00	1 012,99	1 012,99	598,00
11150	MATVARER	1 094 106,89	1 063 971,00	1 063 971,00	929 352,30
11202	ARBEIDSTØY	0,00	0,00	0,00	5 149,00
11204	RENGJ.MIDLER,LYSPÆRER, MV	32,52	0,00	0,00	0,00
11214	ANNET FORBRUKSMATERIELL/	14 159,87	71 430,00	71 430,00	10 464,69
11215	VASKEMIDLER KJØKKEN/VASKI	27 990,05	21 037,00	21 037,00	20 658,06
11219	UTG. TIL VANNPRØVER	0,00	0,00	0,00	627,00
11256	MATERIELL MATOMBRINGING	24 186,22	17 137,99	17 137,99	24 257,86
11301	PORTO/FRAKT	65,60	0,00	0,00	0,00
11303	MOBILELEFONUTG.-ABONNEM	4 224,11	0,00	0,00	138,10
11502	KURSAVGIFTER	1 000,00	0,00	0,00	0,00
11512	KONFERANSEAVGIFTER	0,00	5 065,00	5 065,00	0,00
11600	SKYSS OG KOST PÅ REISER (K	690,00	6 078,00	6 078,00	2 856,50
11601	SKYSS OG KOST VED KURS	124,00	0,00	0,00	115,00
11707	UTG. TAXI/FERGE/BUSS/FLY/BC	0,00	6 078,00	6 078,00	0,00
11956	ÅRSGEBYRER-AVGIFTER-GEBY	1 510,00	0,00	0,00	348,27
11972	DRIFT NETTVERKSLISENSER	1 890,00	0,00	0,00	1 952,80
12000	INVENTAR OG UTSTYR	41 189,46	5 338,99	5 338,99	0,00
12009	KJØKKENUTSTYR	875,20	27 268,00	27 268,00	6 415,00
12400	SERVICEAVTALER	248 243,49	93 661,99	93 661,99	71 556,00
12401	VEDLIKEHOLDSAVTALER - IT	0,00	30 390,00	30 390,00	0,00
12403	VEDLIKEHOLD UTSTYR	0,00	3 154,99	3 154,99	0,00
12500	MATERIALER VEDLIKEHOLD	2 326,00	0,00	0,00	0,00
14290	MOMS	253 398,26	229 201,00	229 201,00	182 465,93
15009	FORSINKELSESRENTER/GEBYF	58,80	0,00	0,00	0,00
11-59	Øvrige utgifter	1 719 095,03	1 580 824,94	1 580 824,94	1 258 530,52
16206	EGENANDEL-MATOMBRINGING	-420 739,00	-678 727,00	-678 727,00	-401 552,00
16214	SALG MAT ANDRE	-24 622,00	-59 448,00	-59 448,00	0,00
17100	REFUSJON SYKEPENGER	0,00	-49 999,99	-49 999,99	-33,00
17290	REFUSJON MOMS DRIFT	-1 768,68	0,00	0,00	0,00
60-99	Inntekter	-447 129,68	-788 174,99	-788 174,99	-401 585,00
344	KJØKKEN SYKEHJEM	2 777 824,86	2 227 986,90	2 264 711,90	2 488 161,20
10100	LØNN I FASTE STILLINGER	13 095 209,58	13 787 236,00	14 262 661,00	12 914 429,67
10108	FUNKSJONSTILLEGG	168 493,05	234 843,99	234 843,99	116 039,39
10112	LØNN SENIORPOLITISKE TILTA	0,00	20 525,00	20 525,00	0,00
10199	TILL.FOR UBEKVEM ARB.TID-FA	1 615 603,56	1 771 538,99	1 771 538,99	1 619 308,93
10200	VIKARLØNN SYKEFRAVÆR	1 046 523,66	190 883,99	190 883,99	1 052 731,63
10210	VIKARLØNN FORLDREPERMISJ	0,00	104 636,00	104 636,00	0,00
10220	VIKARLØNN FERIE	1 223 759,87	913 892,00	913 892,00	1 001 462,50
10230	VIKARLØNN ANNET FRAVÆR	105 305,03	122 902,00	122 902,00	59 957,46
10231	VIKRUTG. ETATER SAMISK	0,00	0,00	0,00	10 947,26
10235	VIKAR VED HELDIGDALSFRI	106 766,68	166 367,00	166 367,00	86 137,71
10238	VIKARLØNN SENIORTILTAK	0,00	0,00	0,00	1 257,27
10299	TILLEGG FOR UBEKVEM ARBEI	1 552 282,12	1 041 665,00	1 041 665,00	1 534 515,43
10300	EKSTRAHJELP	282 504,41	448 113,99	448 113,99	142 027,46

Detaljert driftsregnskap 2022

Konto	Konto(T)	Regns. 2022	Oppr. bud. 2022	Rev. bud. 2022	Regns. 2021
10301	ENGASJEMENTER/LØNN PROS.	0,00	0,00	0,00	7 187,07
10400	OVERTID	1 044 980,65	219 353,99	219 353,99	1 074 528,00
10503	LØNN LÆRLINGER	324 342,70	455 252,99	455 252,99	201 102,86
10505	STØTTEKONTAKTER	0,00	33 273,99	33 273,99	0,00
10506	HONORAR-SKATTE/TREKKPLIK	672 007,20	5 546,00	5 546,00	304 486,25
10507	EKSTRA BILGODTGJ.	1 905,00	0,00	0,00	0,00
10508	BRANNØVELSER/UTRYKKNINGI	0,00	21 588,99	21 588,99	0,00
10521	FORSKJØVET ARBEIDSTID	90 199,41	110 912,00	110 912,00	84 666,12
10522	ANNEN LØNN	146 222,30	66 547,00	66 547,00	78 106,95
10529	TELEFONGODTGJØRELSE	0,00	3 992,99	3 992,99	0,00
10532	TREKKPL. BILGODTGJØRELSE	500,85	5 546,00	5 546,00	1 484,00
10900	PENSJONSUTGIFTER	3 852 542,02	2 345 970,00	2 345 970,00	3 851 490,55
01-09	Lønn inkl sos. utg.	25 329 148,09	22 070 587,91	22 546 012,91	24 141 866,51
11000	KONTORUTGIFTER	20 114,12	21 037,00	21 037,00	17 262,93
11002	TONER/BLEKK TIL SKRIVERE	5 953,50	6 310,99	6 310,99	12 669,60
11003	ABONNEMENT PÅ AVISER/TIDS	33 873,92	48 855,00	48 855,00	51 200,00
11004	FAGLITTERATUR	750,00	12 622,00	12 622,00	0,00
11007	FAG-ABONNEMENT	0,00	5 259,00	5 259,00	0,00
11008	DIV.SKJEMA-TIMELISTE/REISEF	0,00	5 259,00	5 259,00	0,00
11010	BREVARK OG KONVOLUTTER	0,00	1 051,00	1 051,00	0,00
11100	MEDISINSKE FORBRUKSVAREF	206 361,80	203 554,99	203 554,99	291 572,48
11101	OKSYGEN	71 294,40	35 374,99	35 374,99	46 524,00
11102	BLEIER	111 418,93	118 860,00	118 860,00	87 398,67
11140	MEDISINER	311 268,86	230 784,00	230 784,00	344 855,13
11150	MATVARER	11 480,54	20 260,00	20 260,00	6 376,08
11151	BEVERTNING I KOMMUNAL REC	16 243,04	12 622,00	12 622,00	9 047,18
11152	BEVERTNING VED MØTER/UTV,	0,00	5 065,00	5 065,00	0,00
11153	MATSERV. VED KURS/OPPLÆR	1 816,00	5 065,00	5 065,00	1 175,00
11200	VELFERDSTILTAK ANSATTE	2 663,03	10 366,00	10 366,00	475,00
11201	VELFERDSTILTAK-PASIENTER	6 702,32	15 777,00	15 777,00	4 274,14
11202	ARBEIDSTØY	21 348,00	32 332,99	32 332,99	11 796,80
11203	TEKSTILER/MADRASSER PLEIR	19 075,41	14 016,00	14 016,00	17 794,81
11204	RENGJ.MIDLER,LYSPÆRER, MV	36 852,64	10 129,99	10 129,99	6 590,94
11207	FARMASØYTISK TILSYN	0,00	16 555,00	16 555,00	0,00
11214	ANNET FORBRUKSMATERIELL/	55 189,30	81 109,99	81 109,99	75 111,76
11215	VASKEMIDLER KJØKKEN/VASKI	0,00	10 129,99	10 129,99	1 087,30
11222	GAVER TIL ANSATTE(BLOMSTE	0,00	10 246,00	10 246,00	0,00
11229	HOTELLOPPHOLD	7 817,61	10 711,99	10 711,99	0,00
11250	KJØP AV LEGETJENESTER	36 313,63	10 129,99	10 129,99	46 014,00
11252	KJØP AV VIKARTJENESTER	0,00	103 243,00	103 243,00	0,00
11255	DOSEPAKKER TIL LEGEMIDLER	0,00	10 312,00	10 312,00	3 512,16
11263	VEDLIKEHOLDSMATERIELL UT	0,00	15 195,00	15 195,00	0,00
11301	PORTØ/FRAKT	4 241,48	8 415,00	8 415,00	4 211,20
11302	FAST TELEFON-ABONNEMENT	0,00	8 277,00	8 277,00	0,00
11303	MOBILTELEFONUTG.-ABONNEM	55 578,27	37 227,00	37 227,00	38 847,76
11305	INTERNETT-ETABLERING OG BI	40 419,00	10 129,99	10 129,99	43 608,00
11307	SAMBAND	0,00	7 090,99	7 090,99	3 900,00
11400	STILLINGSANNONSER	1 900,00	5 659,99	5 659,99	2 950,00
11500	UTG.FORELESER/KURSHOLDEI	0,00	21 037,00	21 037,00	0,00
11501	LEDEROPPLÆRING	0,00	16 165,99	16 165,99	0,00
11502	KURSAVGIFTER	19 744,35	19 339,00	19 339,00	9 836,70
11507	KURS-OVERNATTING OG TRAN	2 731,35	21 037,99	21 037,99	4 876,60
11600	SKYSS OG KOST PÅ REISER (K	10 121,50	50 997,00	50 997,00	10 361,90
11601	SKYSS OG KOST VED KURS	408,20	0,00	0,00	0,00
11654	FLYTTEGODTGJØRELSE	0,00	0,00	0,00	18 853,00
11656	STIPENDER SOM IKKE ER TREK	5 000,00	0,00	0,00	5 000,00
11707	UTG. TAXI/FERGE/BUSS/FLY/BC	9 965,40	10 308,00	10 308,00	8 183,00
11712	VERKSTEDUTG. / BILBERGING	3 796,80	0,00	0,00	0,00
11716	TRANSPORTUTGIFTER V/SPES.	1 626,86	10 312,00	10 312,00	2 746,16

Detaljert driftsregnskap 2022

Konto	Konto(T)	Regns. 2022	Oppr. bud. 2022	Rev. bud. 2022	Regns. 2021
11900	HUSLEIE	4 017,86	0,00	0,00	0,00
11953	TV-LISENS/TV-KANALER 3NET /	11 047,10	41 167,99	41 167,99	28 140,64
11954	LISENSER PÅ DATAPROGRAMM	137 586,32	138 502,99	138 502,99	225 502,02
11956	ÅRSGEBYRER-AVGIFTER-GEBY	17 126,00	19 417,00	19 417,00	-6 178,50
11963	LISENSER/AVGIFTER ON-LINE I	0,00	0,00	0,00	13 657,70
11965	BRUKERSTØTTE DATA	0,00	4 207,00	4 207,00	0,00
11966	GEBYR INNFORDRING	0,00	0,00	0,00	218,75
11968	PURREGEBYRER/INKASSOSAL	1 286,25	211,00	211,00	1 178,56
11972	DRIFT NETTVERKSLISENSER	17 388,00	40 519,99	40 519,99	18 925,60
11974	OPPGRADERING AV PROGRAM	0,00	3 154,99	3 154,99	0,00
11978	LISENS COMPILO	0,00	14 726,00	14 726,00	0,00
12000	INVENTAR OG UTSTYR	52 378,18	52 267,00	52 267,00	13 310,74
12002	EDB-UTSTYR	0,00	21 037,00	21 037,00	25 364,40
12009	KJØKKENUTSTYR	2 282,40	0,00	0,00	1 835,20
12016	MOBILTELEFONER/FASTTELEF	29 268,00	0,00	0,00	0,00
12026	KJØP AV DATAMASKINER	0,00	20 260,00	20 260,00	0,00
12035	MØBLER	0,00	11 020,99	11 020,99	0,00
12040	VELFERDSTEKNOLOGI	0,00	35 455,00	35 455,00	0,00
12090	MEDISINSK UTSTYR	58 481,78	57 075,00	57 075,00	41 885,00
12201	LEASING KOPIMASKIN	12 944,40	19 126,99	19 126,99	9 462,00
12207	LEASING FRANKERINGSMASKII	2 916,35	5 259,00	5 259,00	2 841,57
12300	INNLEID VEDLIKEHOLD	0,00	0,00	0,00	2 360,00
12400	SERVICEAVTALER	79 564,10	15 469,00	15 469,00	27 922,20
12401	VEDLIKEHOLDSAVTALER - IT	0,00	18 334,99	18 334,99	5 967,30
12415	KABLING MOBILNETT/INST.UTB	0,00	0,00	0,00	37 800,00
12703	ANDRE KONSULENTTJENESTE	11 018,40	10 711,99	10 711,99	2 280,00
13002	SYKEHUSUNDERS. UNN	1 176,00	5 154,00	5 154,00	2 085,00
13003	UTSKRIVNINGSKLARE PASIENT	303 317,00	12 073,00	12 073,00	158 035,00
13302	SPESIALIST/SPESIALUNDERSØ	2 559,00	0,00	0,00	0,00
13500	TJEN.KJØP FRA ANDRE KOMM	1 399,00	0,00	0,00	0,00
13703	AVFALLSSERVICE - RENOVASJ	6 160,00	3 712,99	3 712,99	0,00
13717	FYSIKALSK BEHANDLING	107 423,00	159 582,00	159 582,00	154 002,00
14290	MOMS	354 607,49	415 483,99	415 483,99	361 012,55
14701	TAP PÅ FORDRINGER	5 487,00	0,00	0,00	0,00
14709	DIV. TILSKUDD TIL ANDRE	333,33	0,00	0,00	0,00
15009	FORSINKELSESRENTER/GEBYF	47,18	499,99	499,99	32,46
15506	AVSETNING TIL BUNDNE FONC	82 057,10	0,00	0,00	129 418,38
11-59	Øvrige utgifter	2 433 941,50	2 432 661,70	2 432 661,70	2 445 170,87
16003	EGENANDEL OPPHOLD SYKEH.	-3 148 585,00	-3 466 039,99	-3 466 039,99	-3 144 246,00
16218	SALG SYKEHJEMSPASSER	0,00	-102 499,99	-102 499,99	0,00
17000	REFUSJON FRA STATEN	-78 855,00	0,00	0,00	-60 070,00
17001	REFUSJON FRA NAV	0,00	-15 000,00	-15 000,00	0,00
17012	UNN TILSKUDD SYKESTUEPLAS	-637 500,00	-600 000,00	-600 000,00	-637 500,00
17035	TILSKUDD RESSURSKREVENDE	0,00	-300 000,00	-300 000,00	0,00
17100	REFUSJON SYKEPENGER	-931 631,50	-1 218 000,00	-1 218 000,00	-1 111 320,00
17101	REFUSJON SVANGERSK.LØNN	-44 140,00	-187 999,99	-187 999,99	-331 050,00
17306	REF FRA FYLKET - LÆRLINGER	-35 411,00	-60 000,00	-60 000,00	-160 560,00
18901	GAVER	-5 617,10	0,00	0,00	0,00
18902	TILSKUDD FRA PRIVATE	0,00	0,00	0,00	-84 415,15
19501	BRUK AV BUNDNE DRIFTSFONI	-37 774,00	0,00	0,00	-201 454,07
60-99	Inntekter	-4 919 513,60	-5 949 539,98	-5 949 539,98	-5 730 615,22
345	SYKEHJEMMET	22 843 575,99	18 553 709,63	19 029 134,63	20 856 422,16
10100	LØNN I FASTE STILLINGER	0,00	0,00	0,00	1 132,13
10522	ANNEN LØNN	0,00	166 367,00	166 367,00	0,00
10531	DIV TREKKPL. YTELSER	80 000,00	0,00	0,00	0,00
01-09	Lønn inkl sos. utg.	80 000,00	166 367,00	166 367,00	1 132,13
11502	KURSAVGIFTER	0,00	0,00	0,00	11 750,00
15506	AVSETNING TIL BUNDNE FONC	0,00	0,00	0,00	157 117,87
11-59	Øvrige utgifter	0,00	0,00	0,00	168 867,87

Detaljert driftsregnskap 2022

Konto	Konto(T)	Regns. 2022	Oppr. bud. 2022	Rev. bud. 2022	Regns. 2021
17000	REFUSJON FRA STATEN	0,00	-150 000,00	-150 000,00	-170 000,00
19501	BRUK AV BUNDNE DRIFTSFONI	-80 000,00	0,00	0,00	0,00
60-99	Inntekter	-80 000,00	-150 000,00	-150 000,00	-170 000,00
346	KOMPETANSELØFTET - HELSE	0,00	16 367,00	16 367,00	0,00
10100	LØNN I FASTE STILLINGER	11 227 538,85	11 153 010,00	11 537 606,00	9 976 661,54
10108	FUNKSJONSTILLEGG	95 105,93	436 717,00	436 717,00	147 095,71
10112	LØNN SENIORPOLITISKE TILTA	0,00	10 479,99	10 479,99	0,00
10199	TILL.FOR UBEKVEM ARB.TID-FA	624 501,50	885 768,99	885 768,99	704 008,05
10200	VIKARLØNN SYKEFRAVÆR	1 066 659,28	180 607,00	180 607,00	1 109 294,96
10220	VIKARLØNN FERIE	597 770,28	562 075,00	562 075,00	594 547,83
10230	VIKARLØNN ANNET FRAVÆR	198 716,43	393 027,99	393 027,99	270 107,60
10231	VIKRUTG. ETATER SAMISK	0,00	29 579,99	29 579,99	28 587,24
10235	VIKAR VED HELLIGDALSFRI	27 177,05	77 074,99	77 074,99	29 196,65
10238	VIKARLØNN SENIORTILTAK	0,00	20 386,00	20 386,00	203,44
10299	TILLEGG FOR UBEKVEM ARBEI	1 055 915,95	665 086,00	665 086,00	937 387,01
10300	EKSTRAHJELP	172 634,34	75 155,00	75 155,00	181 459,23
10301	ENGASJEMENTER/LØNN PROS.	17 540,36	0,00	0,00	184 494,34
10400	OVERTID	601 064,77	142 943,99	142 943,99	833 468,23
10501	OMSORGLØNN	808 385,00	379 309,99	379 309,99	601 533,86
10503	LØNN LÆRLINGER	203 961,84	312 261,00	312 261,00	470 239,67
10504	FOSTERHJEMSGODTGJØRELSI	496 970,70	15 217,99	15 217,99	226 775,00
10505	STØTTEKONTAKTER	1 295 637,27	390 336,00	390 336,00	1 077 043,00
10506	HONORAR-SKATTE/TREKKPLIK	248 365,93	0,00	0,00	200 033,54
10507	EKSTRA BILGODTGJ.	14 772,00	18 283,99	18 283,99	3 811,00
10508	BRANNØVELSER/UTRYKKNINGI	0,00	2 865,00	2 865,00	0,00
10516	AVLASTNING	34 245,12	0,00	0,00	0,00
10521	FORSKJØVET ARBEIDSTID	7 818,06	11 387,99	11 387,99	17 219,28
10522	ANNEN LØNN	183 219,93	79 591,00	79 591,00	214 465,73
10529	TELEFONGODTGJØRELSE	7 200,00	14 532,99	14 532,99	7 200,00
10532	TREKKPL. BILGODTGJØRELSE	11 042,55	11 090,99	11 090,99	8 733,34
10545	KONTANTGJ. ARBEIDSTØY/UNII	1 334,96	9 233,99	9 233,99	3 290,00
10900	PENSJONSUTGIFTER	3 190 680,97	1 992 258,99	1 992 258,99	3 356 631,95
01-09	Lønn inkl sos. utg.	22 188 259,07	17 868 281,87	18 252 877,87	21 183 488,20
11000	KONTORUTGIFTER	20 122,32	11 887,00	11 887,00	15 588,47
11001	KOPIPAPIR	0,00	1 072,99	1 072,99	0,00
11002	TONER/BLEKK TIL SKRIVERE	5 953,50	1 152,00	1 152,00	7 030,40
11003	ABONNEMENT PÅ AVISER/TIDS	3 777,00	319,00	319,00	0,00
11004	FAGLITTERATUR	2 300,00	1 233,00	1 233,00	0,00
11010	BREVARK OG KONVOLUTTER	0,00	1 072,99	1 072,99	0,00
11058	MATERIELL AKTIVISERING	0,00	0,00	0,00	16 545,40
11100	MEDISINSKE FORBRUKSVAREF	105 923,76	83 128,00	83 128,00	124 758,70
11140	MEDISINER	21 730,00	1 591,99	1 591,99	0,00
11150	MATVARER	1 664,26	5 298,00	5 298,00	4 666,39
11151	BEVERTNING I KOMMUNAL REC	14 112,93	8 353,00	8 353,00	4 133,43
11152	BEVERTNING VED MØTER/UTV,	0,00	3 094,00	3 094,00	0,00
11153	MATSERV. VED KURS/OPPLÆR	4 128,00	12 559,99	12 559,99	4 790,60
11200	VELFERDSTILTAK ANSATTE	3 432,64	18 612,00	18 612,00	0,00
11201	VELFERDSTILTAK-PASIENTER	0,00	6 787,00	6 787,00	450,00
11202	ARBEIDSTØY	3 644,80	37 398,00	37 398,00	21 930,40
11203	TEKSTILER/MADRASSER PLEIR	1 129,80	0,00	0,00	0,00
11204	RENGJ.MIDLER,LYSPÆRER, M\	67,12	0,00	0,00	0,00
11206	OVERSETTING	0,00	3 094,00	3 094,00	0,00
11207	FARMASØYTISK TILSYN	0,00	31 644,00	31 644,00	0,00
11209	UTGIFTSDEKN. BESØKSHJEM	0,00	8 260,00	8 260,00	0,00
11212	UTGIFTSDEKN.STØTTEKONTAK	2 270,20	14 874,00	14 874,00	1 383,80
11213	UTG.DEKN.HELGAVLASTNING	0,00	12 867,00	12 867,00	0,00
11214	ANNET FORBRUKSMATERIELL/	28 504,12	11 589,00	11 589,00	43 014,17
11222	GAVER TIL ANSATTE(BLOMSTE	429,00	6 903,00	6 903,00	0,00
11229	HOTELLOPPHOLD	28 741,29	22 365,00	22 365,00	0,00

Detaljert driftsregnskap 2022

Konto	Konto(T)	Regns. 2022	Oppr. bud. 2022	Rev. bud. 2022	Regns. 2021
11244	ERGONOMIPRODUKTER	0,00	6 078,00	6 078,00	0,00
11255	DOSEPAKKER TIL LEGEMIDLER	115 263,00	101 299,99	101 299,99	112 102,12
11301	PORTO/FRAKT	4 241,60	10 780,99	10 780,99	4 000,00
11303	MOBILTELEFONUTG.-ABONNEM	68 924,03	104 925,00	104 925,00	69 640,16
11305	INTERNETT-ETABLERING OG BI	1 950,00	13 753,99	13 753,99	3 550,00
11306	AB.TRYGGHETSALARM	0,00	15 397,00	15 397,00	0,00
11400	STILLINGSANNONSER	0,00	5 065,00	5 065,00	8 750,00
11401	KUNNGJØRINGER	0,00	1 578,00	1 578,00	0,00
11402	GAVER VED REPRESENTASJON	1 296,00	2 104,00	2 104,00	0,00
11500	UTG.FORELESER/KURSHOLDE	0,00	10 837,99	10 837,99	0,00
11502	KURSAVGIFTER	23 027,78	29 560,99	29 560,99	7 390,93
11507	KURS-OVERNATTING OG TRAN	1 516,06	29 836,00	29 836,00	19 295,31
11600	SKYSS OG KOST PÅ REISER (K	87 858,90	92 050,99	92 050,99	65 702,90
11601	SKYSS OG KOST VED KURS	0,00	11 974,99	11 974,99	2 320,60
11651	TELEFONGODTGJØRELSE	0,00	1 756,99	1 756,99	0,00
11656	STIPENDER SOM IKKE ER TREK	5 000,00	0,00	0,00	5 000,00
11658	UTGIFTSDEKN FOSTERHJ/BARI	108 541,69	10 725,00	10 725,00	52 434,06
11700	ÅRSAVGIFTER OG FORSIKRING	202 452,10	151 931,00	151 931,00	170 927,58
11701	DRIVSTOFF OG REKVISITA	284 550,81	226 539,00	226 539,00	268 452,06
11702	VEDLIKEHOLD/SERV. AV TRAN	0,00	6 970,99	6 970,99	0,00
11707	UTG. TAXI/FERGE/BUSS/FLY/BC	23 673,49	16 504,99	16 504,99	22 342,00
11708	TRSP.UTG. TRYGGHETSALARM	38 242,85	31 612,99	31 612,99	24 838,98
11712	VERKSTEDUTG. / BILBERGING	229 397,12	202 819,99	202 819,99	191 582,72
11717	TRANSPORT AV LEGER	1 022,32	0,00	0,00	0,00
11800	STRØM	25 000,00	8 250,00	8 250,00	35 000,00
11852	DRIFT ALARMSYSTEMER	0,00	51 562,00	51 562,00	0,00
11900	HUSLEIE	596 394,00	164 512,00	164 512,00	843 132,00
11953	TV-LISENS/TV-KANALER 3NET /	5 849,91	6 997,00	6 997,00	3 900,00
11954	LISENSER PÅ DATAPROGRAMM	107 187,07	66 756,00	66 756,00	131 671,84
11956	ÅRSGEBYRER-AVGIFTER-GEBY	6 303,00	0,00	0,00	10 504,50
11963	LISENSER/AVGIFTER ON-LINE I	0,00	0,00	0,00	930,70
11965	BRUKERSTØTTE DATA	0,00	4 051,99	4 051,99	0,00
11968	PURREGEBYRER/INKASSOSAL	0,00	0,00	0,00	255,00
11972	DRIFT NETTVERKSLISENSER	11 340,00	20 260,00	20 260,00	11 752,60
11978	LISENS COMPILO	0,00	7 507,00	7 507,00	0,00
12000	INVENTAR OG UTSTYR	31 457,54	24 445,00	24 445,00	68 940,40
12002	EDB-UTSTYR	3 377,00	20 932,99	20 932,99	34 128,60
12011	TRYGGHETSALARMER	0,00	57 334,00	57 334,00	13 510,00
12012	TEKNISKE HJELPEMIDLER	0,00	101 064,00	101 064,00	0,00
12016	MOBILTELEFONER/FASTTELEF	27 492,00	5 529,00	5 529,00	6 788,80
12026	KJØP AV DATAMASKINER	0,00	15 961,99	15 961,99	0,00
12040	VELFERDSTEKNOLOGI	69 572,65	20 260,00	20 260,00	60 609,07
12090	MEDISINSK UTSTYR	9 732,53	43 264,00	43 264,00	0,00
12101	LEIE/LEASING KJØRETØY	0,00	3 663,00	3 663,00	5 080,00
12201	LEASING KOPIMASKIN	12 945,20	9 043,00	9 043,00	9 462,00
12202	LEIE INVENTAR OG UTSTYR	29 386,50	0,00	0,00	8 500,00
12207	LEASING FRANKERINGSMASKII	2 915,95	6 328,00	6 328,00	2 841,59
12400	SERVICEAVTALER	47 405,04	0,00	0,00	41 369,00
12401	VEDLIKEHOLDSAVTALER - IT	0,00	2 026,00	2 026,00	5 967,30
12409	SERVICE/REP TRYGGHETSALA	0,00	3 400,00	3 400,00	0,00
12601	LEIEVASK/KJØP AV RENHOLDS	0,00	0,00	0,00	14 000,00
12703	ANDRE KONSULENTTJENESTE	11 020,10	15 991,00	15 991,00	0,00
12710	KJØP AV SVAR-UT TJENESTE	0,00	0,00	0,00	154,88
13003	UTSKRIVNINGSKLARE PASIENT	0,00	4 207,00	4 207,00	20 406,00
13500	TJEN.KJØP FRA ANDRE KOMM	1 399,00	0,00	0,00	0,00
13715	TJENESTEKJØP FRA KÅFJORD	41 364,80	0,00	0,00	13 561,00
14290	MOMS	371 882,56	359 296,99	359 296,99	323 671,24
14709	DIV. TILSKUDD TIL ANDRE	333,34	0,00	0,00	0,00
15009	FORSINKELSESRENTER/GEBYF	18,07	0,00	0,00	0,00

Detaljert driftsregnskap 2022

Konto	Konto(T)	Regns. 2022	Oppr. bud. 2022	Rev. bud. 2022	Regns. 2021
15506	AVSETNING TIL BUNDNE FONC	0,00	0,00	0,00	213 490,52
11-59	Øvrige utgifter	2 857 264,75	2 411 900,74	2 411 900,74	3 152 248,22
16013	TYGGHETSALARM-EGENANDEL	-49 344,00	-107 038,00	-107 038,00	-43 960,00
17001	REFUSJON FRA NAV	0,00	-60 000,00	-60 000,00	0,00
17067	TILSKUDD MULTIDOSER	-34 000,00	-61 000,00	-61 000,00	-34 500,00
17100	REFUSJON SYKEPENGER	-1 098 229,50	-1 173 000,00	-1 173 000,00	-1 179 383,00
17101	REFUSJON SVANGERSK.LØNN	-150 915,00	0,00	0,00	0,00
17306	REF FRA FYLKET - LÆRLINGER	-91 652,00	0,00	0,00	-93 586,00
17500	REFUSJON FRA KOMMUNER	-386 796,41	0,00	0,00	-626 535,83
17704	ANDRE REFUSJONER	0,00	-1 200 000,00	-1 200 000,00	0,00
19501	BRUK AV BUNDNE DRIFTSFONC	-56 185,20	0,00	0,00	-436 751,01
60-99	Inntekter	-1 867 122,11	-2 601 037,99	-2 601 037,99	-2 414 715,84
347	HJEMMESYKEPLEIEN	23 178 401,71	17 679 144,61	18 063 740,61	21 921 020,58
10100	LØNN I FASTE STILLINGER	695 752,29	773 652,00	800 342,00	740 980,61
10200	VIKARLØNN SYKEFRAVÆR	10 638,90	18 381,00	18 381,00	1 340,04
10220	VIKARLØNN FERIE	78 369,20	54 247,00	54 247,00	76 764,48
10230	VIKARLØNN ANNET FRAVÆR	42 660,50	30 714,99	30 714,99	54 814,61
10235	VIKAR VED HELDIGDALSFRI	1 565,25	0,00	0,00	0,00
10299	TILLEGG FOR UBEKVEM ARBEI	3 865,69	0,00	0,00	8 903,28
10300	EKSTRAHJELP	27 790,64	10 150,00	10 150,00	15 047,80
10400	OVERTID	0,00	6 307,99	6 307,99	0,00
10507	EKSTRA BILGODTGJ.	0,00	4 826,00	4 826,00	0,00
10522	ANNEN LØNN	1 467,27	7 921,00	7 921,00	1 340,04
10532	TREKKPL. BILGODTGJØRELSE	65,72	0,00	0,00	0,00
10545	KONTANTGJ. ARBEIDSTØY/UNII	591,48	0,00	0,00	710,05
10900	PENSJONSUTGIFTER	190 212,83	123 577,99	123 577,99	219 861,83
01-09	Lønn inkl sos. utg.	1 052 979,77	1 029 777,97	1 056 467,97	1 119 762,74
11600	SKYSS OG KOST PÅ REISER (K	434,00	12 867,00	12 867,00	0,00
14701	TAP PÅ FORDRINGER	0,00	0,00	0,00	420,00
11-59	Øvrige utgifter	434,00	12 867,00	12 867,00	420,00
16000	EGENANDELER	-161 658,00	-175 738,00	-175 738,00	-170 740,00
17100	REFUSJON SYKEPENGER	0,00	-52 999,99	-52 999,99	-60 637,00
60-99	Inntekter	-161 658,00	-228 737,99	-228 737,99	-231 377,00
349	HJEMMEHJELP	891 755,77	813 906,98	840 596,98	888 805,74
10504	FOSTERHJEMSGODTGJØRELSI	21 120,00	0,00	0,00	0,00
01-09	Lønn inkl sos. utg.	21 120,00	0,00	0,00	0,00
352	STØTTEKONTAKT	21 120,00	0,00	0,00	0,00
10100	LØNN I FASTE STILLINGER	5 990 050,92	6 541 519,99	6 767 076,99	6 031 947,22
10108	FUNKSJONSTILLEGG	72 830,14	30 368,99	30 368,99	50 693,33
10112	LØNN SENIORPOLITISKE TILTAI	0,00	15 683,99	15 683,99	0,00
10199	TILL.FOR UBEKVEM ARB.TID-FA	813 572,08	927 273,99	927 273,99	930 178,36
10200	VIKARLØNN SYKEFRAVÆR	833 993,79	153 596,00	153 596,00	816 654,57
10210	VIKARLØNN FORLDREPERMISJ	0,00	0,00	0,00	2 292,27
10220	VIKARLØNN FERIE	617 875,56	393 498,99	393 498,99	500 610,99
10230	VIKARLØNN ANNET FRAVÆR	406 721,29	147 722,99	147 722,99	465 059,91
10235	VIKAR VED HELDIGDALSFRI	0,00	47 441,00	47 441,00	928,84
10238	VIKARLØNN SENIORTILTAK	0,00	11 537,99	11 537,99	0,00
10299	TILLEGG FOR UBEKVEM ARBEI	873 343,03	521 337,99	521 337,99	824 465,78
10300	EKSTRAHJELP	166 767,24	38 262,00	38 262,00	163 390,78
10400	OVERTID	246 483,56	126 207,99	126 207,99	177 889,17
10501	OMSORGLØNN	763 739,24	625 978,99	625 978,99	635 912,10
10504	FOSTERHJEMSGODTGJØRELSI	276 129,60	566 036,00	566 036,00	519 067,94
10505	STØTTEKONTAKTER	245 430,07	328 516,00	328 516,00	326 561,15
10506	HONORAR-SKATTE/TREKKPLIK	83 393,60	41 782,99	41 782,99	69 696,00
10507	EKSTRA BILGODTGJ.	0,00	20 508,99	20 508,99	0,00
10516	AVLASTNING	193 301,52	0,00	0,00	0,00
10518	LØNN VERTSFAMILIER	0,00	33 942,00	33 942,00	0,00
10521	FORSKJØVET ARBEIDSTID	29 451,45	65 473,99	65 473,99	5 496,99
10522	ANNEN LØNN	91 835,65	93 311,00	93 311,00	93 111,33

Detaljert driftsregnskap 2022

Konto	Konto(T)	Regns. 2022	Oppr. bud. 2022	Rev. bud. 2022	Regns. 2021
10529	TELEFONGODTGJØRELSE	0,00	7 561,00	7 561,00	0,00
10531	DIV TREKKPL. YTELSER	0,00	3 327,00	3 327,00	0,00
10532	TREKKPL. BILGODTGJØRELSE	1 961,53	6 653,99	6 653,99	3 057,57
10545	KONTANTGJ. ARBEIDSTØY/UNII	6 365,22	19 312,00	19 312,00	7 926,10
10750	LØNN RENHOLD	180 574,68	173 873,99	173 873,99	190 613,70
10751	VIKAR SYKEFRAVÆR RENHOLD	21 540,31	0,00	0,00	61 064,65
10752	VIKAR ANNET FRAVÆR RENHO	7 905,82	0,00	0,00	0,00
10900	PENSJONSUTGIFTER	1 964 962,49	1 231 450,00	1 231 450,00	2 183 513,34
01-09	Lønn inkl sos. utg.	13 888 228,79	12 172 179,86	12 397 736,86	14 060 132,09
11000	KONTORUTGIFTER	3 330,03	11 487,99	11 487,99	1 940,81
11002	TONER/BLEKK TIL SKRIVERE	1 527,00	1 578,00	1 578,00	0,00
11003	ABONNEMENT PÅ AVISER/TIDS	0,00	15 838,99	15 838,99	14 668,22
11004	FAGLITTERATUR	0,00	10 129,99	10 129,99	0,00
11007	FAG-ABONNEMENT	0,00	3 681,00	3 681,00	0,00
11058	MATERIELL AKTIVISERING	0,00	20 878,00	20 878,00	0,00
11100	MEDISINSKE FORBRUKSVAREF	12 499,38	5 065,00	5 065,00	8 706,56
11150	MATVARER	80 049,74	94 306,99	94 306,99	58 745,48
11151	BEVERTNING I KOMMUNAL REC	2 746,37	10 129,99	10 129,99	0,00
11152	BEVERTNING VED MØTER/UTV,	0,00	3 774,00	3 774,00	0,00
11153	MATSERV. VED KURS/OPPLÆR	700,00	3 958,00	3 958,00	0,00
11160	MATVARER - KAFÉ	0,00	0,00	0,00	5 192,00
11200	VELFERDSTILTAK ANSATTE	11 479,16	20 260,00	20 260,00	0,00
11201	VELFERDSTILTAK-PASIENTER	0,00	10 129,99	10 129,99	0,00
11203	TEKSTILER/MADRASSER PLEIR	0,00	6 469,00	6 469,00	0,00
11204	RENGJ.MIDLER,LYSPÆRER, M\	7 654,92	3 099,00	3 099,00	2 376,63
11206	OVERSETTING	0,00	6 078,00	6 078,00	0,00
11207	FARMASØYTISK TILSYN	0,00	12 561,00	12 561,00	0,00
11209	UTGIFTSDEKN. BESØKSHJEM	0,00	5 644,99	5 644,99	0,00
11212	UTGIFTSDEKN.STØTTEKONTAK	2 675,00	15 775,00	15 775,00	2 270,00
11213	UTG.DEKN.HELGAEVLASTNING	0,00	44 344,00	44 344,00	0,00
11214	ANNET FORBRUKSMATERIELL/	30 265,21	31 390,00	31 390,00	34 050,06
11222	GAVER TIL ANSATTE(BLOMSTE	0,00	2 062,00	2 062,00	0,00
11229	HOTELLOPPHOLD	4 055,42	10 129,99	10 129,99	0,00
11250	KJØP AV LEGETJENESTER	300,00	0,00	0,00	0,00
11303	MOBILELAFONUTG.-ABONNEM	10 142,45	5 764,00	5 764,00	11 934,51
11305	INTERNETT-ETABLERING OG BI	0,00	0,00	0,00	730,00
11500	UTG.FORELESER/KURSHOLDEI	0,00	13 810,99	13 810,99	0,00
11502	KURSAVGIFTER	7 139,00	15 376,99	15 376,99	2 586,69
11507	KURS-OVERNATTING OG TRAN	0,00	7 285,00	7 285,00	0,00
11600	SKYSS OG KOST PÅ REISER (K	13 947,40	30 901,99	30 901,99	20 391,50
11601	SKYSS OG KOST VED KURS	203,00	0,00	0,00	115,00
11657	KLESGODTGJ/UNIFORMSGODT	0,00	5 362,00	5 362,00	0,00
11658	UTGIFTSDEKN FOSTERHJ/BARI	227 063,96	256 986,00	256 986,00	261 987,00
11701	DRIVSTOFF OG REKVISITA	48 258,40	20 260,00	20 260,00	8 529,83
11707	UTG. TAXI/FERGE/BUSS/FLY/BC	9 582,00	0,00	0,00	0,00
11712	VERKSTEDUTG. / BILBERGING	4 290,00	15 388,99	15 388,99	28 002,51
11800	STRØM	38 567,08	25 245,00	25 245,00	35 840,71
11900	HUSLEIE	800 334,34	861 057,00	861 057,00	782 075,00
11953	TV-LISENS/TV-KANALER 3NET /	15 810,63	16 738,00	16 738,00	12 644,93
11954	LISENSER PÅ DATAPROGRAMM	61 858,87	91 558,99	91 558,99	92 217,74
11978	LISENS COMPILØ	0,00	10 130,00	10 130,00	0,00
12000	INVENTAR OG UTSTYR	0,00	15 982,00	15 982,00	679,01
12002	EDB-UTSTYR	8 775,00	25 441,00	25 441,00	0,00
12007	MEDIAUTSTYR	0,00	10 129,99	10 129,99	0,00
12015	UTEAPP./UTOMHUS	0,00	5 065,00	5 065,00	0,00
12016	MOBILELAFONER/FASTTELEF-	5 555,00	3 154,99	3 154,99	0,00
12040	VELFERDSTEKNOLOGI	0,00	10 129,99	10 129,99	0,00
12090	MEDISINSK UTSTYR	4 245,33	12 331,99	12 331,99	0,00
12101	LEIE/LEASING KJØRETØY	82 500,00	20 910,00	20 910,00	119 375,00

Detaljert driftsregnskap 2022

Konto	Konto(T)	Regns. 2022	Oppr. bud. 2022	Rev. bud. 2022	Regns. 2021
12201	LEASING KOPIMASKIN	11 512,80	20 740,00	20 740,00	7 316,00
12400	SERVICEAVTALER	9 348,34	10 129,99	10 129,99	8 080,00
12401	VEDLIKEHOLDSAVTALER - IT	0,00	3 154,99	3 154,99	3 978,19
12410	SERVICE/REP BRANNVARSLINC	765,00	0,00	0,00	-0,20
12703	ANDRE KONSULENTTJENESTE	4 268,61	0,00	0,00	10 085,00
13500	TJEN.KJØP FRA ANDRE KOMM	1 399,00	0,00	0,00	0,00
13700	DRIFTSAVTALE	229 285,00	172 210,00	172 210,00	219 120,00
13703	AVFALLSSERVICE - RENOVASJ	5 401,60	7 980,00	7 980,00	5 219,20
13710	TILSKUDD KÅFJORD VEKST	1 061 409,00	856 452,00	856 452,00	896 040,00
13711	LØNNSTILSK KÅFJORD VEKST	0,00	303 622,00	303 622,00	0,00
13715	TJENESTE KJØP FRA KÅFJORD	47 238,20	10 129,99	10 129,99	0,00
14290	MOMS	71 441,40	150 179,99	150 179,99	56 133,21
14709	DIV. TILSKUDD TIL ANDRE	333,33	0,00	0,00	0,00
15009	FORSINKELSESRENTER/GEBYF	2,60	0,00	0,00	3,45
11-59	Øvrige utgifter	2 937 959,57	3 362 379,75	3 362 379,75	2 711 034,04
17035	TILSKUDD RESSURSKREVENDE	-1 229 000,00	-2 000 000,00	-2 000 000,00	-2 260 859,00
17100	REFUSJON SYKEPENGER	-681 011,00	-478 000,00	-478 000,00	-720 662,00
17101	REFUSJON SVANGERSK.LØNN	-191 007,00	0,00	0,00	-366 163,00
17306	REF FRA FYLKET - LÆRLINGER	0,00	-19 999,99	-19 999,99	-9 374,00
17500	REFUSJON FRA KOMMUNER	0,00	0,00	0,00	-43 000,00
19501	BRUK AV BUNDNE DRIFTSFON	-18 886,00	0,00	0,00	0,00
60-99	Inntekter	-2 119 904,00	-2 497 999,99	-2 497 999,99	-3 400 058,00
355	BO OG AKTIVITETSTILBUD	14 706 284,36	13 036 559,62	13 262 116,62	13 371 108,13
15506	AVSETNING TIL BUNDNE FON	0,00	0,00	0,00	20 000,00
11-59	Øvrige utgifter	0,00	0,00	0,00	20 000,00
17500	REFUSJON FRA KOMMUNER	0,00	0,00	0,00	-20 000,00
60-99	Inntekter	0,00	0,00	0,00	-20 000,00
358	INNFØRING AV ABCDE I PRO-O	0,00	0,00	0,00	0,00
13709	DIV. KJØP FRA ANDRE	310 272,42	0,00	0,00	184 338,90
11-59	Øvrige utgifter	310 272,42	0,00	0,00	184 338,90
19501	BRUK AV BUNDNE DRIFTSFON	0,00	0,00	0,00	-130 000,00
60-99	Inntekter	0,00	0,00	0,00	-130 000,00
359	BPA-OPPLÆRING	310 272,42	0,00	0,00	54 338,90
10100	LØNN I FASTE STILLINGER	568 436,01	0,00	0,00	0,00
10900	PENSJONSUTGIFTER	98 436,50	0,00	0,00	0,00
01-09	Lønn inkl sos. utg.	666 872,51	0,00	0,00	0,00
15506	AVSETNING TIL BUNDNE FON	0,00	0,00	0,00	660 000,00
11-59	Øvrige utgifter	0,00	0,00	0,00	660 000,00
17039	TILSKUDD RUSARBEID FYLKES	0,00	0,00	0,00	-660 000,00
17100	REFUSJON SYKEPENGER	-132 435,00	0,00	0,00	0,00
19501	BRUK AV BUNDNE DRIFTSFON	-534 437,51	0,00	0,00	0,00
60-99	Inntekter	-666 872,51	0,00	0,00	-660 000,00
360	BOVEILEDER	0,00	0,00	0,00	0,00
10100	LØNN I FASTE STILLINGER	418 999,96	0,00	0,00	0,00
10900	PENSJONSUTGIFTER	97 774,20	0,00	0,00	0,00
01-09	Lønn inkl sos. utg.	516 774,16	0,00	0,00	0,00
15506	AVSETNING TIL BUNDNE FON	0,00	0,00	0,00	660 000,00
11-59	Øvrige utgifter	0,00	0,00	0,00	660 000,00
17039	TILSKUDD RUSARBEID FYLKES	0,00	0,00	0,00	-660 000,00
19501	BRUK AV BUNDNE DRIFTSFON	-516 774,16	0,00	0,00	0,00
60-99	Inntekter	-516 774,16	0,00	0,00	-660 000,00
361	FRILUFTSVEILEDER	0,00	0,00	0,00	0,00
15506	AVSETNING TIL BUNDNE FON	660 000,00	0,00	0,00	0,00
11-59	Øvrige utgifter	660 000,00	0,00	0,00	0,00
17000	REFUSJON FRA STATEN	-660 000,00	0,00	0,00	0,00
60-99	Inntekter	-660 000,00	0,00	0,00	0,00
362	AKTIVITET OG SOSIAL ARENA	0,00	0,00	0,00	0,00
10100	LØNN I FASTE STILLINGER	2 317 231,26	2 781 285,99	2 877 184,99	2 528 508,37
10108	FUNKSJONSTILLEGG	22 963,12	15 185,00	15 185,00	15 184,61

Detaljert driftsregnskap 2022

Konto	Konto(T)	Regns. 2022	Oppr. bud. 2022	Rev. bud. 2022	Regns. 2021
10199	TILL.FOR UBEKVEM ARB.TID-FA	24 319,68	81 199,98	81 199,98	35 859,73
10200	VIKARLØNN SYKEFRAVÆR	1 963,04	88 504,99	88 504,99	1 744,22
10210	VIKARLØNN FORLDREPERMISJ	125 417,58	0,00	0,00	348 630,63
10220	VIKARLØNN FERIE	0,00	102 788,99	102 788,99	0,00
10230	VIKARLØNN ANNET FRAVÆR	0,00	10 794,99	10 794,99	0,00
10299	TILLEGG FOR UBEKVEM ARBEI	47 174,15	30 450,00	30 450,00	33 230,78
10300	EKSTRAHJELP	0,00	15 465,00	15 465,00	9 806,97
10301	ENGASJEMENTER/LØNN PROS.	422 170,48	0,00	0,00	345 086,98
10400	OVERTID	9 825,87	5 397,00	5 397,00	6 082,28
10505	STØTTEKONTAKTER	175 147,00	109 693,99	109 693,99	149 432,40
10506	HONORAR-SKATTE/TREKKPLIK	13 440,00	0,00	0,00	0,00
10507	EKSTRA BILGODTGJ.	5 720,00	0,00	0,00	3 811,00
10522	ANNEN LØNN	7 204,77	0,00	0,00	5 419,94
10529	TELEFONGODTGJØRELSE	3 600,00	6 808,99	6 808,99	3 600,00
10532	TREKKPL. BILGODTGJØRELSE	1 559,26	0,00	0,00	1 211,58
10545	KONTANTGJ. ARBEIDSTØY/UNII	0,00	5 866,00	5 866,00	0,00
10900	PENSJONSUTGIFTER	716 800,98	420 089,99	420 089,99	805 291,75
01-09	Lønn inkl sos. utg.	3 894 537,19	3 673 530,91	3 769 429,91	4 292 901,24
11000	KONTORUTGIFTER	0,00	2 145,00	2 145,00	0,00
11002	TONER/BLEKK TIL SKRIVERE	0,00	2 151,98	2 151,98	0,00
11003	ABONNEMENT PÅ AVISER/TIDS	8 851,96	16 954,00	16 954,00	8 254,00
11004	FAGLITTERATUR	0,00	1 072,99	1 072,99	0,00
11058	MATERIELL AKTIVISERING	0,00	21 564,00	21 564,00	3 435,72
11150	MATVARER	66 408,23	64 303,99	64 303,99	36 324,03
11151	BEVERTNING I KOMMUNAL REC	21 796,54	25 000,00	25 000,00	0,00
11152	BEVERTNING VED MØTER/UTV.	0,00	0,00	0,00	1 066,00
11153	MATSERV. VED KURS/OPPLÆR	1 488,00	0,00	0,00	0,00
11201	VELFERDSTILTAK-PASIENTER	9 395,03	10 780,99	10 780,99	0,00
11204	RENGJ.MIDLER,LYSPÆRER, M\	120,08	0,00	0,00	0,00
11212	UTGIFTSDEKN.STØTTEKONTAK	98,00	0,00	0,00	0,00
11214	ANNET FORBRUKSMATERIELL/	16 611,80	14 344,00	14 344,00	11 805,45
11229	HOTELLOPPHOLD	2 640,72	4 312,00	4 312,00	0,00
11231	KJØP AV FORESTILLINGER/KON	960,00	0,00	0,00	0,00
11301	PORTO/FRAKT	0,00	0,00	0,00	44,00
11303	MOBILELEFONUTG.-ABONNEM	10 696,26	1 462,99	1 462,99	4 821,26
11305	INTERNETT-ETABLERING OG BI	0,00	6 187,00	6 187,00	0,00
11502	KURSAVGIFTER	568,00	651,00	651,00	16 050,00
11600	SKYSS OG KOST PÅ REISER (K	10 865,00	15 520,99	15 520,99	8 001,00
11700	ÅRSAVGIFTER OG FORSIKRINC	18 074,00	19 928,00	19 928,00	16 583,00
11701	DRIVSTOFF OG REKVISITA	185 907,97	4 399,00	4 399,00	52 107,53
11702	VEDLIKEHOLD/SERV. AV TRAN	0,00	7 506,00	7 506,00	0,00
11704	TRSP. AV ELDRE/FUNKSJONSH	0,00	16 495,99	16 495,99	0,00
11705	TRANSPORT AV DAGPASIENTE	0,00	12 160,00	12 160,00	0,00
11707	UTG. TAXI/FERGE/BUSS/FLY/BC	3 802,50	538,99	538,99	0,00
11712	VERKSTEDUTG. / BILBERGING	120 860,00	0,00	0,00	50 605,10
11716	TRANSPORTUTGIFTER V/SPES.	467,87	0,00	0,00	0,00
11830	NATURGASS/PROPAN	0,00	0,00	0,00	718,40
11951	KOMMUNALE EIENDOMSAVGIF	0,00	5 065,00	5 065,00	0,00
11953	TV-LISENS/TV-KANALER 3NET /	0,00	2 532,00	2 532,00	0,00
11956	ÅRSGEBYRER-AVGIFTER-GEBY	330,00	0,00	0,00	0,00
11963	LISENSER/AVGIFTER ON-LINE I	0,00	1 863,00	1 863,00	0,00
12000	INVENTAR OG UTSTYR	3 905,87	16 761,00	16 761,00	18 120,00
12016	MOBILELEFONER/FASTTELEF	4 496,00	0,00	0,00	0,00
12017	SPORTSUTSTYR	0,00	5 065,00	5 065,00	0,00
12703	ANDRE KONSULENTTJENESTE	96 900,00	0,00	0,00	0,00
13510	BEDRIFTSELSETJENESTE	0,00	5 500,00	5 500,00	0,00
13705	OMSETNINGSKONTROLL ALKO	6 990,00	60 780,00	60 780,00	19 320,00
13715	TJENESTEKJØP FRA KÅFJORD	791 514,00	0,00	0,00	0,00
14004	STATEN-TILBAKEBETALING AV	143 357,26	0,00	0,00	0,00

Detaljert driftsregnskap 2022

Konto	Konto(T)	Regns. 2022	Oppr. bud. 2022	Rev. bud. 2022	Regns. 2021
14290	MOMS	76 446,78	54 748,99	54 748,99	26 960,61
15506	AVSETNING TIL BUNDNE FONC	57 595,20	0,00	0,00	323 457,92
11-59	Øvrige utgifter	1 661 147,07	399 793,88	399 793,88	597 674,02
16214	SALG MAT ANDRE	-37 105,00	-37 917,00	-37 917,00	-21 795,00
17000	REFUSJON FRA STATEN	-861 000,00	0,00	-800 000,00	-780 000,00
17100	REFUSJON SYKEPENGER	-66 108,00	-85 999,99	-85 999,99	-15 932,00
17101	REFUSJON SVANGERSK.LØNN	1 349,00	0,00	0,00	-194 892,00
18901	GAVER	-57 595,20	0,00	0,00	0,00
19501	BRUK AV BUNDNE DRIFTSFONI	-635 945,29	0,00	0,00	0,00
60-99	Inntekter	-1 656 404,49	-123 916,99	-923 916,99	-1 012 619,00
371	AKTIV OMSORG	3 899 279,77	3 949 407,80	3 245 306,80	3 877 956,26
10506	HONORAR-SKATTE/TREKKPLIK	0,00	0,00	0,00	14 420,00
01-09	Lønn inkl sos. utg.	0,00	0,00	0,00	14 420,00
11151	BEVERTNING I KOMMUNAL REC	2 500,00	0,00	0,00	0,00
11231	KJØP AV FORESTILLINGER/KO	4 000,00	0,00	0,00	0,00
11904	LEIE AV LOKALER SEMINAR	2 500,00	0,00	0,00	0,00
15506	AVSETNING TIL BUNDNE FONC	0,00	0,00	0,00	5 780,00
11-59	Øvrige utgifter	9 000,00	0,00	0,00	5 780,00
17300	REFUSJON FRA FYLKET	0,00	0,00	0,00	-20 200,00
19501	BRUK AV BUNDNE DRIFTSFONI	-9 000,00	0,00	0,00	0,00
60-99	Inntekter	-9 000,00	0,00	0,00	-20 200,00
380	DEN KULTURELLE SPASERSTC	0,00	0,00	0,00	0,00
14703	TILSKUDD BOUTGIFTER	1 128,00	0,00	0,00	0,00
14711	UTBEDRINGSTILSKUDD	71 520,93	0,00	0,00	131 674,50
14764	TILSKUDD BOLIGBYGGING	400 000,00	499 999,99	499 999,99	200 000,00
14765	TILSKUDD GEOTEKNISKE UNDE	31 250,00	150 000,00	150 000,00	31 250,00
11-59	Øvrige utgifter	503 898,93	649 999,99	649 999,99	362 924,50
17704	ANDRE REFUSJONER	-1 128,00	0,00	0,00	-104 795,65
19501	BRUK AV BUNDNE DRIFTSFONI	-502 770,93	0,00	0,00	-258 128,85
19502	BRUK KOMMUNALT UTVIKLING	0,00	-650 000,00	-650 000,00	0,00
60-99	Inntekter	-503 898,93	-650 000,00	-650 000,00	-362 924,50
385	TILSKUDDSDORDNINGER	0,00	-0,01	-0,01	0,00
10100	LØNN I FASTE STILLINGER	859 898,86	868 053,99	894 914,99	707 478,67
10108	FUNKSJONSTILLEGG	50 615,44	80 000,00	80 000,00	9 333,34
10506	HONORAR-SKATTE/TREKKPLIK	457,60	0,00	0,00	0,00
10507	EKSTRA BILGODTGJ.	7 623,00	0,00	0,00	1 906,00
10529	TELEFONGODTGJØRELSE	3 600,00	3 653,99	3 653,99	3 600,00
10532	TREKKPL. BILGODTGJØRELSE	1 265,64	0,00	0,00	464,28
10900	PENSJONSUTGIFTER	201 992,14	138 657,99	138 657,99	184 351,03
01-09	Lønn inkl sos. utg.	1 125 452,68	1 090 365,98	1 117 226,98	907 133,32
11152	BEVERTNING VED MØTER/UTV,	267,00	1 012,99	1 012,99	0,00
11202	ARBEIDSTØY	0,00	3 039,00	3 039,00	0,00
11229	HOTELLOPPHOLD	804,46	10 129,99	10 129,99	0,00
11502	KURSAVGIFTER	0,00	3 039,00	3 039,00	0,00
11507	KURS-OVERNATNING OG TRAN	853,57	3 075,00	3 075,00	0,00
11512	KONFERANSEAVGIFTER	0,00	3 039,00	3 039,00	0,00
11600	SKYSS OG KOST PÅ REISER (K	12 071,60	6 078,00	6 078,00	3 402,00
11601	SKYSS OG KOST VED KURS	390,10	3 117,00	3 117,00	0,00
11707	UTG. TAXI/FERGE/BUSS/FLY/BC	2 846,36	3 175,99	3 175,99	0,00
12002	EDB-UTSTYR	0,00	2 026,00	2 026,00	4 756,00
14290	MOMS	519,41	5 152,99	5 152,99	1 189,00
11-59	Øvrige utgifter	17 752,50	42 884,96	42 884,96	9 347,00
17000	REFUSJON FRA STATEN	0,00	0,00	0,00	-28 483,52
17100	REFUSJON SYKEPENGER	0,00	0,00	0,00	7 750,00
18102	SAMETINGET-TILSK. TORSPRÅI	0,00	0,00	0,00	-152 700,80
19501	BRUK AV BUNDNE DRIFTSFONI	-102 000,00	0,00	0,00	0,00
60-99	Inntekter	-102 000,00	0,00	0,00	-173 434,32
403	ADMINISTRASJON UTV AVD	1 041 205,18	1 133 250,94	1 160 111,94	743 046,00
10507	EKSTRA BILGODTGJ.	0,00	0,00	0,00	1 905,00

Detaljert driftsregnskap 2022

Konto	Konto(T)	Regns. 2022	Oppr. bud. 2022	Rev. bud. 2022	Regns. 2021
10532	TREKKPL. BILGODTGJØRELSE	0,00	0,00	0,00	258,64
01-09	Lønn inkl sos. utg.	0,00	0,00	0,00	2 163,64
11003	ABONNEMENT PÅ AVISER/TIDS	10 278,96	12 799,00	12 799,00	6 118,00
11151	BEVERTNING I KOMMUNAL REC	3 924,55	2 026,00	2 026,00	4 106,40
11164	MAT/BEV. MED MVA-KOMPENS,	0,00	2 026,00	2 026,00	0,00
11214	ANNET FORBRUKSMATERIELL/	813,28	4 051,99	4 051,99	253,88
11222	GAVER TIL ANSATTE(BLOMSTE	0,00	2 026,00	2 026,00	3 600,00
11229	HOTELLOPPHOLD	0,00	15 195,00	15 195,00	0,00
11402	GAVER VED REPRESENTASJON	0,00	2 032,99	2 032,99	46 893,75
11407	PROFILERING	0,00	30 390,00	30 390,00	19 915,00
11502	KURSAVGIFTER	0,00	60 780,00	60 780,00	0,00
11507	KURS-OVERNATTING OG TRAN	0,00	4 051,99	4 051,99	0,00
11600	SKYSS OG KOST PÅ REISER (K	0,00	5 065,00	5 065,00	1 778,00
11601	SKYSS OG KOST VED KURS	0,00	10 129,99	10 129,99	0,00
11707	UTG. TAXI/FERGE/BUSS/FLY/BC	0,00	10 405,00	10 405,00	0,00
11954	LISENSER PÅ DATAPROGRAMM	0,00	0,00	0,00	6 792,00
11968	PURREGEBYRER/INKASSOSAL	0,00	0,00	0,00	455,00
12201	LEASING KOPIMASKIN	12 939,73	8 509,99	8 509,99	8 486,40
12400	SERVICEAVTALER	4 752,72	16 207,99	16 207,99	4 253,66
14290	MOMS	4 902,17	34 374,00	34 374,00	10 367,47
15009	FORSINKELSESDRENTER/GEBYF	0,00	0,00	0,00	77,59
11-59	Øvrige utgifter	37 611,41	220 070,93	220 070,93	113 097,15
16231	OPPMÅLINGSGEBYR	0,00	0,00	0,00	-16 690,00
17704	ANDRE REFUSJONER	0,00	0,00	0,00	-525,00
60-99	Inntekter	0,00	0,00	0,00	-17 215,00
404	FELLESUTG UTV AVD	37 611,41	220 070,93	220 070,93	98 045,79
10100	LØNN I FASTE STILLINGER	567 351,47	434 341,00	447 771,00	411 517,67
10300	EKSTRAHJELP	14 465,81	0,00	0,00	0,00
10506	HONORAR-SKATTE/TREKKPLIK	33 000,00	0,00	0,00	0,00
10507	EKSTRA BILGODTGJ.	0,00	4 059,99	4 059,99	0,00
10522	ANNEN LØNN	30 000,00	0,00	0,00	33 500,00
10529	TELEFONGODTGJØRELSE	0,00	7 307,99	7 307,99	2 100,00
10900	PENSJONSUTGIFTER	128 342,78	69 378,99	69 378,99	121 314,37
01-09	Lønn inkl sos. utg.	773 160,06	515 087,97	528 517,97	568 432,04
11005	KARTVERK	0,00	0,00	0,00	47 697,00
11152	BEVERTNING VED MØTER/UTV,	0,00	1 012,99	1 012,99	0,00
11153	MATSERV. VED KURS/OPPLÆR	2 375,00	2 026,00	2 026,00	2 300,00
11202	ARBEIDSTØY	352,00	3 039,00	3 039,00	1 083,20
11214	ANNET FORBRUKSMATERIELL/	0,00	8 104,00	8 104,00	0,00
11229	HOTELLOPPHOLD	0,00	10 129,99	10 129,99	1 440,00
11301	PORTO/FRAKT	0,00	0,00	0,00	261,90
11303	MOBILTELEFONUTG.-ABONNEM	1 078,40	0,00	0,00	2 048,91
11305	INTERNETT-ETABLERING OG BI	0,00	0,00	0,00	195,20
11401	KUNNGJØRINGER	3 304,00	4 051,99	4 051,99	4 318,00
11502	KURSAVGIFTER	9 400,00	8 104,00	8 104,00	15 120,00
11507	KURS-OVERNATTING OG TRAN	1 500,00	12 155,99	12 155,99	0,00
11600	SKYSS OG KOST PÅ REISER (K	0,00	16 784,99	16 784,99	0,00
11601	SKYSS OG KOST VED KURS	0,00	4 336,00	4 336,00	0,00
11654	FLYTTEGODTGJØRELSE	15 870,00	0,00	0,00	0,00
11707	UTG. TAXI/FERGE/BUSS/FLY/BC	0,00	9 117,00	9 117,00	0,00
11853	FORSIKRINGER - BYGNINGER/M	2 727,00	3 545,00	3 545,00	2 727,00
11950	KONTINGENTER	0,00	1 012,99	1 012,99	750,00
11954	LISENSER PÅ DATAPROGRAMM	248 452,47	233 701,00	233 701,00	204 673,00
11959	GEBYR TIL STATENS KARTVER	29 625,00	25 324,99	25 324,99	24 135,00
12002	EDB-UTSTYR	11 052,00	20 259,98	20 259,98	0,00
12400	SERVICEAVTALER	39 898,00	0,00	0,00	19 030,00
12700	ADVOKATUTGIFTER/JURIDISK E	12 956,80	10 129,99	10 129,99	0,00
12703	ANDRE KONSULENTTJENESTE	54 459,74	0,00	0,00	0,00
14290	MOMS	87 971,36	77 197,99	77 197,99	59 114,75

Detaljert driftsregnskap 2022

Konto	Konto(T)	Regns. 2022	Oppr. bud. 2022	Rev. bud. 2022	Regns. 2021
11-59	Øvrige utgifter	521 021,77	450 033,88	450 033,88	384 893,96
16208	SAKSBEHANDLINGSGEBYRER	-183 788,00	-194 749,99	-194 749,99	-196 020,00
16231	OPPMÅLINGSGEBYR	-63 390,00	-194 749,99	-194 749,99	-149 100,00
17100	REFUSJON SYKEPENGER	0,00	-1 999,99	-1 999,99	-3 542,00
17101	REFUSJON SVANGERSK.LØNN	0,00	0,00	0,00	-27 220,00
17501	REFUSJON FRA LYNGEN	-91 509,36	0,00	0,00	0,00
17704	ANDRE REFUSJONER	-2 700,00	0,00	0,00	-18 181,50
19501	BRUK AV BUNDNE DRIFTSFONI	-54 000,00	0,00	0,00	0,00
60-99	Inntekter	-395 387,36	-391 499,98	-391 499,98	-394 063,50
405	KART,OPPMÅLING,BYGGESAK	898 794,47	573 621,88	587 051,88	559 262,50
10100	LØNN I FASTE STILLINGER	417 886,63	597 261,00	615 735,00	463 533,07
10507	EKSTRA BILGODTGJ.	0,00	3 045,00	3 045,00	0,00
10529	TELEFONGODTGJØRELSE	0,00	3 653,99	3 653,99	2 700,00
10532	TREKKPL. BILGODTGJØRELSE	0,00	0,00	0,00	86,39
10900	PENSJONSUTGIFTER	96 249,78	95 402,99	95 402,99	125 601,98
01-09	Lønn inkl sos. utg.	514 136,41	699 362,99	717 836,99	591 921,44
11004	FAGLITTERATUR	0,00	505,99	505,99	0,00
11151	BEVERTNING I KOMMUNAL REC	998,67	2 026,00	2 026,00	0,00
11214	ANNET FORBRUKSMATERIELL/	0,00	2 026,00	2 026,00	0,00
11229	HOTELLOPPHOLD	0,00	5 065,00	5 065,00	0,00
11237	KARTVERK OG REG.PLANER	30 000,00	0,00	0,00	0,00
11401	KUNNGJØRINGER	4 956,00	10 129,99	10 129,99	9 442,40
11502	KURSAVGIFTER	0,00	6 078,00	6 078,00	11 050,00
11507	KURS-OVERNATTING OG TRAN	0,00	3 039,00	3 039,00	0,00
11600	SKYSS OG KOST PÅ REISER (K	0,00	7 090,99	7 090,99	570,50
11601	SKYSS OG KOST VED KURS	0,00	2 026,00	2 026,00	0,00
11654	FLYTTEGODTGJØRELSE	9 350,00	0,00	0,00	0,00
11707	UTG. TAXI/FERGE/BUSS/FLY/BC	0,00	5 065,00	5 065,00	0,00
11904	LEIE AV LOKALER SEMINAR	1 550,00	2 026,00	2 026,00	0,00
11954	LISENSER PÅ DATAPROGRAMM	788,95	5 065,00	5 065,00	0,00
11956	ÅRSGEBYRER-AVGIFTER-GEBY	0,00	0,00	0,00	400,00
11968	PURREGEBYRER/INKASSOSAL	35,00	0,00	0,00	0,00
11990	DRIFT NETTSIDER	788,95	0,00	0,00	0,00
11993	SÆRSKILT KÅFJORD	0,00	0,00	0,00	180,00
12002	EDB-UTSTYR	17 827,00	0,00	0,00	0,00
12703	ANDRE KONSULENTTJENESTE	0,00	10 129,99	10 129,99	0,00
14290	MOMS	13 590,23	10 969,00	10 969,00	3 110,60
11-59	Øvrige utgifter	79 884,80	71 241,94	71 241,94	24 753,50
16208	SAKSBEHANDLINGSGEBYRER	-52 950,00	-18 670,99	-18 670,99	-31 715,00
17100	REFUSJON SYKEPENGER	0,00	-22 000,00	-22 000,00	-59 228,00
19501	BRUK AV BUNDNE DRIFTSFONI	-144 000,00	0,00	0,00	0,00
60-99	Inntekter	-196 950,00	-40 670,99	-40 670,99	-90 943,00
406	AREALPLAN/KOMMUNEPLAN	397 071,21	729 933,93	748 407,93	525 731,94
10100	LØNN I FASTE STILLINGER	619 910,71	557 578,99	574 846,99	323 540,17
10108	FUNKSJONSTILLEGG	13 440,00	0,00	0,00	0,00
10300	EKSTRAHJELP	0,00	0,00	0,00	14 071,79
10400	OVERTID	6 009,05	0,00	0,00	12 528,32
10506	HONORAR-SKATTE/TREKKPLIK	436,80	0,00	0,00	326,40
10507	EKSTRA BILGODTGJ.	0,00	3 516,00	3 516,00	0,00
10529	TELEFONGODTGJØRELSE	3 600,00	3 653,99	3 653,99	2 167,74
10532	TREKKPL. BILGODTGJØRELSE	0,00	0,00	0,00	105,47
10900	PENSJONSUTGIFTER	144 966,94	89 063,99	89 063,99	89 262,47
01-09	Lønn inkl sos. utg.	788 363,50	653 812,97	671 080,97	442 002,36
11000	KONTORUTGIFTER	628,90	0,00	0,00	273,86
11001	KOPIPAPIR	186,55	0,00	0,00	88,03
11010	BREVARK OG KONVOLUTTER	36,91	0,00	0,00	22,36
11151	BEVERTNING I KOMMUNAL REC	310,00	1 030,99	1 030,99	13 240,16
11152	BEVERTNING VED MØTER/UTV,	1 024,00	2 139,00	2 139,00	0,00
11153	MATSERV. VED KURS/OPPLÆR	0,00	0,00	0,00	1 065,00

Detaljert driftsregnskap 2022

Konto	Konto(T)	Regns. 2022	Oppr. bud. 2022	Rev. bud. 2022	Regns. 2021
11214	ANNET FORBRUKSMATERIELL/	0,00	3 039,00	3 039,00	66,85
11229	HOTELLOPPHOLD	3 209,81	5 065,00	5 065,00	1 547,17
11238	UTGIFTER STRATEGISK NÆRIN	0,00	10 129,99	10 129,99	622,71
11401	KUNNGJØRINGER	1 652,40	4 051,99	4 051,99	0,00
11502	KURSAVGIFTER	0,00	0,00	0,00	1 348,00
11507	KURS-OVERNATTING OG TRAN	4 933,05	2 178,00	2 178,00	5 812,27
11512	KONFERANSEAVGIFTER	2 840,00	3 039,00	3 039,00	0,00
11600	SKYSS OG KOST PÅ REISER (K	2 543,10	6 078,00	6 078,00	2 601,80
11601	SKYSS OG KOST VED KURS	0,00	2 026,00	2 026,00	0,00
11654	FLYTTEGODTGJØRELSE	0,00	0,00	0,00	4 931,80
11707	UTG. TAXI/FERGE/BUSS/FLY/BC	9 125,35	4 051,99	4 051,99	80,19
11954	LISENSER PÅ DATAPROGRAMM	7 049,00	10 584,00	10 584,00	6 695,00
11963	LISENSER/AVGIFTER ON-LINE I	60,00	0,00	0,00	0,00
12002	EDB-UTSTYR	0,00	12 156,00	12 156,00	4 756,00
12201	LEASING KOPIMASKIN	418,95	0,00	0,00	436,20
12202	LEIE INVENTAR OG UTSTYR	122,40	0,00	0,00	229,31
12207	LEASING FRANKERINGSMASKII	158,50	0,00	0,00	156,41
12400	SERVICEAVTALER	690,94	0,00	0,00	542,19
12703	ANDRE KONSULENTTJENESTE	7 700,00	0,00	0,00	14 850,00
12710	KJØP AV SVAR-UT TJENESTE	799,69	0,00	0,00	1 647,92
14290	MOMS	7 588,55	12 389,99	12 389,99	4 645,07
11-59	Øvrige utgifter	51 078,10	77 958,95	77 958,95	65 658,30
19500	BRUK AV NÆRINGSFOND	-839 441,60	-777 583,00	-777 583,00	-507 660,66
60-99	Inntekter	-839 441,60	-777 583,00	-777 583,00	-507 660,66
410	NÆRINGSKONTORET	0,00	-45 811,08	-28 543,08	0,00
11900	HUSLEIE	2 800,00	0,00	0,00	0,00
12002	EDB-UTSTYR	4 700,00	0,00	0,00	0,00
13726	TJENESTEKJØP VISIT LYNGENF	319 000,00	253 249,99	253 249,99	319 000,00
14290	MOMS	1 175,00	0,00	0,00	0,00
11-59	Øvrige utgifter	327 675,00	253 249,99	253 249,99	319 000,00
19500	BRUK AV NÆRINGSFOND	-250 000,00	-250 000,00	-250 000,00	-250 000,00
60-99	Inntekter	-250 000,00	-250 000,00	-250 000,00	-250 000,00
411	REISELIV-TURISTINFORMASJO	77 675,00	3 249,99	3 249,99	69 000,00
17704	ANDRE REFUSJONER	0,00	0,00	0,00	5 704,00
19501	BRUK AV BUNDNE DRIFTSFOND	0,00	0,00	0,00	-5 704,00
60-99	Inntekter	0,00	0,00	0,00	0,00
413	HALTI FORVALTNINGSOMRÅDE	0,00	0,00	0,00	0,00
11300	GEBYRER BANKTJENESTER	212,76	0,00	0,00	443,46
15506	AVSETNING TIL BUNDNE FONC	28 427,24	0,00	0,00	53 404,54
11-59	Øvrige utgifter	28 640,00	0,00	0,00	53 848,00
16304	LEIE UTEAREAL	-16 500,00	0,00	0,00	-28 440,00
16515	SALG AV KART	0,00	0,00	0,00	-100,00
18901	GAVER	-12 140,00	0,00	0,00	-25 308,00
60-99	Inntekter	-28 640,00	0,00	0,00	-53 848,00
414	TURLØYPER	0,00	0,00	0,00	0,00
13723	LINDORFF - LÅNEFORVALTNINC	7 680,00	25 324,99	25 324,99	11 755,00
14290	MOMS	1 920,00	6 331,00	6 331,00	2 938,75
14701	TAP PÅ FORDRINGER	0,00	0,00	0,00	0,01
15200	UTLÅN NÆRINGSFOND	200 000,00	150 000,00	250 000,00	142 997,75
15500	AVSETN. TIL NÆRINGSFOND	83 596,00	200 000,00	200 000,00	157 406,83
11-59	Øvrige utgifter	293 196,00	381 655,99	481 655,99	315 098,34
19206	AVDRAG PÅ NÆRINGSFONDSL.	-83 596,00	-199 999,99	-199 999,99	-157 406,83
19500	BRUK AV NÆRINGSFOND	-209 600,00	-181 250,00	-281 250,00	-157 691,51
60-99	Inntekter	-293 196,00	-381 249,99	-481 249,99	-315 098,34
415	UTLÅN AV NÆRINGSFOND	0,00	406,00	406,00	0,00
14745	TILSKUDD NÆRINGSFOND/KRA	846 199,00	349 999,99	399 999,99	976 549,00
14772	LÆRLINGETILSKUDD	0,00	73 999,99	73 999,99	0,00
11-59	Øvrige utgifter	846 199,00	423 999,98	473 999,98	976 549,00
17300	REFUSJON FRA FYLKET	-40 000,00	0,00	0,00	-33 750,00

Detaljert driftsregnskap 2022

Konto	Konto(T)	Regns. 2022	Oppr. bud. 2022	Rev. bud. 2022	Regns. 2021
19500	BRUK AV NÆRINGSFOND	-806 199,00	-424 000,00	-474 000,00	-942 799,00
60-99	Inntekter	-846 199,00	-424 000,00	-474 000,00	-976 549,00
416	TILSKUDD AV NÆRINGSFOND	0,00	-0,02	-0,02	0,00
14004	STATEN-TILBAKEBETALING AV	0,00	0,00	0,00	283 066,00
14748	TILSKUDD NÆRINGSFORENING	0,00	25 450,00	25 450,00	0,00
14770	TILSK.KOMM.UTVIKLINGSFOND	1 141 241,00	0,00	0,00	1 445 859,00
15502	AVSETN TIL KOMMUNALT UTVIK	0,00	1 174 051,00	1 174 051,00	0,00
15506	AVSETNING TIL BUNDNE FONC	0,00	0,00	0,00	787 215,00
11-59	Øvrige utgifter	1 141 241,00	1 199 501,00	1 199 501,00	2 516 140,00
17000	REFUSJON FRA STATEN	0,00	0,00	0,00	-1 525 000,00
17300	REFUSJON FRA FYLKET	0,00	-1 199 986,00	-1 199 986,00	-658 215,00
19501	BRUK AV BUNDNE DRIFTSFONI	-1 141 242,00	0,00	0,00	-332 925,00
60-99	Inntekter	-1 141 242,00	-1 199 986,00	-1 199 986,00	-2 516 140,00
417	KOMMUNALT UTVIKLINGSFONI	-1,00	-485,00	-485,00	0,00
13710	TILSKUDD KÅFJORD VEKST	0,00	0,00	0,00	537 262,00
14714	TILSKUDD TIL KÅFJORD VEKST	496 107,00	613 000,00	613 000,00	107 453,00
14747	TILSKUDD GRENDEUTVALG	13 362,40	40 000,00	40 000,00	30 000,00
11-59	Øvrige utgifter	509 469,40	652 999,99	652 999,99	674 715,00
19500	BRUK AV NÆRINGSFOND	-509 469,40	-613 000,00	-613 000,00	-612 999,98
60-99	Inntekter	-509 469,40	-613 000,00	-613 000,00	-612 999,98
418	ANDRE TILSKUDD TIL NÆRI	0,00	39 999,99	39 999,99	61 715,02
11214	ANNET FORBRUKSMATERIELL/	4 865,04	0,00	0,00	0,00
13703	AVFALLSSERVICE - RENOVASJ	0,00	15 195,00	15 195,00	0,00
14290	MOMS	216,26	3 799,00	3 799,00	0,00
11-59	Øvrige utgifter	5 081,30	18 994,00	18 994,00	0,00
18105	PROSJEKTSKJØNNSMIDLER	0,00	-15 000,00	-15 000,00	0,00
19501	BRUK AV BUNDNE DRIFTSFONI	-5 081,30	0,00	0,00	0,00
60-99	Inntekter	-5 081,30	-15 000,00	-15 000,00	0,00
420	RYDDEAKSJON I FJÆRA/SKRO	0,00	3 994,00	3 994,00	0,00
13500	TJEN.KJØP FRA ANDRE KOMM	10 000,00	30 390,00	30 390,00	10 000,00
11-59	Øvrige utgifter	10 000,00	30 390,00	30 390,00	10 000,00
424	ÅRØYHOLMEN	10 000,00	30 390,00	30 390,00	10 000,00
10300	EKSTRAHJELP	0,00	0,00	0,00	15 448,79
10301	ENGASJEMENTER/LØNN PROS.	21 250,66	0,00	0,00	300 337,07
10900	PENSJONSUTGIFTER	0,00	0,00	0,00	31 342,91
01-09	Lønn inkl sos. utg.	21 250,66	0,00	0,00	347 128,77
11151	BEVERTNING I KOMMUNAL REC	0,00	0,00	0,00	10 023,07
11214	ANNET FORBRUKSMATERIELL/	0,00	0,00	0,00	31,20
11400	STILLINGSANNONSER	44 115,20	0,00	0,00	0,00
11900	HUSLEIE	0,00	0,00	0,00	2 245,22
14290	MOMS	11 028,80	0,00	0,00	142,51
15506	AVSETNING TIL BUNDNE FONC	1 023 605,34	0,00	0,00	475 295,23
11-59	Øvrige utgifter	1 078 749,34	0,00	0,00	487 737,23
18105	PROSJEKTSKJØNNSMIDLER	-1 100 000,00	0,00	0,00	-834 866,00
60-99	Inntekter	-1 100 000,00	0,00	0,00	-834 866,00
427	INTERKOMMUNALT PLANSAMA	0,00	0,00	0,00	0,00
10100	LØNN I FASTE STILLINGER	753 389,23	1 089 791,00	1 123 521,00	1 177 572,51
10400	OVERTID	1 048,21	0,00	0,00	0,00
10507	EKSTRA BILGODTGJ.	5 720,00	0,00	0,00	0,00
10529	TELEFONGODTGJØRELSE	4 650,00	7 986,00	7 986,00	3 609,68
10532	TREKKPL. BILGODTGJØRELSE	1 644,59	3 237,99	3 237,99	613,21
10900	PENSJONSUTGIFTER	171 758,95	174 076,00	174 076,00	300 434,05
01-09	Lønn inkl sos. utg.	938 210,98	1 275 090,99	1 308 820,99	1 482 229,45
11202	ARBEIDSTØY	0,00	4 125,00	4 125,00	0,00
11229	HOTELLOPPHOLD	0,00	6 310,99	6 310,99	0,00
11303	MOBILTELEFONUTG.-ABONNEM	762,12	7 699,00	7 699,00	5 891,20
11502	KURSAVGIFTER	1 690,00	3 154,99	3 154,99	0,00
11507	KURS-OVERNATNING OG TRAN	0,00	4 168,00	4 168,00	0,00
11600	SKYSS OG KOST PÅ REISER (K	12 060,50	8 104,00	8 104,00	4 049,50

Detaljert driftsregnskap 2022

Konto	Konto(T)	Regns. 2022	Oppr. bud. 2022	Rev. bud. 2022	Regns. 2021
11601	SKYSS OG KOST VED KURS	726,00	4 051,99	4 051,99	0,00
11707	UTG. TAXI/FERGE/BUSS/FLY/BC	0,00	2 064,00	2 064,00	0,00
11900	HUSLEIE	1 200,00	4 051,99	4 051,99	1 200,00
11954	LISENSER PÅ DATAPROGRAMM	0,00	2 026,00	2 026,00	0,00
12002	EDB-UTSTYR	18 212,00	14 290,99	14 290,99	20 415,60
13525	ANDEL SKOGBRUKSSJEF	111 790,00	123 607,00	123 607,00	78 684,00
14290	MOMS	4 610,58	9 871,99	9 871,99	6 562,90
14746	TILSKUDD NORSK LANDBRUKS	0,00	17 305,99	17 305,99	0,00
11-59	Øvrige utgifter	151 051,20	210 831,93	210 831,93	116 803,20
16208	SAKSBEHANDLINGSGEBYRER	-21 760,00	-51 264,00	-51 264,00	-71 435,00
17000	REFUSJON FRA STATEN	0,00	0,00	0,00	-11 781,30
19500	BRUK AV NÆRINGSFOND	-363 443,00	-500 000,00	-500 000,00	-499 999,99
19501	BRUK AV BUNDNE DRIFTSFONDI	-18 000,00	0,00	0,00	0,00
60-99	Inntekter	-403 203,00	-551 264,00	-551 264,00	-583 216,29
430	LANDBRUKSKONTORET	686 059,18	934 658,92	968 388,92	1 015 816,36
13714	KJØP AVLØSERTJENESTER	90 000,00	101 299,99	101 299,99	115 000,00
11-59	Øvrige utgifter	90 000,00	101 299,99	101 299,99	115 000,00
431	LANDBRUKSVIKAR	90 000,00	101 299,99	101 299,99	115 000,00
13524	ANDEL DISTRIKTSVETERINÆR	285 308,00	264 170,00	264 170,00	248 951,00
11-59	Øvrige utgifter	285 308,00	264 170,00	264 170,00	248 951,00
432	DISTRIKTSVETERINÆR	285 308,00	264 170,00	264 170,00	248 951,00
10100	LØNN I FASTE STILLINGER	100 026,62	229 632,00	229 632,00	254 464,55
10230	VIKARLØNN ANNET FRAVÆR	42 004,86	0,00	0,00	0,00
10300	EKSTRAHJELP	4 285,23	0,00	0,00	0,00
10301	ENGASJEMENTER/LØNN PROS.	287 471,60	0,00	0,00	222 445,79
10400	OVERTID	626,33	0,00	0,00	0,00
10506	HONORAR-SKATTE/TREKKPLIK	121 242,60	0,00	0,00	261 847,18
10523	HONORAR OVERSETTING/TOLK	12 650,00	0,00	0,00	0,00
10531	DIV TREKKPL. YTELSER	2 500,00	0,00	0,00	15 000,00
10532	TREKKPL. BILGODTGJØRELSE	1 220,59	0,00	0,00	434,07
10805	MØTEGODTGJØRELSE	11 148,00	0,00	0,00	0,00
10900	PENSJONSUTGIFTER	90 475,35	36 680,00	36 680,00	116 428,78
01-09	Lønn inkl sos. utg.	673 651,18	266 312,00	266 312,00	870 620,37
11000	KONTORUTGIFTER	0,00	0,00	0,00	2 496,80
11003	ABONNEMENT PÅ AVISER/TIDS	6 047,13	0,00	0,00	0,00
11051	MATERIELL FORMING/HEIMKUN	33 525,20	0,00	0,00	1 584,80
11058	MATERIELL AKTIVISERING	1 724,80	0,00	0,00	11 568,80
11150	MATVARER	4 226,86	0,00	0,00	10 973,54
11151	BEVERTNING I KOMMUNAL REC	106 457,30	0,00	0,00	21 896,78
11214	ANNET FORBRUKSMATERIELL/	2 161,09	657 234,00	657 234,00	3 095,14
11229	HOTELLOPPHOLD	2 718,75	0,00	0,00	0,00
11231	KJØP AV FORESTILLINGER/KOM	9 510,00	0,00	0,00	21 000,00
11303	MOBILTELEFONUTG.-ABONNEM	3 300,00	0,00	0,00	2 400,00
11401	KUNNGJØRINGER	7 482,40	0,00	0,00	0,00
11402	GAVER VED REPRESENTASJON	6 410,00	0,00	0,00	0,00
11500	UTG.FORELESER/KURSHOLDEI	23 947,00	0,00	0,00	0,00
11504	ANNET KURSMATERIELL	6 298,34	0,00	0,00	0,00
11507	KURS-OVERNATTING OG TRAN	0,00	0,00	0,00	249,11
11600	SKYSS OG KOST PÅ REISER (K	11 380,00	0,00	0,00	2 866,50
11700	ÅRSAVGIFTER OG FORSIKRING	5 950,00	0,00	0,00	4 100,00
11701	DRIVSTOFF OG REKVISITA	12 759,04	0,00	0,00	12 140,13
11702	VEDLIKEHOLD/SERV. AV TRAN	7 600,00	0,00	0,00	6 300,00
11706	TRANSPORT EKSKURSJONER	0,00	0,00	0,00	1 950,00
11707	UTG. TAXI/FERGE/BUSS/FLY/BC	4 613,81	0,00	0,00	1 728,30
11904	LEIE AV LOKALER SEMINAR	0,00	0,00	0,00	3 000,00
12000	INVENTAR OG UTSTYR	19 873,60	0,00	0,00	7 106,40
12005	BØKER TIL FOLKEBIBLIOTEKET	10 581,00	0,00	0,00	0,00
12020	AB.AVISER/TIDSSKR/ÅRBØKER	275,00	0,00	0,00	0,00
12027	SAMISKE MEDIER(BØKER/KASS	9 414,50	0,00	0,00	25 563,50

Detaljert driftsregnskap 2022

Konto	Konto(T)	Regns. 2022	Oppr. bud. 2022	Rev. bud. 2022	Regns. 2021
12703	ANDRE KONSULENTTJENESTE	15 192,85	0,00	0,00	39 660,00
14001	SAMETINGET-TILBAKEBET. AV	60 962,66	0,00	0,00	0,00
14290	MOMS	23 459,32	164 308,99	164 308,99	25 153,25
14700	TILSKUDD	103 060,17	0,00	0,00	145 000,00
14712	TILSK. KIRKELIG FELLESRÅD	0,00	0,00	0,00	5 709,22
14741	TILSKUDD STIPEND/ETTERUTD.	57 000,00	0,00	0,00	39 000,00
14796	RESERVERT SAMEPOLITISK UT	0,00	530 000,00	530 000,00	0,00
15506	AVSETNING TIL BUNDNE FONC	300 000,00	0,00	0,00	341 311,54
11-59	Øvrige utgifter	855 930,82	1 351 542,99	1 351 542,99	735 853,81
17100	REFUSJON SYKEPENSER	288,00	-10 000,00	-10 000,00	-40 518,00
18102	SAMETINGET-TILSK. TORSPRÅI	-1 358 000,00	-1 621 000,00	-1 621 000,00	-1 442 661,59
19501	BRUK AV BUNDNE DRIFTSFONI	-171 870,00	0,00	0,00	-123 294,59
60-99	Inntekter	-1 529 582,00	-1 631 000,00	-1 631 000,00	-1 606 474,18
435	SAMISKE SPRÅKTILTAK-UTVIK	0,00	-13 145,01	-13 145,01	0,00
10100	LØNN I FASTE STILLINGER	618 110,87	599 286,00	607 286,00	590 326,21
10105	FAST LØNN SAMISK KURS	378 352,22	686 194,99	487 841,99	152 661,33
10301	ENGASJEMENTER/LØNN PROS.	0,00	242 999,99	-0,01	0,00
10400	OVERTID	866,37	0,00	4 000,00	6 451,36
10506	HONORAR-SKATTE/TREKKPLIK	2 774,40	0,00	3 000,00	37 734,40
10507	EKSTRA BILGODTGJ.	2 860,00	3 446,00	3 446,00	0,00
10522	ANNEN LØNN	1 869,97	0,00	5 000,00	0,00
10523	HONORAR OVERSETTING/TOLK	73 525,00	63 810,00	73 810,00	3 000,00
10529	TELEFONGODTGJØRELSE	3 600,00	3 896,00	3 600,00	3 600,00
10532	TREKKPL. BILGODTGJØRELSE	3 272,75	3 111,00	3 111,00	634,94
10803	TAPT ARBEIDSFORTJENESTE	15 543,84	11 012,99	23 012,99	20 904,58
10805	MØTEGODTGJØRELSE	22 402,00	23 446,00	26 446,00	30 659,66
10900	PENSJONSUTGIFTER	222 249,56	95 726,00	145 726,00	162 752,74
01-09	Lønn inkl sos. utg.	1 345 426,98	1 732 928,96	1 386 279,96	1 008 725,22
11000	KONTORUTGIFTER	3 399,84	1 012,99	3 512,99	2 259,00
11003	ABONNEMENT PÅ AVISER/TIDS	26 497,93	26 848,99	26 848,99	21 459,60
11004	FAGLITTERATUR	0,00	1 012,99	1 012,99	496,00
11050	LÆREBØKER/LÆREMIDLER INK	0,00	3 039,00	3 039,00	0,00
11051	MATERIELL FORMING/HEIMKUN	4 000,00	0,00	0,00	0,00
11151	BEVERTNING I KOMMUNAL REC	4 143,00	5 065,00	5 065,00	0,00
11152	BEVERTNING VED MØTER/UTV,	8 720,67	6 078,00	6 078,00	7 771,82
11153	MATSERV. VED KURS/OPPLÆR	6 108,00	0,00	10 000,00	1 649,00
11156	MATVARER EKSURSJONER/LE	0,00	4 051,99	2 051,99	0,00
11157	MATV. ELEVRÅD/VELFERD ELE	8 838,50	15 195,00	15 195,00	14 194,02
11164	MAT/BEV. MED MVA-KOMPENS/	0,00	6 078,00	6 078,00	0,00
11206	OVERSETTING	0,00	27 351,00	0,00	0,00
11214	ANNET FORBRUKSMATERIELL/	289,51	1 051,00	1 051,00	603,23
11223	EKSURSJONER OPPHOLDSUT	0,00	0,00	0,00	4 752,28
11229	HOTELLOPPHOLD	9 898,76	16 062,00	20 062,00	0,00
11231	KJØP AV FORESTILLINGER/KOM	2 000,00	0,00	2 000,00	0,00
11245	TAPT ARB.FORTJ TIL ARBEIDSC	0,00	3 442,00	1 442,00	878,50
11300	GEBYRER BANKTJENESTER	35,00	0,00	0,00	105,00
11301	PORTO/FRAKT	0,00	0,00	0,00	350,00
11401	KUNNGJØRINGER	111 685,60	137 548,99	137 548,99	138 719,20
11402	GAVER VED REPRESENTASJON	0,00	1 012,99	1 012,99	0,00
11405	TELEFON/TELEFAX-OPPFØRIN	0,00	7 099,99	5 099,99	0,00
11502	KURSAVGIFTER	3 506,99	5 155,99	5 155,99	2 163,00
11507	KURS-OVERNATTING OG TRAN	2 175,90	5 155,99	5 155,99	1 245,81
11508	KURS FOLKEVALGTE	0,00	1 101,00	1 101,00	0,00
11600	SKYSS OG KOST PÅ REISER (K	30 487,10	30 390,00	30 390,00	6 370,30
11606	SKYSS OG KOST- UTVALG	0,00	6 078,00	5 078,00	0,00
11611	SKYSS OG KOST - SAMISKOPPI	0,00	6 078,00	5 078,00	0,00
11706	TRANSPORT EKSURSJONER	9 250,00	20 824,00	20 824,00	7 500,00
11707	UTG. TAXI/FERGE/BUSS/FLY/BC	12 051,67	2 290,99	2 290,99	0,00
11900	HUSLEIE	0,00	7 597,00	2 597,00	0,00

Detaljert driftsregnskap 2022

Konto	Konto(T)	Regns. 2022	Oppr. bud. 2022	Rev. bud. 2022	Regns. 2021
11950	KONTINGENTER	0,00	0,00	0,00	120 000,00
11963	LISENSER/AVGIFTER ON-LINE I	25 731,54	0,00	26 000,00	40 831,64
11968	PURREGEBYRER/INKASSOSAL	35,00	0,00	0,00	0,00
12000	INVENTAR OG UTSTYR	0,00	1 030,99	1 030,99	0,00
12002	EDB-UTSTYR	10 594,00	0,00	11 000,00	502,40
12201	LEASING KOPIMASKIN	192,43	1 012,99	1 012,99	189,99
12207	LEASING FRANKERINGSMASKII	0,00	1 012,99	1 012,99	39,07
12400	SERVICEAVTALER	108,93	1 012,99	1 012,99	12 414,54
12703	ANDRE KONSULENTTJENESTE	15 900,44	0,00	16 000,00	0,00
12710	KJØP AV SVAR-UT TJENESTE	0,00	1 012,99	1 012,99	65,46
12711	KJØP AV TOLKE- OVERSETTINC	51 429,21	0,00	60 000,00	41 361,50
13709	DIV. KJØP FRA ANDRE	4 561,00	0,00	5 000,00	0,00
14290	MOMS	43 075,33	53 503,99	53 503,99	78 392,15
14712	TILSK. KIRKELIG FELLESRÅD	33 000,00	33 004,99	33 004,99	33 000,00
14716	TILSK. AB SAMISKE AVISER	36 721,91	70 786,99	70 786,99	65 295,03
14796	RESERVERT SAMEPOLITISK UT	0,00	0,00	510 000,00	0,00
15009	FORSINKELSESDRENTER/GEBYF	956,05	0,00	1 000,00	0,00
11-59	Øvrige utgifter	465 394,31	508 999,84	1 116 148,84	602 608,54
18102	SAMETINGET-TILSK. TORSPRÅI	-1 759 796,81	-2 264 500,00	-2 525 000,00	-1 461 333,76
19501	BRUK AV BUNDNE DRIFTSFONI	-51 024,48	0,00	0,00	-150 000,00
60-99	Inntekter	-1 810 821,29	-2 264 500,00	-2 525 000,00	-1 611 333,76
436	SAMISKE SPRÅKTILTAK	0,00	-22 571,20	-22 571,20	-0,00
10100	LØNN I FASTE STILLINGER	1 671 679,08	1 821 343,99	1 821 343,99	1 758 892,69
10230	VIKARLØNN ANNET FRAVÆR	0,00	5 102,99	0,99	0,00
10300	EKSTRAHJELP	0,00	5 619,99	19,99	1 668,51
10301	ENGASJEMENTER/LØNN PROS.	34 200,00	10 024,99	110 024,99	32 000,00
10400	OVERTID	0,00	1 057,99	1 057,99	508,30
10506	HONORAR-SKATTE/TREKKPLIK	59 712,00	43 777,00	43 777,00	40 990,00
10507	EKSTRA BILGODTGJ.	5 720,00	4 209,99	4 209,99	5 720,00
10522	ANNEN LØNN	0,00	14 756,00	14 756,00	6 000,00
10523	HONORAR OVERSETTING/TOLK	0,00	45,00	45,00	0,00
10529	TELEFONGODTGJØRELSE	7 200,00	7 546,00	7 546,00	8 264,51
10532	TREKKPL. BILGODTGJØRELSE	1 554,49	5 332,99	5 332,99	1 147,98
10900	PENSJONSUTGIFTER	384 394,73	290 931,00	490 931,00	466 338,01
01-09	Lønn inkl sos. utg.	2 164 460,30	2 209 747,93	2 499 045,93	2 321 530,00
11000	KONTORUTGIFTER	4 856,66	8 665,00	8 665,00	0,00
11001	KOPIPAPIR	0,00	4 906,00	4 906,00	6 053,80
11002	TONER/BLEKK TIL SKRIVERE	0,00	5 865,00	865,00	0,00
11003	ABONNEMENT PÅ AVISER/TIDS	5 098,75	6 463,99	5 463,99	5 876,25
11004	FAGLITTERATUR	0,00	1 099,99	1 099,99	0,00
11012	HÅNDBØKER	0,00	1 030,99	1 030,99	0,00
11050	LÆREBØKER/LÆREMIDLER INK	1 493,00	3 130,00	3 130,00	3 163,00
11051	MATERIELL FORMING/HEIMKUN	31 885,92	7 219,00	7 219,00	19 633,77
11052	BØKER TIL SKOLEBIBLIOTEK	0,00	4 372,00	-0,00	0,00
11053	FRITT SKOLEMATERIELL	0,00	3 298,99	298,99	0,00
11150	MATVARER	15 422,76	30 588,00	30 588,00	32 523,50
11151	BEVERTNING I KOMMUNAL REC	32 344,33	8 301,00	8 301,00	11 619,04
11152	BEVERTNING VED MØTER/UTV,	297,40	0,00	0,00	0,00
11153	MATSERV. VED KURS/OPPLÆR	665,50	7 219,00	2 219,00	1 649,00
11159	MATVARER TIL EKSAMEN	0,00	0,00	0,00	296,61
11160	MATVARER - KAFÈ	0,00	4 677,00	4 677,00	0,00
11164	MAT/BEV. MED MVA-KOMPENS,	0,00	12 375,00	375,00	0,00
11200	VELFERDSTILTAK ANSATTE	0,00	0,00	0,00	11 563,00
11214	ANNET FORBRUKSMATERIELL/	19 760,71	14 191,99	14 191,99	12 975,05
11222	GAVER TIL ANSATTE(BLOMSTE	0,00	2 026,00	2 026,00	0,00
11223	EKSKURSJONER OPPHOLDSUT	54 181,40	0,00	0,00	0,00
11229	HOTELLOPPHOLD	18 923,65	20 533,99	20 533,99	0,00
11231	KJØP AV FORESTILLINGER/KO	11 296,00	3 039,00	3 039,00	40 998,50
11300	GEBYRER BANKTJENESTER	35,00	0,00	0,00	35,00

Detaljert driftsregnskap 2022

Konto	Konto(T)	Regns. 2022	Oppr. bud. 2022	Rev. bud. 2022	Regns. 2021
11301	PORTO/FRAKT	0,00	1 216,00	1 216,00	132,00
11305	INTERNETT-ETABLERING OG BI	13 897,32	0,00	0,00	12 988,27
11400	STILLINGSANNONSER	0,00	8 104,00	104,00	0,00
11401	KUNNGJØRINGER	28 063,60	21 273,00	21 273,00	13 500,80
11402	GAVER VED REPRESENTASJON	363,00	1 030,99	1 030,99	3 179,50
11404	SPONSEANNONSER	1 100,00	0,00	0,00	0,00
11500	UTG.FORELESER/KURSHOLDE	30 000,00	6 078,00	6 078,00	15 090,00
11502	KURSAVGIFTER	5 390,00	3 057,00	3 057,00	288,00
11507	KURS-OVERNATTING OG TRAN	2 450,89	25 801,00	20 801,00	974,11
11600	SKYSS OG KOST PÅ REISER (K	13 418,00	44 881,99	24 881,99	8 581,00
11601	SKYSS OG KOST VED KURS	672,00	0,00	0,00	575,00
11700	ÅRSAVGIFTER OG FORSIKRING	0,00	10 312,00	10 312,00	0,00
11701	DRIVSTOFF OG REKVISITA	3 293,18	0,00	0,00	0,00
11702	VEDLIKEHOLD/SERV. AV TRAN	0,00	1 012,99	12,99	0,00
11706	TRANSPORT EKSKURSJONER	5 410,71	6 078,00	35 347,00	0,00
11707	UTG. TAXI/FERGE/BUSS/FLY/BC	7 975,09	28 656,00	28 656,00	0,00
11800	STRØM	22 134,51	0,00	24 000,00	23 763,37
11840	Ved	1 880,00	0,00	0,00	0,00
11855	FORSIKRING PERSONER(TILFE	2 372,00	0,00	0,00	2 345,00
11900	HUSLEIE	217 656,00	231 867,00	231 867,00	215 915,50
11954	LISENSER PÅ DATAPROGRAMM	4 064,80	0,00	0,00	0,00
11963	LISENSER/AVGIFTER ON-LINE I	0,00	10 129,99	10 129,99	9 480,00
11968	PURREGEBYRER/INKASSOSAL	300,00	0,00	0,00	122,00
11973	DRIFT LOKALE LISENSER	814,40	6 078,00	6 078,00	2 738,56
12000	INVENTAR OG UTSTYR	52 029,52	7 126,99	7 126,99	59 632,56
12002	EDB-UTSTYR	5 482,00	15 195,00	15 195,00	6 847,00
12026	KJØP AV DATAMASKINER	0,00	15 195,00	0,00	0,00
12035	MØBLER	0,00	20 260,00	70 260,00	0,00
12201	LEASING KOPIMASKIN	8 923,28	20 260,00	20 260,00	8 652,70
12400	SERVICEAVTALER	0,00	0,00	0,00	795,20
12404	INNLEID SNØBRØYTING	4 000,00	0,00	0,00	0,00
12705	KJØP AV UNDERVISNINGSTJEN	0,00	0,00	0,00	30 000,00
14290	MOMS	46 363,91	64 843,99	64 843,99	46 209,26
15009	FORSINKELSESDRETER/GEBYF	47,76	0,00	0,00	0,00
15506	AVSETNING TIL BUNDNE FON	333 135,65	0,00	0,00	94 132,72
11-59	Øvrige utgifter	1 007 498,70	697 458,86	721 160,86	702 329,07
17100	REFUSJON SYKEPENGER	-130 874,00	0,00	0,00	0,00
17300	REFUSJON FRA FYLKET	-275 000,00	-274 999,99	-274 999,99	-275 000,00
17503	REFUSJON FRA SKJERVØY	0,00	0,00	0,00	-1 411,37
17704	ANDRE REFUSJONER	-12 085,00	-40 000,00	-40 000,00	-19 447,70
18101	TILSKUDD FRA SAMETINGET	0,00	-480 000,00	-950 000,00	-1 778 000,00
18102	SAMETINGET-TILSK. TORSPRÅI	-2 754 000,00	-2 141 000,00	-1 804 000,00	-950 000,00
19501	BRUK AV BUNDNE DRIFTSFON	0,00	0,00	-180 000,00	0,00
60-99	Inntekter	-3 171 959,00	-2 935 999,99	-3 248 999,99	-3 023 859,07
437	SAMISK SPRÅKSENTER	-0,00	-28 793,20	-28 793,20	-0,00
10100	LØNN I FASTE STILLINGER	448 610,32	444 403,99	458 143,99	420 162,88
10200	VIKARLØNN SYKEFRAVÆR	0,00	10 150,00	10 150,00	11 940,92
10506	HONORAR-SKATTE/TREKKPLIK	41,60	0,00	0,00	0,00
10507	EKSTRA BILGODTGJ.	2 860,00	0,00	0,00	3 811,00
10522	ANNEN LØNN	3 433,17	0,00	0,00	0,00
10529	TELEFONGODTGJØRELSE	600,00	0,00	0,00	0,00
10532	TREKKPL. BILGODTGJØRELSE	782,28	0,00	0,00	914,78
10751	VIKAR SYKEFRAVÆR RENHOLI	64,14	0,00	0,00	0,00
10900	PENSJONSUTGIFTER	104 363,06	70 987,00	70 987,00	114 238,77
01-09	Lønn inkl sos. utg.	560 754,57	525 540,99	539 280,99	551 068,35
11000	KONTORUTGIFTER	4 241,97	4 308,99	4 308,99	5 958,35
11002	TONER/BLEKK TIL SKRIVERE	0,00	1 147,99	1 147,99	0,00
11151	BEVERTNING I KOMMUNAL REC	902,30	1 648,99	1 648,99	2 773,00
11164	MAT/BEV. MED MVA-KOMPENS	0,00	1 648,99	1 648,99	0,00

Detaljert driftsregnskap 2022

Konto	Konto(T)	Regns. 2022	Oppr. bud. 2022	Rev. bud. 2022	Regns. 2021
11204	RENGJ.MIDLER,LYSPÆRER, M\	2 261,47	2 026,00	2 026,00	3 031,09
11214	ANNET FORBRUKSMATERIELL/	3 229,52	2 119,99	2 119,99	3 811,28
11229	HOTELLOPPHOLD	0,00	2 248,99	2 248,99	0,00
11301	PORTO/FRAKT	4 706,66	4 051,99	4 051,99	3 756,88
11303	MOBILTELEFONUTG.-ABONNEM	1 674,79	0,00	0,00	1 178,16
11502	KURSAVGIFTER	6 520,00	5 383,99	5 383,99	0,00
11507	KURS-OVERNATTING OG TRAN	0,00	4 257,00	4 257,00	0,00
11600	SKYSS OG KOST PÅ REISER (K	6 986,40	8 167,00	8 167,00	8 232,00
11601	SKYSS OG KOST VED KURS	0,00	2 209,00	2 209,00	300,00
11701	DRIVSTOFF OG REKVISITA	2 299,64	0,00	0,00	0,00
11707	UTG. TAXI/FERGE/BUSS/FLY/BC	161,00	2 140,99	2 140,99	30,00
11800	STRØM	0,00	22 978,00	22 978,00	11 394,52
11900	HUSLEIE	229 856,00	132 082,99	132 082,99	229 516,00
11950	KONTINGENTER	3 558,00	1 276,99	1 276,99	2 700,00
11954	LISENSER PÅ DATAPROGRAMM	25 042,60	38 581,99	38 581,99	34 595,60
11956	ÅRSGEBYRER-AVGIFTER-GEBY	0,00	0,00	0,00	4 781,50
11968	PURREGEBYRER/INKASSOSAL	140,00	0,00	0,00	35,00
12000	INVENTAR OG UTSTYR	10 427,96	9 490,99	9 490,99	8 981,06
12002	EDB-UTSTYR	19 172,56	11 143,00	11 143,00	9 853,00
12005	BØKER TIL FOLKEBIBLIOTEKET	64 862,63	64 078,00	64 078,00	62 762,80
12007	MEDIAUTSTYR	182,11	0,00	0,00	0,00
12020	AB.AVISER/TIDSSKR/ÅRBØKER	19 415,46	19 207,00	19 207,00	19 088,60
12021	KULTURFONDBØKER	12 206,81	13 642,99	13 642,99	14 930,09
12022	AV-MEDIER	4 655,08	7 018,00	7 018,00	4 260,59
12036	DATAUTSTYR STUDIEBIBLIOTEI	0,00	0,00	0,00	396,00
12037	BØKER STUDIEBIBLIOTEK	22 182,30	20 968,00	20 968,00	18 843,36
12201	LEASING KOPIMASKIN	786,65	8 637,00	8 637,00	4 800,00
12400	SERVICEAVTALER	3 166,35	3 643,00	3 643,00	990,65
13301	TJENESTEKJØP FRA FYLKET	2 381,50	0,00	0,00	0,00
13500	TJEN.KJØP FRA ANDRE KOMM	17 647,00	0,00	0,00	0,00
13701	DRIFTSAVTALE	276,80	0,00	0,00	0,00
13703	AVFALLSSERVICE - RENOVASJ	3 114,00	4 062,00	4 062,00	3 321,60
14290	MOMS	22 078,13	32 989,00	32 989,00	23 915,22
15506	AVSETNING TIL BUNDNE FOND	117 178,44	0,00	0,00	0,00
11-59	Øvrige utgifter	611 314,13	431 158,84	431 158,84	484 236,35
17000	REFUSJON FRA STATEN	-150 000,00	0,00	0,00	0,00
17100	REFUSJON SYKEPENGER	-22,00	-10 999,99	-10 999,99	-29 670,00
17300	REFUSJON FRA FYLKET	-2 920,30	0,00	0,00	-3 514,00
17500	REFUSJON FRA KOMMUNER	-6 600,00	0,00	0,00	0,00
19501	BRUK AV BUNDNE DRIFTSFONDI	-78 984,37	0,00	0,00	0,00
60-99	Inntekter	-238 526,67	-10 999,99	-10 999,99	-33 184,00
445	BIBLIOTEK	933 542,03	945 699,84	959 439,84	1 002 120,70
10100	LØNN I FASTE STILLINGER	854 656,78	1 001 172,99	1 032 148,99	807 126,43
10108	FUNKSJONSTILLEGG	3 543,12	3 542,99	3 542,99	2 983,92
10230	VIKARLØNN ANNET FRAVÆR	0,00	5 397,00	5 397,00	0,00
10299	TILLEGG FOR UBEKVEM ARBEI	0,00	0,00	0,00	29,12
10300	EKSTRAHJELP	84 358,40	0,00	0,00	0,00
10400	OVERTID	5 176,87	0,00	0,00	2 398,81
10506	HONORAR-SKATTE/TREKKPLIK	2 347,90	0,00	0,00	0,00
10507	EKSTRA BILGODTGJ.	2 860,00	0,00	0,00	0,00
10522	ANNEN LØNN	7 484,40	0,00	0,00	0,00
10529	TELEFONGODTGJØRELSE	10 800,00	0,00	0,00	0,00
10532	TREKKPL. BILGODTGJØRELSE	744,65	0,00	0,00	60,42
10900	PENSJONSUTGIFTER	220 798,58	160 487,99	160 487,99	202 618,56
01-09	Lønn inkl sos. utg.	1 192 770,70	1 170 600,98	1 201 576,98	1 015 217,26
11000	KONTORUTGIFTER	1 082,20	1 121,00	1 121,00	2 395,20
11151	BEVERTNING I KOMMUNAL REC	716,00	1 519,00	1 519,00	41,90
11164	MAT/BEV. MED MVA-KOMPENS/	0,00	0,00	0,00	1 087,00
11204	RENGJ.MIDLER,LYSPÆRER, M\	57,44	0,00	0,00	823,28

Detaljert driftsregnskap 2022

Konto	Konto(T)	Regns. 2022	Oppr. bud. 2022	Rev. bud. 2022	Regns. 2021
11214	ANNET FORBRUKSMATERIELL/	3 198,02	1 012,99	1 012,99	1 291,09
11229	HOTELLOPPHOLD	0,00	3 135,00	3 135,00	0,00
11301	PORTO/FRAKT	0,00	0,00	0,00	1 172,32
11303	MOBILELEFONUTG.-ABONNEM	1 665,40	3 403,99	3 403,99	2 197,47
11502	KURSAVGIFTER	3 520,00	4 051,99	4 051,99	3 960,00
11507	KURS-OVERNATTING OG TRAN	1 288,39	2 152,99	2 152,99	0,00
11600	SKYSS OG KOST PÅ REISER (K	8 970,90	5 065,00	5 065,00	474,00
11601	SKYSS OG KOST VED KURS	670,80	2 139,00	2 139,00	0,00
11700	ÅRSAVGIFTER OG FORSIKRING	28 218,00	12 413,00	12 413,00	13 178,00
11701	DRIVSTOFF OG REKVISITA	62 204,43	45 585,00	45 585,00	49 310,73
11702	VEDLIKEHOLD/SERV. AV TRAN	21 014,40	32 416,00	32 416,00	25 116,80
11707	UTG. TAXI/FERGE/BUSS/FLY/BC	27 755,19	25 324,99	25 324,99	22 524,52
11858	FORSIKRING INNHOLD BOKBU	0,00	2 026,00	2 026,00	0,00
11900	HUSLEIE	0,00	26 302,99	26 302,99	0,00
11954	LISENSER PÅ DATAPROGRAMM	25 042,60	28 443,00	28 443,00	24 839,60
11956	ÅRSGEBYRER-AVGIFTER-GEBY	0,00	0,00	0,00	2 381,50
12000	INVENTAR OG UTSTYR	4 999,60	6 078,00	6 078,00	2 096,80
12002	EDB-UTSTYR	6 788,00	5 209,99	5 209,99	0,00
12005	BØKER TIL FOLKEBIBLIOTEKET	73 846,13	70 909,99	70 909,99	69 997,01
12007	MEDIAUTSTYR	182,10	0,00	0,00	0,00
12020	AB.AVISER/TIDSSKR/ÅRBØKER	5 248,30	6 430,99	6 430,99	3 836,00
12021	KULTURFONDBØKER	9 116,38	9 117,00	9 117,00	6 239,07
12022	AV-MEDIER	4 895,84	4 939,00	4 939,00	0,00
13301	TJENESTEKJØP FRA FYLKET	2 381,50	0,00	0,00	0,00
13500	TJEN.KJØP FRA ANDRE KOMM	0,00	1 519,00	1 519,00	0,00
14290	MOMS	39 751,35	37 020,00	37 020,00	67 911,01
14707	DIVERSE BIDRAG/GAVER TIL PI	400,00	0,00	0,00	0,00
15506	AVSETNING TIL BUNDNE FON	140 000,00	0,00	0,00	120 000,00
11-59	Øvrige utgifter	473 012,97	337 335,91	337 335,91	420 873,30
17002	TILSKUDD FRA SAMETINGET	-500 000,00	-499 999,99	-499 999,99	-500 000,00
17100	REFUSJON SYKEPENSER	433,00	0,00	0,00	-12 718,00
17300	REFUSJON FRA FYLKET	-450 000,00	-400 000,00	-400 000,00	-450 000,00
17501	REFUSJON FRA LYNGEN	-60 000,00	-60 000,00	-60 000,00	-37 000,00
17504	REFUSJON FRA NORDREISA	-60 000,00	-60 000,00	-60 000,00	-36 000,00
19501	BRUK AV BUNDNE DRIFTSFON	-250 000,00	0,00	0,00	0,00
60-99	Inntekter	-1 319 567,00	-1 019 999,99	-1 019 999,99	-1 035 718,00
446	BOKBUSS	346 216,67	487 936,90	518 912,90	400 372,56
10100	LØNN I FASTE STILLINGER	377 879,23	598 577,99	617 113,99	557 667,80
10300	EKSTRAHJELP	1 286,14	0,00	0,00	0,00
10400	OVERTID	10 571,56	0,00	0,00	0,00
10506	HONORAR-SKATTE/TREKKPLIK	176,00	0,00	0,00	230,40
10507	EKSTRA BILGODTGJ.	1 270,00	3 045,00	3 045,00	0,00
10529	TELEFONGODTGJØRELSE	2 264,52	4 124,99	4 124,99	3 600,00
10532	TREKKPL. BILGODTGJØRELSE	227,90	0,00	0,00	217,30
10900	PENSJONSUTGIFTER	50 885,92	95 612,99	95 612,99	147 555,43
01-09	Lønn inkl sos. utg.	444 561,27	701 360,98	719 896,98	709 270,93
11003	ABONNEMENT PÅ AVISER/TIDS	270,00	0,00	0,00	4 047,00
11151	BEVERTNING I KOMMUNAL REC	2 255,48	4 051,99	4 051,99	2 718,40
11152	BEVERTNING VED MØTER/UTV,	1 696,04	0,00	0,00	0,00
11164	MAT/BEV. MED MVA-KOMPENS,	0,00	2 026,00	2 026,00	360,81
11214	ANNET FORBRUKSMATERIELL/	68,56	3 039,00	3 039,00	1 267,47
11229	HOTELLOPPHOLD	0,00	6 078,00	6 078,00	0,00
11400	STILLINGSANNONSER	1 900,00	0,00	0,00	0,00
11401	KUNNGJØRINGER	17 346,40	4 051,99	4 051,99	5 239,20
11402	GAVER VED REPRESENTASJON	1 153,00	2 062,00	2 062,00	0,00
11502	KURSAVGIFTER	0,00	3 094,00	3 094,00	0,00
11507	KURS-OVERNATTING OG TRAN	0,00	3 723,00	3 723,00	594,95
11600	SKYSS OG KOST PÅ REISER (K	2 216,70	8 104,00	8 104,00	3 222,80
11601	SKYSS OG KOST VED KURS	0,00	2 199,00	2 199,00	185,00

Detaljert driftsregnskap 2022

Konto	Konto(T)	Regns. 2022	Oppr. bud. 2022	Rev. bud. 2022	Regns. 2021
11707	UTG. TAXI/FERGE/BUSS/FLY/BC	0,00	6 078,00	6 078,00	0,00
11950	KONTINGENTER	6 000,00	1 147,99	1 147,99	0,00
11956	ÅRSGEBYRER-AVGIFTER-GEBY	19 224,00	0,00	0,00	25 475,20
12002	EDB-UTSTYR	0,00	4 051,99	4 051,99	0,00
12700	ADVOKATUTGIFTER/JURIDISK E	14 049,60	0,00	0,00	0,00
13736	VEDLIKEHOLD JAN LINDVALL S.	0,00	5 155,99	5 155,99	5 000,00
14290	MOMS	14 647,14	6 253,99	6 253,99	8 003,87
14724	KULTURPRIS	600,00	4 999,99	4 999,99	5 904,00
11-59	Øvrige utgifter	81 426,92	66 116,93	66 116,93	62 018,70
17100	REFUSJON SYKEPENGER	-17 638,00	-7 999,99	-7 999,99	-21 734,00
17300	REFUSJON FRA FYLKET	0,00	0,00	0,00	-521,80
17704	ANDRE REFUSJONER	0,00	0,00	0,00	-2 570,00
60-99	Inntekter	-17 638,00	-7 999,99	-7 999,99	-24 825,80
450	KULTURADMINISTRASJON	508 350,19	759 477,91	778 013,91	746 463,83
11857	FORSIKRING KASSETTER/BILDI	747,00	1 040,00	1 040,00	747,00
11901	LEIE AV GRUNN	0,00	3 849,00	3 849,00	3 800,00
13703	AVFALLSSERVICE - RENOVASJ	12 775,20	12 156,00	12 156,00	12 315,20
13712	RENHOLDSAVTALE ANKERLIA	0,00	25 342,99	25 342,99	25 500,00
14290	MOMS	3 193,80	3 039,00	3 039,00	4 953,80
14721	RIDDU RIDDU-TILSKUDD	622 200,00	625 204,99	625 204,99	621 500,00
14727	TILSKUDD HALTI KVENKULTUR:	30 000,00	30 022,00	30 022,00	29 000,00
14740	TILSKUDD NORD TROMS MUSE	243 236,00	225 000,00	225 000,00	247 026,92
11-59	Øvrige utgifter	912 152,00	925 653,98	925 653,98	944 842,92
451	KULTURVERN OG MUSEER	912 152,00	925 653,98	925 653,98	944 842,92
11214	ANNET FORBRUKSMATERIELL/	0,00	50 650,00	50 650,00	0,00
11305	INTERNETT-ETABLERING OG BI	4 549,90	4 051,99	4 051,99	5 200,00
11800	STRØM	85 618,41	81 040,00	81 040,00	85 021,28
11950	KONTINGENTER	0,00	53 149,99	53 149,99	51 700,00
12300	INNLEID VEDLIKEHOLD	0,00	0,00	0,00	9 122,40
12703	ANDRE KONSULENTTJENESTE	0,00	0,00	0,00	65 000,00
13732	VEDLIKEH AVTALE OLDERDALE	0,00	55 668,00	55 668,00	54 000,00
14290	MOMS	21 825,06	33 936,00	33 936,00	42 472,80
14718	TILSKUDD TIL LAG OG FORENIN	207 060,00	100 000,00	100 000,00	191 700,00
14730	TILSKUDD TIL FRITIDS OG IDRE	112 300,00	19 999,99	19 999,99	30 000,00
14732	TILSKUDD FOSSEN KUNSTGRE	24 000,00	24 904,99	24 904,99	24 000,00
14733	TILSKUDD VEDLIKEHOLD LØKK	0,00	4 999,99	4 999,99	5 000,00
14736	TILSKUDD HOLMEN KUNSTGRE	0,00	49 999,99	49 999,99	50 000,00
14753	SPILLEMIDLER-VIDEREFOR MID	0,00	0,00	0,00	253 000,00
15009	FORSINKELSESRENTER/GEBYF	29,32	0,00	0,00	0,53
11-59	Øvrige utgifter	455 382,69	478 400,94	478 400,94	866 217,01
18301	SPILLEMIDLER FRA TROMS FYL	0,00	0,00	0,00	-253 000,00
60-99	Inntekter	0,00	0,00	0,00	-253 000,00
453	IDRETTS-OG FRILUFTSAKTI	455 382,69	478 400,94	478 400,94	613 217,01
11214	ANNET FORBRUKSMATERIELL/	0,00	20 260,00	20 260,00	1 900,00
12000	INVENTAR OG UTSTYR	4 843,20	0,00	0,00	0,00
14290	MOMS	1 210,80	5 065,00	5 065,00	475,00
11-59	Øvrige utgifter	6 054,00	25 324,99	25 324,99	2 375,00
17704	ANDRE REFUSJONER	0,00	0,00	0,00	-2 000,00
60-99	Inntekter	0,00	0,00	0,00	-2 000,00
454	FYSISK AKTIVITET	6 054,00	25 324,99	25 324,99	375,00
10100	LØNN I FASTE STILLINGER	545 916,13	0,00	0,00	0,00
10506	HONORAR-SKATTE/TREKKPLIK	0,00	0,00	0,00	76,80
10529	TELEFONGODTGJØRELSE	3 600,00	0,00	0,00	0,00
10532	TREKKPL. BILGODTGJØRELSE	58,30	0,00	0,00	0,00
10805	MØTEGODTGJØRELSE	30 966,00	28 420,00	28 420,00	30 100,00
10900	PENSJONSUTGIFTER	126 153,78	0,00	0,00	0,00
01-09	Lønn inkl sos. utg.	706 694,21	28 420,00	28 420,00	30 176,80
11055	LEKER	7 289,00	0,00	0,00	0,00
11151	BEVERTNING I KOMMUNAL REC	25 655,00	0,00	0,00	0,00

Detaljert driftsregnskap 2022

Konto	Konto(T)	Regns. 2022	Oppr. bud. 2022	Rev. bud. 2022	Regns. 2021
11152	BEVERTNING VED MØTER/UTV,	1 157,00	3 039,00	3 039,00	3 612,31
11164	MAT/BEV. MED MVA-KOMPENS,	0,00	1 650,00	1 650,00	0,00
11214	ANNET FORBRUKSMATERIELL/	30 575,16	4 051,99	4 051,99	4 160,00
11221	LEIE AV LYD OG LYS OG SENEI	0,00	3 321,00	3 321,00	0,00
11229	HOTELLOPPHOLD	0,00	2 026,00	2 026,00	0,00
11240	UTG. UNGDOMSRÅD	0,00	2 113,99	2 113,99	0,00
11241	FOREBYGGENDE TILTAK	0,00	6 077,99	6 077,99	1 729,70
11507	KURS-OVERNATNING OG TRAN	83,93	5 065,00	5 065,00	566,21
11600	SKYSS OG KOST PÅ REISER (K	385,00	0,00	0,00	243,60
11963	LISENSER/AVGIFTER ON-LINE I	15 542,00	0,00	0,00	0,00
12002	EDB-UTSTYR	20 700,70	0,00	0,00	0,00
14290	MOMS	6 355,25	4 129,00	4 129,00	1 093,79
14718	TILSKUDD TIL LAG OG FORENIN	5 000,00	34 999,99	54 999,99	30 000,00
14724	KULTURPRIS	0,00	4 999,99	4 999,99	0,00
14738	TILSKUDD BARNE- OG UNG.ARI	41 500,00	49 999,99	49 999,99	40 000,00
15506	AVSETNING TIL BUNDNE FONC	140 578,30	0,00	0,00	0,00
11-59	Øvrige utgifter	294 821,34	121 473,94	141 473,94	81 405,61
17704	ANDRE REFUSJONER	-784 695,43	0,00	0,00	0,00
19501	BRUK AV BUNDNE DRIFTSFONI	-32 567,50	0,00	0,00	0,00
60-99	Inntekter	-817 262,93	0,00	0,00	0,00
455	BARNE- OG UNGDOMSARBEID	184 252,62	149 893,93	169 893,93	111 582,41
10100	LØNN I FASTE STILLINGER	417 463,09	523 646,00	452 200,00	362 516,49
10108	FUNKSJONSTILLEGG	13 564,96	13 563,99	13 563,99	13 564,96
10300	EKSTRAHJELP	51 819,36	0,00	0,00	0,00
10400	OVERTID	3 101,57	0,00	0,00	0,00
10506	HONORAR-SKATTE/TREKKPLIK	832,00	0,00	0,00	0,00
10532	TREKKPL. BILGODTGJØRELSE	47,70	0,00	0,00	0,00
10900	PENSJONSUTGIFTER	108 869,18	85 811,00	72 811,00	99 354,16
01-09	Lønn inkl sos. utg.	595 697,86	623 020,99	538 574,99	475 435,61
11150	MATVARER	253,00	3 039,00	3 039,00	0,00
11163	SKOLEFRUKT	23 916,36	6 114,00	6 114,00	4 365,94
11214	ANNET FORBRUKSMATERIELL/	373,36	0,00	0,00	0,00
11241	FOREBYGGENDE TILTAK	0,00	8 103,98	8 103,98	244,00
11402	GAVER VED REPRESENTASJON	238,90	0,00	0,00	0,00
11507	KURS-OVERNATNING OG TRAN	911,61	0,00	0,00	0,00
11600	SKYSS OG KOST PÅ REISER (K	3 187,00	2 062,00	2 062,00	0,00
11601	SKYSS OG KOST VED KURS	0,00	1 012,99	1 012,99	0,00
11706	TRANSPORT EKSKURSJONER	0,00	6 078,00	6 078,00	0,00
11900	HUSLEIE	120 830,00	143 136,00	143 136,00	116 824,00
11953	TV-LISENS/TV-KANALER 3NET /	0,00	6 078,00	6 078,00	0,00
11955	LISENSER TIL TONO	3 867,58	4 051,99	4 051,99	3 758,58
11968	PURREGEBYRER/INKASSOSAL,	35,00	0,00	0,00	0,00
12000	INVENTAR OG UTSTYR	0,00	12 156,00	12 156,00	6 229,80
14290	MOMS	4 799,43	5 743,99	5 743,99	3 000,01
11-59	Øvrige utgifter	158 412,24	197 575,96	197 575,96	134 422,33
17704	ANDRE REFUSJONER	0,00	0,00	0,00	-388,60
60-99	Inntekter	0,00	0,00	0,00	-388,60
456	FRITIDSKLUBBER	754 110,10	820 596,94	736 150,94	609 469,34
14750	TILSKUDD TIL DRIFT AV SAMFU	28 000,00	90 000,00	90 000,00	90 000,00
14753	SPILLEMIDLER-VIDEREFORMID	0,00	0,00	0,00	591 391,00
11-59	Øvrige utgifter	28 000,00	90 000,00	90 000,00	681 391,00
18301	SPILLEMIDLER FRA TROMS FYL	0,00	0,00	0,00	-591 391,00
60-99	Inntekter	0,00	0,00	0,00	-591 391,00
457	SAMFUNNSHUS	28 000,00	90 000,00	90 000,00	90 000,00
14723	TILSKUDD TROSSAMFUNN	0,00	37 000,00	37 000,00	0,00
11-59	Øvrige utgifter	0,00	37 000,00	37 000,00	0,00
458	ANDRE TILSKUDD	0,00	37 000,00	37 000,00	0,00
10301	ENGASJEMENTER/LØNN PROS.	0,00	0,00	0,00	31 243,27
10532	TREKKPL. BILGODTGJØRELSE	39,22	0,00	0,00	0,00

Detaljert driftsregnskap 2022

Konto	Konto(T)	Regns. 2022	Oppr. bud. 2022	Rev. bud. 2022	Regns. 2021
10900	PENSJONSUTGIFTER	0,00	0,00	0,00	7 297,50
01-09	Lønn inkl sos. utg.	39,22	0,00	0,00	38 540,77
11151	BEVERTNING I KOMMUNAL REC	11 313,00	0,00	0,00	8 492,93
11214	ANNET FORBRUKSMATERIELL/	0,00	0,00	0,00	42 204,76
11229	HOTELLOPPHOLD	3 732,14	0,00	0,00	0,00
11231	KJØP AV FORESTILLINGER/KOM	35 780,00	0,00	0,00	10 000,00
11600	SKYSS OG KOST PÅ REISER (K	259,00	0,00	0,00	0,00
11701	DRIVSTOFF OG REKVISITA	0,00	0,00	0,00	1 902,88
11706	TRANSPORT EKSKURSJONER	7 325,00	0,00	0,00	0,00
12101	LEIE/LEASING KJØRETØY	0,00	0,00	0,00	2 500,00
14290	MOMS	1 326,86	0,00	0,00	4 786,84
14718	TILSKUDD TIL LAG OG FORENIN	25 000,00	0,00	80 000,00	20 000,00
15506	AVSETNING TIL BUNDNE FONC	0,00	0,00	0,00	60 000,00
11-59	Øvrige utgifter	84 736,00	0,00	80 000,00	149 887,41
17000	REFUSJON FRA STATEN	0,00	0,00	0,00	-135 000,00
17704	ANDRE REFUSJONER	-1 063,00	0,00	0,00	-2 770,00
19501	BRUK AV BUNDNE DRIFTSFONI	-60 000,00	0,00	0,00	0,00
60-99	Inntekter	-61 063,00	0,00	0,00	-137 770,00
459	SPESIELLE ARRANGEMENTER	23 712,22	0,00	80 000,00	50 658,18
14742	TILSKUDD NÆRMILJØSENTRAL	526 906,00	500 107,00	500 107,00	500 334,00
11-59	Øvrige utgifter	526 906,00	500 107,00	500 107,00	500 334,00
17000	REFUSJON FRA STATEN	-448 000,00	-427 000,00	-427 000,00	-440 000,00
17704	ANDRE REFUSJONER	-334,00	0,00	0,00	0,00
60-99	Inntekter	-448 334,00	-427 000,00	-427 000,00	-440 000,00
460	NÆRMILJØSENTRALEN	78 572,00	73 107,00	73 107,00	60 334,00
10100	LØNN I FASTE STILLINGER	0,00	0,00	556 711,00	0,00
10301	ENGASJEMENTER/LØNN PROS.	0,00	0,00	85 000,00	0,00
10529	TELEFONGODTGJØRELSE	0,00	0,00	4 000,00	0,00
10900	PENSJONSUTGIFTER	0,00	0,00	89 000,00	0,00
01-09	Lønn inkl sos. utg.	0,00	0,00	734 711,00	0,00
11000	KONTORUTGIFTER	209,00	0,00	0,00	0,00
11153	MATSERV. VED KURS/OPPLÆR	2 458,00	0,00	0,00	0,00
11202	ARBEIDSTØY	7 500,00	0,00	0,00	0,00
11214	ANNET FORBRUKSMATERIELL/	993,00	0,00	30 000,00	0,00
11229	HOTELLOPPHOLD	12 746,71	0,00	0,00	0,00
11231	KJØP AV FORESTILLINGER/KOM	1 250,00	0,00	0,00	0,00
11707	UTG. TAXI/FERGE/BUSS/FLY/BC	14 131,08	0,00	0,00	0,00
12000	INVENTAR OG UTSTYR	12 638,40	0,00	0,00	0,00
12002	EDB-UTSTYR	8 360,90	0,00	0,00	0,00
14290	MOMS	7 376,49	0,00	0,00	0,00
15506	AVSETNING TIL BUNDNE FONC	832 500,00	0,00	0,00	0,00
11-59	Øvrige utgifter	900 163,58	0,00	30 000,00	0,00
17000	REFUSJON FRA STATEN	-800 000,00	0,00	0,00	0,00
17704	ANDRE REFUSJONER	-69 384,69	0,00	-560 000,00	0,00
60-99	Inntekter	-869 384,69	0,00	-560 000,00	0,00
465	KÅFJORD META	30 778,89	0,00	204 711,00	0,00
11853	FORSIKRINGER - BYGNINGER/M	6 828,00	6 078,00	6 078,00	5 755,00
11-59	Øvrige utgifter	6 828,00	6 078,00	6 078,00	5 755,00
19501	BRUK AV BUNDNE DRIFTSFONI	-6 828,00	0,00	0,00	-5 755,00
60-99	Inntekter	-6 828,00	0,00	0,00	-5 755,00
471	HENGEBRU KÅFJORDDALEN	0,00	6 078,00	6 078,00	0,00
11214	ANNET FORBRUKSMATERIELL/	0,00	20 260,00	20 260,00	0,00
14290	MOMS	0,00	5 065,00	5 065,00	0,00
11-59	Øvrige utgifter	0,00	25 324,99	25 324,99	0,00
475	OMDØMME - PROFILERING	0,00	25 324,99	25 324,99	0,00
14797	RESERVERT UTVIKLINGSANDEI	0,00	35 000,00	35 000,00	0,00
11-59	Øvrige utgifter	0,00	35 000,00	35 000,00	0,00
499	TILLEGGS- OG NYE BEVILG	0,00	35 000,00	35 000,00	0,00
10100	LØNN I FASTE STILLINGER	164 495,60	0,00	144 000,00	54 681,64

Detaljert driftsregnskap 2022

Konto	Konto(T)	Regns. 2022	Oppr. bud. 2022	Rev. bud. 2022	Regns. 2021
10200	VIKARLØNN SYKEFRAVÆR	206 948,25	0,00	207 000,00	22 370,20
10220	VIKARLØNN FERIE	0,00	0,00	162 000,00	7 559,74
10230	VIKARLØNN ANNET FRAVÆR	0,00	0,00	0,00	1 645,46
10231	VIKRUTG. ETATER SAMISK	0,00	0,00	0,00	389,63
10235	VIKAR VED HELDIGDALSFRI	0,00	0,00	0,00	51,17
10299	TILLEGG FOR UBEKVEM ARBEI	0,00	0,00	0,00	6 355,50
10300	EKSTRAHJELP	420 911,15	0,00	382 000,00	410 686,25
10400	OVERTID	2 336 632,57	0,00	2 335 000,00	98 590,14
10506	HONORAR-SKATTE/TREKKPLIK	0,00	0,00	0,00	5 000,00
10515	VAKTGODTGJØRELSE	149 264,07	0,00	149 000,00	100 800,00
10521	FORSKJØVET ARBEIDSTID	0,00	0,00	0,00	163,39
10522	ANNEN LØNN	240,89	0,00	0,00	3 356,18
10532	TREKKPL. BILGODTGJØRELSE	0,00	0,00	0,00	487,60
10545	KONTANTGJ. ARBEIDSTØY/UNII	214,00	0,00	0,00	157,50
10750	LØNN RENHOLD	0,00	0,00	0,00	247 957,95
10751	VIKAR SYKEFRAVÆR RENHOLD	18 029,21	0,00	18 000,00	26 532,58
10900	PENSJONSUTGIFTER	118 761,01	0,00	90 000,00	168 881,20
01-09	Lønn inkl sos. utg.	3 415 496,75	0,00	3 487 000,00	1 155 666,13
11000	KONTORUTGIFTER	0,00	0,00	0,00	1 600,00
11100	MEDISINSKE FORBRUKSVAREF	34 324,49	0,00	34 000,00	451 090,98
11204	RENGJ.MIDLER,LYSPÆRER, MV	46 664,40	0,00	47 000,00	73 696,25
11214	ANNET FORBRUKSMATERIELL/	2 861,77	0,00	3 000,00	18 686,02
11302	FAST TELEFON-ABONNEMENT	0,00	0,00	0,00	360,60
11303	MOBILELEFONUTG.-ABONNEM	0,00	0,00	0,00	456,00
11401	KUNNGJØRINGER	0,00	0,00	0,00	9 212,80
11502	KURSAVGIFTER	0,00	0,00	0,00	1 090,00
11600	SKYSS OG KOST PÅ REISER (K	0,00	0,00	0,00	13 837,85
11704	TRSP. AV ELDRE/FUNKSJONSH	23 925,60	0,00	24 000,00	134 782,27
11705	TRANSPORT AV DAGPASIENTE	6 040,00	0,00	6 000,00	0,00
11707	UTG. TAXI/FERGE/BUSS/FLY/BC	5 660,11	0,00	6 000,00	8 360,83
11717	TRANSPORT AV LEGER	2 539,29	0,00	3 000,00	0,00
11954	LISENSER PÅ DATAPROGRAMM	126 070,31	0,00	119 000,00	113 334,50
11963	LISENSER/AVGIFTER ON-LINE I	7 173,70	0,00	7 000,00	12 474,00
12002	EDB-UTSTYR	0,00	0,00	0,00	2 460,00
12090	MEDISINSK UTSTYR	25 440,10	0,00	25 000,00	26 369,60
12101	LEIE/LEASING KJØRETØY	26 537,34	0,00	27 000,00	0,00
12400	SERVICEAVTALER	1 727,70	0,00	2 000,00	0,00
12709	KJØP AV LEGETJENESTER	0,00	0,00	0,00	255 506,00
13715	TJENESTEKJØP FRA KÅFJORD	0,00	0,00	0,00	30 000,00
14007	KOMMUNENS ANDEL DRIFT	0,00	0,00	0,00	440,00
14290	MOMS	70 798,60	0,00	70 000,00	202 497,49
11-59	Øvrige utgifter	379 763,41	0,00	373 000,00	1 356 255,19
16232	VAKSINE	0,00	0,00	0,00	176,00
17000	REFUSJON FRA STATEN	0,00	0,00	-2 000 000,00	-602 000,00
17704	ANDRE REFUSJONER	0,00	0,00	0,00	-15 071,76
18000	RAMMETILSKUDD	-2 313 000,00	0,00	0,00	-662 000,00
60-99	Inntekter	-2 313 000,00	0,00	-2 000 000,00	-1 278 895,76
500	CORONATILTAK	1 482 260,16	0,00	1 860 000,00	1 233 025,56
10507	EKSTRA BILGODTGJ.	1 906,00	0,00	0,00	0,00
10532	TREKKPL. BILGODTGJØRELSE	390,61	0,00	0,00	78,44
10803	TAPT ARBEIDSFORTJENESTE	22 686,24	4 372,99	4 372,99	17 671,94
10804	GODTGJ. LEDER UTVALG	17 661,32	17 467,00	17 467,00	16 796,04
10805	MØTEGODTGJØRELSE	25 958,00	35 600,00	35 600,00	24 500,00
10900	PENSJONSUTGIFTER	0,00	3 177,99	3 177,99	0,00
01-09	Lønn inkl sos. utg.	68 602,17	60 617,99	60 617,99	59 046,42
11151	BEVERTNING I KOMMUNAL REC	4 483,78	0,00	0,00	0,00
11152	BEVERTNING VED MØTER/UTV,	17 772,00	9 262,99	9 262,99	12 775,72
11229	HOTELLOPPHOLD	0,00	2 104,00	2 104,00	0,00
11245	TAPT ARB.FORTJ TIL ARBEIDSC	0,00	18 234,00	18 234,00	11 368,00

Detaljert driftsregnskap 2022

Konto	Konto(T)	Regns. 2022	Oppr. bud. 2022	Rev. bud. 2022	Regns. 2021
11600	SKYSS OG KOST PÅ REISER (K)	2 579,50	4 165,99	4 165,99	518,00
11606	SKYSS OG KOST- UTVALG	0,00	2 062,00	2 062,00	0,00
14290	MOMS	0,00	252,00	252,00	0,00
11-59	Øvrige utgifter	24 835,28	36 080,98	36 080,98	24 661,72
600	HOVEDUTVALG/ANDRE POL.U	93 437,45	96 698,96	96 698,96	83 708,14
10100	LØNN I FASTE STILLINGER	188 252,21	185 031,00	237 145,00	186 377,12
10108	FUNKSJONSTILLEGG	0,00	24 000,00	24 000,00	0,00
10400	OVERTID	1 598,34	0,00	0,00	1 525,87
10529	TELEFONGODTGJØRELSE	3 600,00	7 307,99	7 307,99	3 600,00
10532	TREKKPL. BILGODTGJØRELSE	21,20	1 014,99	1 014,99	201,40
10900	PENSJONSUTGIFTER	43 567,30	29 556,00	29 556,00	49 145,65
01-09	Lønn inkl sos. utg.	237 039,05	246 909,98	299 023,98	240 850,04
11000	KONTORUTGIFTER	0,00	0,00	0,00	199,00
11003	ABONNEMENT PÅ AVISER/TIDS	9 640,96	8 842,99	8 842,99	9 163,00
11007	FAG-ABONNEMENT	56 542,90	16 312,99	16 312,99	674,80
11151	BEVERTNING I KOMMUNAL REC	0,00	0,00	0,00	373,80
11152	BEVERTNING VED MØTER/UTV,	0,00	0,00	0,00	273,00
11202	ARBEIDSTØY	5 105,70	4 051,99	4 051,99	0,00
11214	ANNET FORBRUKSMATERIELL/	345,00	2 026,00	2 026,00	58,70
11222	GAVER TIL ANSATTE(BLOMSTE	0,00	1 012,99	1 012,99	913,00
11229	HOTELLOPPHOLD	0,00	2 026,00	2 026,00	0,00
11303	MOBILELLEFONUTG.-ABONNEM	4 979,33	0,00	0,00	839,00
11305	INTERNETT-ETABLERING OG BI	835,49	0,00	0,00	0,00
11502	KURSAVGIFTER	19 209,40	20 260,00	20 260,00	18 550,00
11507	KURS-OVERNATTING OG TRAN	0,00	2 026,00	2 026,00	0,00
11600	SKYSS OG KOST PÅ REISER (K)	260,00	5 119,99	5 119,99	1 430,00
11601	SKYSS OG KOST VED KURS	0,00	2 062,00	2 062,00	0,00
11701	DRIVSTOFF OG REKVISITA	2 460,86	0,00	0,00	0,00
11707	UTG. TAXI/FERGE/BUSS/FLY/BC	0,00	1 030,99	1 030,99	0,00
11950	KONTINGENTER	17 192,80	7 090,99	7 090,99	10 500,00
11954	LISENSER PÅ DATAPROGRAMM	0,00	26 520,00	26 520,00	38 235,01
12002	EDB-UTSTYR	1 143,00	0,00	0,00	498,40
12020	AB.AVISER/TIDSSKR/ÅRBØKER	650,00	0,00	0,00	0,00
12026	KJØP AV DATAMASKINER	0,00	0,00	0,00	9 118,40
12201	LEASING KOPIMASKIN	0,00	7 090,99	7 090,99	3 200,00
12400	SERVICEAVTALER	4 647,11	7 090,99	7 090,99	7 086,63
14290	MOMS	27 414,65	21 714,00	21 714,00	27 032,81
11-59	Øvrige utgifter	150 427,20	134 278,91	134 278,91	128 145,55
17000	REFUSJON FRA STATEN	0,00	0,00	0,00	-11 682,65
60-99	Inntekter	0,00	0,00	0,00	-11 682,65
602	TEKN. ADMINISTRASJON	387 466,25	381 188,89	433 302,89	357 312,94
10100	LØNN I FASTE STILLINGER	903 432,56	882 116,99	1 130 571,99	1 119 985,43
10108	FUNKSJONSTILLEGG	48 533,55	0,00	0,00	7 010,42
10112	LØNN SENIORPOLITISKE TILTA	0,00	0,00	0,00	13 715,97
10400	OVERTID	0,00	8 119,98	8 119,98	0,00
10529	TELEFONGODTGJØRELSE	10 800,00	7 307,98	7 307,98	10 800,00
10700	LØNN VEDLIKEHOLD	524 886,06	970 362,97	970 362,97	543 517,12
10900	PENSJONSUTGIFTER	341 473,15	222 981,98	222 981,98	443 727,74
01-09	Lønn inkl sos. utg.	1 829 125,32	2 090 889,90	2 339 344,90	2 138 756,68
11222	GAVER TIL ANSATTE(BLOMSTE	0,00	1 012,99	1 012,99	0,00
11502	KURSAVGIFTER	0,00	10 129,99	10 129,99	0,00
11507	KURS-OVERNATTING OG TRAN	0,00	3 039,00	3 039,00	0,00
11600	SKYSS OG KOST PÅ REISER (K)	0,00	5 221,00	5 221,00	0,00
11652	VERKTØYGODTGJØRELSE	18 135,00	21 298,99	21 298,99	19 695,00
11700	ÅRSAVGIFTER OG FORSIKRING	10 223,00	11 266,00	11 266,00	10 091,00
11701	DRIVSTOFF OG REKVISITA	401,44	0,00	0,00	0,00
11800	STRØM	209,70	0,00	0,00	0,00
11853	FORSIKRINGER - BYGNINGER/M	1 789,00	2 532,00	2 532,00	1 694,00
11956	ÅRSGEBYRER-AVGIFTER-GEBY	0,00	1 099,99	1 099,99	250,00

Detaljert driftsregnskap 2022

Konto	Konto(T)	Regns. 2022	Oppr. bud. 2022	Rev. bud. 2022	Regns. 2021
12400	SERVICEAVTALER	2 455,21	0,00	0,00	0,00
12500	MATERIALER VEDLIKEHOLD	167,20	0,00	0,00	0,00
14290	MOMS	808,38	3 567,98	3 567,98	0,00
11-59	Øvrige utgifter	34 188,93	59 167,95	59 167,95	31 730,00
17000	REFUSJON FRA STATEN	0,00	0,00	0,00	-72 693,01
17100	REFUSJON SYKEPENGER	0,00	0,00	0,00	1,00
19501	BRUK AV BUNDNE DRIFTSFONN	-18 000,00	0,00	0,00	0,00
60-99	Inntekter	-18 000,00	0,00	0,00	-72 692,01
603	FELLESKAP. TEKN.	1 845 314,25	2 150 057,85	2 398 512,85	2 097 794,67
10299	TILLEGG FOR UBEKVEM ARBEID	6 149,92	0,00	7 000,00	0,00
10300	EKSTRAHJELP	33 600,00	0,00	34 000,00	0,00
10400	OVERTID	18 416,42	0,00	19 000,00	0,00
10515	VAKTGODTGJØRELSE	41 445,26	0,00	42 000,00	0,00
10700	LØNN VEDLIKEHOLD	155 605,74	0,00	156 000,00	0,00
10709	SMUSSTILL.VEDLIKEHOLDSARE	7 728,00	0,00	8 000,00	0,00
10900	PENSJONSUTGIFTER	48 128,79	0,00	30 000,00	0,00
01-09	Lønn inkl sos. utg.	311 074,13	0,00	296 000,00	0,00
11202	ARBEIDSTØY	35 921,60	0,00	36 000,00	0,00
11214	ANNET FORBRUKSMATERIELL/	3 306,40	55 065,00	59 065,00	0,00
11219	UTG. TIL VANNPRØVER	5 063,02	0,00	6 000,00	0,00
11229	HOTELLOPPHOLD	0,00	3 093,98	3 093,98	0,00
11401	KUNNGJØRINGER	1 612,60	0,00	2 000,00	0,00
11502	KURSAVGIFTER	0,00	2 026,00	2 026,00	9 900,00
11600	SKYSS OG KOST PÅ REISER (K)	0,00	1 012,99	1 012,99	0,00
11701	DRIVSTOFF OG REKVISITA	3 702,67	0,00	3 000,00	0,00
11707	UTG. TAXI/FERGE/BUSS/FLY/BC	0,00	1 051,00	1 051,00	0,00
11950	KONTINGENTER	15 210,00	3 301,00	3 301,00	3 130,00
11956	ÅRSGEBYRER-AVGIFTER-GEBY	0,00	0,00	0,00	39 600,00
12000	INVENTAR OG UTSTYR	10 400,00	0,00	11 000,00	0,00
12300	INNLEID VEDLIKEHOLD	140 442,60	0,00	141 000,00	1 500,00
13500	TJEN.KJØP FRA ANDRE KOMM	8 617,00	0,00	0,00	0,00
14290	MOMS	44 765,60	2 271,00	46 271,00	11 057,50
11-59	Øvrige utgifter	269 041,49	67 820,96	314 820,96	65 187,50
17000	REFUSJON FRA STATEN	-744 000,00	0,00	-744 000,00	0,00
60-99	Inntekter	-744 000,00	0,00	-744 000,00	0,00
604	MILJØADMINISTRASJON	-163 884,38	67 820,96	-133 179,04	65 187,50
11954	LISENSER PÅ DATAPROGRAMM	50 000,00	50 650,00	50 650,00	50 000,00
12300	INNLEID VEDLIKEHOLD	15 700,00	0,00	0,00	0,00
13720	MERKING AV SCOOTERLØYPEF	45 643,00	34 441,99	34 441,99	29 393,00
14290	MOMS	16 425,00	12 663,00	12 663,00	12 500,00
11-59	Øvrige utgifter	127 768,00	97 754,99	97 754,99	91 893,00
605	MOTORFERDSEL I UTMARK	127 768,00	97 754,99	97 754,99	91 893,00
10526	LØNN SØK/ARBEID SKADET VIL	0,00	0,00	0,00	6 200,00
10532	TREKKPL. BILGODTGJØRELSE	0,00	0,00	0,00	33,92
01-09	Lønn inkl sos. utg.	0,00	0,00	0,00	6 233,92
11502	KURSAVGIFTER	0,00	2 026,00	2 026,00	0,00
11600	SKYSS OG KOST PÅ REISER (K)	0,00	2 104,00	2 104,00	224,00
12500	MATERIALER VEDLIKEHOLD	0,00	3 039,00	3 039,00	0,00
14290	MOMS	0,00	1 267,00	1 267,00	0,00
14739	SKUDDPREMIER	2 500,00	19 999,99	19 999,99	7 500,00
11-59	Øvrige utgifter	2 500,00	28 435,98	28 435,98	7 724,00
16233	FELLINGSAVGIFT ELG	0,00	-10 644,00	-10 644,00	-8 075,00
17000	REFUSJON FRA STATEN	0,00	0,00	0,00	-1 320,00
17704	ANDRE REFUSJONER	0,00	0,00	0,00	-1 500,00
60-99	Inntekter	0,00	-10 644,00	-10 644,00	-10 895,00
606	FISKE,JAKT,VILTSTELL,FR	2 500,00	17 791,98	17 791,98	3 062,92
10100	LØNN I FASTE STILLINGER	-313,76	0,00	0,00	0,00
10529	TELEFONGODTGJØRELSE	0,00	3 143,99	3 143,99	0,00
10700	LØNN VEDLIKEHOLD	23 790,58	23 332,99	23 332,99	46 436,81

Detaljert driftsregnskap 2022

Konto	Konto(T)	Regns. 2022	Oppr. bud. 2022	Rev. bud. 2022	Regns. 2021
10900	PENSJONSUTGIFTER	5 498,32	3 727,00	3 727,00	12 149,54
01-09	Lønn inkl sos. utg.	28 975,14	30 203,98	30 203,98	58 586,35
11219	UTG. TIL VANNPRØVER	10 334,75	6 388,99	6 388,99	8 146,15
14290	MOMS	2 440,10	1 597,00	1 597,00	2 020,28
11-59	Øvrige utgifter	12 774,85	7 985,99	7 985,99	10 166,43
17100	REFUSJON SYKEPENSER	-1 365,00	0,00	0,00	0,00
60-99	Inntekter	-1 365,00	0,00	0,00	0,00
609	KONTROLL SCOOTERLØYPE O	40 384,99	38 189,97	38 189,97	68 752,78
10100	LØNN I FASTE STILLINGER	209 042,22	507 778,00	507 778,00	262 276,13
10200	VIKARLØNN SYKEFRAVÆR	0,00	50 000,00	16 000,00	0,00
10299	TILLEGG FOR UBEKVEM ARBEI	39 679,65	0,00	0,00	32 587,72
10300	EKSTRAHJELP	11 649,46	0,00	0,00	0,00
10400	OVERTID	38 079,12	49 667,99	49 667,99	45 335,87
10515	VAKTGODTGJØRELSE	118 604,01	0,00	0,00	98 965,52
10522	ANNEN LØNN	7 506,06	172 917,99	119 434,08	14 784,98
10529	TELEFONGODTGJØRELSE	3 600,00	7 764,99	7 764,99	6 600,00
10700	LØNN VEDLIKEHOLD	398 973,55	233 335,99	233 335,99	393 926,60
10706	VIKAR VEDLIKEHOLDSARB.	0,00	15 224,99	15 224,99	0,00
10750	LØNN RENHOLD	45 143,62	43 468,99	43 468,99	46 414,73
10751	VIKAR SYKEFRAVÆR RENHOLD	1 567,04	0,00	0,00	11 473,41
10752	VIKAR ANNET FRAVÆR RENHO	371,67	0,00	0,00	0,00
10900	PENSJONSUTGIFTER	183 598,50	125 324,99	125 324,99	211 255,60
01-09	Lønn inkl sos. utg.	1 057 814,90	1 205 483,93	1 118 000,01	1 123 620,56
11000	KONTORUTGIFTER	628,90	0,00	2 000,00	590,67
11001	KOPIPAPIR	186,55	0,00	2 000,00	88,03
11007	FAG-ABONNEMENT	339,60	2 062,00	3 062,00	0,00
11010	BREVARK OG KONVOLUTTER	36,91	0,00	0,00	44,71
11151	BEVERTNING I KOMMUNAL REC	0,00	1 558,00	4 558,00	530,73
11202	ARBEIDSTØY	9 703,58	10 519,00	16 519,00	14 196,95
11214	ANNET FORBRUKSMATERIELL/	47 317,35	79 666,00	36 666,00	15 882,19
11219	UTG. TIL VANNPRØVER	80 748,52	72 372,00	87 372,00	74 798,50
11229	HOTELLOPPHOLD	1 419,64	3 205,00	5 205,00	0,00
11301	PORTO/FRAKT	0,00	0,00	0,00	148,00
11303	MOBILTELEFONUTG.-ABONNEM	6 121,10	13 612,99	13 612,99	6 217,14
11305	INTERNETT-ETABLERING OG BI	8 289,92	20 740,00	20 740,00	8 433,48
11401	KUNNGJØRINGER	9 410,87	25 987,99	9 987,99	6 667,97
11502	KURSAVGIFTER	5 734,32	13 519,00	13 519,00	535,00
11507	KURS-OVERNATTING OG TRAN	0,00	3 094,00	3 094,00	0,00
11600	SKYSS OG KOST PÅ REISER (K	0,00	6 193,99	7 038,09	0,00
11601	SKYSS OG KOST VED KURS	0,00	2 629,99	2 629,99	0,00
11700	ÅRSAVGIFTER OG FORSIKRING	22 711,69	37 544,00	37 544,00	22 848,00
11701	DRIVSTOFF OG REKVISITA	13 325,69	14 022,00	14 022,00	8 990,90
11702	VEDLIKEHOLD/SERV. AV TRAN	467,00	32 881,99	32 881,99	8 867,67
11707	UTG. TAXI/FERGE/BUSS/FLY/BC	0,00	2 083,00	2 083,00	0,00
11712	VERKSTEDUTG. / BILBERGING	1 394,00	0,00	0,00	0,00
11800	STRØM	129 190,72	142 500,98	182 500,98	125 628,17
11830	NATURGASS/PROPAN	1 242,28	0,00	0,00	0,00
11853	FORSIKRINGER - BYGNINGER/M	43 969,00	41 384,00	44 384,00	40 455,00
11900	HUSLEIE	12 752,28	10 705,99	13 205,99	12 752,28
11901	LEIE AV GRUNN	11 410,93	8 854,00	8 854,00	5 344,42
11950	KONTINGENTER	47 066,00	77 349,98	52 349,98	29 716,41
11951	KOMMUNALE EIENDOMSAVGIF	1 555,80	0,00	0,00	0,00
11954	LISENSER PÅ DATAPROGRAMM	83 042,88	17 829,00	127 829,00	55 730,15
11956	ÅRSGEBYRER-AVGIFTER-GEBY	0,00	10 723,00	723,00	0,00
11958	LISENS GAB	0,00	16 359,00	359,00	0,00
11975	TILSYNSGEBYR DRIKKEVANN	0,00	5 259,00	5 259,00	0,00
12000	INVENTAR OG UTSTYR	20 436,17	12 580,99	12 580,99	0,00
12002	EDB-UTSTYR	708,00	8 250,00	8 250,00	6 130,92
12003	VERKTØY	0,00	7 849,99	12 849,99	12 776,00

Detaljert driftsregnskap 2022

Konto	Konto(T)	Regns. 2022	Oppr. bud. 2022	Rev. bud. 2022	Regns. 2021
12016	MOBILTELEFONER/FASTTELEF	0,00	2 220,00	4 220,00	0,00
12026	KJØP AV DATAMASKINER	0,00	7 090,99	7 090,99	0,00
12201	LEASING KOPIMASKIN	645,47	0,00	1 000,00	682,43
12202	LEIE INVENTAR OG UTSTYR	179,82	0,00	1 000,00	229,31
12207	LEASING FRANKERINGSMASKIN	197,84	0,00	1 000,00	273,78
12300	INNLEID VEDLIKEHOLD	244 403,00	123 171,00	146 171,00	140 862,60
12400	SERVICEAVTALER	54 304,85	7 090,99	23 090,99	20 785,21
12403	VEDLIKEHOLD UTSTYR	0,00	6 310,99	6 310,99	0,00
12404	INNLEID SNØBRØYTING	132 248,42	50 650,00	110 650,00	119 780,39
12410	SERVICE/REP BRANNVARSLINC	5 784,10	0,00	0,00	0,00
12500	MATERIALER VEDLIKEHOLD	213 310,20	141 820,00	132 785,05	113 156,68
12703	ANDRE KONSULENTTJENESTE	30 465,01	0,00	0,00	37 714,80
12704	KONSULENTBISTAND ADMINISTR	6 862,50	0,00	0,00	0,00
12710	KJØP AV SVAR-UT TJENESTE	799,69	0,00	0,00	3 266,30
13703	AVFALLSSERVICE - RENOVASJ	6 195,09	5 155,99	9 000,00	8 490,88
14701	TAP PÅ FORDRINGER	0,00	0,00	0,00	5 506,00
14755	FRITAK VANNAVGIFT	0,00	49 999,99	0,00	0,00
14779	ERSTATNING	0,00	0,00	0,00	14 217,20
15005	KALKULATORISKE RENTER	2 164 235,00	1 666 000,00	2 419 000,00	1 806 982,00
15009	FORSINKELSESRENTER/GEBYF	0,00	0,00	0,00	9,02
15506	AVSETNING TIL BUNDNE FONC	0,00	0,00	99 000,00	0,00
11-59	Øvrige utgifter	3 418 840,69	2 760 846,81	3 743 999,98	2 729 329,89
16400	ÅRSGEBYRER	-5 018 912,51	-3 941 080,99	-4 862 000,00	-4 397 452,43
16401	TILKNYTNINGSGEBYRER	0,00	-30 750,00	5 000,24	-51 500,00
16502	SALG AV VARER OG TJENESTE	-3 124,50	-10 249,99	-5 000,23	0,00
17100	REFUSJON SYKEPENSER	-12 649,00	0,00	0,00	-56 824,00
60-99	Inntekter	-5 034 686,01	-3 982 080,98	-4 862 000,00	-4 505 776,43
610	VANNFORSYNING(PRODUKSJON)	-558 030,42	-15 750,24	0,00	-652 825,98
12700	ADVOKATUTGIFTER/JURIDISK E	0,00	0,00	0,00	22 371,00
14755	FRITAK VANNAVGIFT	158 432,00	49 999,99	49 999,99	100 460,00
11-59	Øvrige utgifter	158 432,00	49 999,99	49 999,99	122 831,00
611	FRITAK VANNAVGIFT	158 432,00	49 999,99	49 999,99	122 831,00
10100	LØNN I FASTE STILLINGER	170 509,17	274 442,00	204 442,00	215 054,92
10299	TILLEGG FOR UBEKVEM ARBEI	16 766,40	0,00	0,00	19 070,78
10400	OVERTID	9 945,88	70 366,00	6 966,00	8 527,76
10506	HONORAR-SKATTE/TREKKPLIK	96,00	0,00	0,00	0,00
10515	VAKTGODTGJØRELSE	107 880,54	0,00	0,00	110 622,34
10522	ANNEN LØNN	0,00	141 478,99	0,00	10 599,91
10529	TELEFONGODTGJØRELSE	6 900,00	8 249,98	8 249,98	4 500,00
10700	LØNN VEDLIKEHOLD	474 565,26	566 343,98	601 676,05	422 797,77
10709	SMUSSTILL.VEDLIKEHOLDSARE	21 624,05	41 507,99	41 507,99	32 480,00
10900	PENSJONSUTGIFTER	172 920,35	140 157,98	140 157,98	192 832,93
01-09	Lønn inkl sos. utg.	981 207,65	1 242 546,93	1 003 000,01	1 016 486,41
11000	KONTORUTGIFTER	628,90	0,00	0,00	273,86
11001	KOPIPIPIR	186,55	0,00	0,00	88,03
11010	BREVARK OG KONVOLUTTER	36,91	0,00	0,00	22,36
11140	MEDISINER	1 100,00	0,00	0,00	0,00
11151	BEVERTNING I KOMMUNAL REC	0,00	1 078,99	1 078,99	530,73
11202	ARBEIDSTØY	7 821,99	12 544,99	0,00	22 693,68
11214	ANNET FORBRUKSMATERIELL/	9 369,36	26 338,00	6 338,00	29 189,19
11229	HOTELLOPPHOLD	1 419,64	4 207,00	3 207,00	0,00
11303	MOBILTELEFONUTG.-ABONNEM	6 999,69	8 359,99	4 359,99	4 053,73
11305	INTERNETT-ETABLERING OG BI	8 289,92	7 177,00	7 177,00	8 227,15
11401	KUNNGJØRINGER	346,66	6 240,98	3 240,98	400,83
11502	KURSAVGIFTER	5 734,33	13 024,00	3 024,00	535,00
11600	SKYSS OG KOST PÅ REISER (K	889,50	3 301,00	3 301,00	0,00
11601	SKYSS OG KOST VED KURS	0,00	4 399,99	4 399,99	0,00
11700	ÅRSAVGIFTER OG FORSIKRINC	29 033,00	34 662,00	28 662,00	32 123,00
11701	DRIVSTOFF OG REKVISITA	19 660,49	13 709,99	28 709,99	16 729,11

Detaljert driftsregnskap 2022

Konto	Konto(T)	Regns. 2022	Oppr. bud. 2022	Rev. bud. 2022	Regns. 2021
11702	VEDLIKEHOLD/SERV. AV TRAN	21 699,72	49 127,99	29 727,99	35 808,27
11800	STRØM	81 127,71	83 659,99	71 659,99	73 318,10
11830	NATURGASS/PROPAN	1 243,91	0,00	0,00	0,00
11853	FORSIKRINGER - BYGNINGER/M	17 270,00	16 548,00	16 413,10	15 897,00
11900	HUSLEIE	12 752,30	10 129,99	16 129,99	12 752,30
11950	KONTINGENTER	9 274,00	2 313,98	12 713,98	4 116,40
11951	KOMMUNALE EIENDOMSAVGIF	1 555,80	0,00	0,00	0,00
11954	LISENSER PÅ DATAPROGRAMM	67 453,65	63 819,00	73 819,00	40 929,08
11958	LISENS GAB	0,00	16 603,99	603,99	0,00
11972	DRIFT NETTVERKSLISENSER	0,00	6 433,00	433,00	0,00
12000	INVENTAR OG UTSTYR	15 037,96	25 906,99	36 906,99	0,00
12002	EDB-UTSTYR	708,00	40 768,99	31 768,99	6 638,92
12003	VERKTØY	0,00	17 972,99	27 972,99	432,80
12016	MOBILTELEFONER/FASTTELEF	0,00	2 145,00	5 145,00	0,00
12201	LEASING KOPIMASKIN	418,95	1 012,99	2 012,99	436,20
12202	LEIE INVENTAR OG UTSTYR	179,82	1 012,99	2 012,99	229,31
12207	LEASING FRANKERINGSMASKII	158,50	0,00	1 000,00	156,41
12300	INNLEID VEDLIKEHOLD	9 562,50	166 349,99	300 349,99	98 461,10
12400	SERVICEAVTALER	64 149,78	31 909,00	61 909,00	26 500,19
12403	VEDLIKEHOLD UTSTYR	0,00	12 622,00	12 622,00	0,00
12404	INNLEID SNØBRØYTING	134 831,14	86 104,99	100 104,99	95 831,55
12410	SERVICE/REP BRANNVARSLINC	5 784,12	0,00	0,00	0,00
12500	MATERIALER VEDLIKEHOLD	45 716,20	84 402,98	84 402,98	12 810,52
12703	ANDRE KONSULENTTJENESTE	30 465,00	20 259,98	20 259,98	37 715,20
12704	KONSULENTBISTAND ADMINIS	6 862,50	0,00	0,00	0,00
12710	KJØP AV SVAR-UT TJENESTE	799,69	0,00	1 531,11	1 647,92
13703	AVFALLSSERVICE - RENOVASJ	4 728,80	0,00	0,00	2 848,00
13713	SLAMTØMMING	224 656,80	386 548,99	64 003,01	209 754,40
13716	BEDRIFTSELSETJENESTE	0,00	4 398,00	0,00	0,00
13719	TØMMING AV KUMMER	0,00	10 996,99	10 996,99	18 207,20
14779	ERSTATNING	15 650,00	0,00	0,00	0,00
15005	KALKULATORISKE RENTER	934 289,00	661 000,00	1 034 000,00	819 314,00
15009	FORSINKELSESRENTER/GEBYF	0,00	0,00	0,00	1,80
15506	AVSETNING TIL BUNDNE FON	0,00	0,00	111 000,00	0,00
11-59	Øvrige utgifter	1 797 892,79	1 937 092,74	2 222 999,98	1 628 673,34
16304	LEIE UTEAREAL	-10 282,00	0,00	0,00	0,00
16400	ÅRSGEBYRER	-3 082 535,41	-2 774 089,00	-3 210 040,70	-3 007 854,82
16401	TILKNYTNINGSGEBYRER	0,00	-14 938,99	-15 959,29	-15 670,00
16502	SALG AV VARER OG TJENESTE	-14 124,00	-34 059,00	0,00	0,00
16511	DIV SALGSINNTEKT M/MVA	-43 417,00	0,00	0,00	0,00
16520	SALG TJENESTER AVFALLSSEF	0,00	-372 511,99	-0,00	0,00
17000	REFUSJON FRA STATEN	0,00	0,00	0,00	-7 451,25
17100	REFUSJON SYKEPENGER	-1 535,00	0,00	0,00	-959,00
60-99	Inntekter	-3 151 893,41	-3 195 598,98	-3 225 999,99	-3 031 935,07
615	AVLØP	-372 792,97	-15 959,31	0,00	-386 775,32
10100	LØNN I FASTE STILLINGER	114 326,11	208 237,00	266 829,00	0,00
10108	FUNKSJONSTILLEGG	37 917,34	0,00	0,00	0,00
10200	VIKARLØNN SYKEFRAVÆR	10 166,35	0,00	0,00	0,00
10299	TILLEGG FOR UBEKVEM ARBEI	27 115,77	16 747,00	16 747,00	35 793,54
10400	OVERTID	142 612,76	0,00	0,00	51 254,89
10500	LØNN BEREDSKAP	753 441,26	474 604,00	474 604,00	720 128,62
10506	HONORAR-SKATTE/TREKKPLIK	10 000,00	0,00	0,00	0,00
10508	BRANNØVELSER/UTRYKKNINGI	0,00	101 499,99	101 499,99	0,00
10522	ANNEN LØNN	15 149,88	10 150,00	10 150,00	81 119,82
10532	TREKKPL. BILGODTGJØRELSE	511,45	0,00	0,00	633,88
10543	BÆRING AV PERSONSØKER	298 970,78	307 223,99	307 223,99	290 751,51
10803	TAPT ARBEIDSFORTJENESTE	6 829,71	19 727,00	19 727,00	2 600,86
10900	PENSJONSUTGIFTER	250 293,72	105 812,99	105 812,99	84 330,87
01-09	Lønn inkl sos. utg.	1 667 335,13	1 244 001,96	1 302 593,96	1 266 613,99

Detaljert driftsregnskap 2022

Konto	Konto(T)	Regns. 2022	Oppr. bud. 2022	Rev. bud. 2022	Regns. 2021
11003	ABONNEMENT PÅ AVISER/TIDS	0,00	7 093,99	7 093,99	4 320,00
11007	FAG-ABONNEMENT	6 240,00	1 578,00	1 578,00	1 680,00
11202	ARBEIDSTØY	7 244,40	61 564,00	61 564,00	59 381,00
11210	FORBRUKSVARER BRANNVERN	22 143,40	6 394,00	6 394,00	4 184,58
11214	ANNET FORBRUKSMATERIELL/	13 656,60	0,00	0,00	6 333,06
11222	GAVER TIL ANSATTE(BLOMSTE	0,00	0,00	0,00	575,00
11250	KJØP AV LEGETJENESTER	0,00	0,00	0,00	559,00
11263	VEDLIKEHOLDSMATERIELL UT	0,00	20 260,00	20 260,00	23 792,31
11303	MOBILTELEFONUTG.-ABONNEM	6 217,30	1 101,00	1 101,00	759,00
11310	FREKVENSGEBYR	0,00	141 820,00	141 820,00	151 236,00
11401	KUNNGJØRINGER	612,10	0,00	0,00	0,00
11502	KURSAVGIFTER	33 405,00	151 950,00	151 950,00	8 250,00
11507	KURS-OVERNATTING OG TRAN	0,00	0,00	0,00	2 122,64
11600	SKYSS OG KOST PÅ REISER (K	4 177,50	5 500,99	5 500,99	4 938,00
11601	SKYSS OG KOST VED KURS	496,00	0,00	0,00	115,00
11700	ÅRSAVGIFTER OG FORSIKRING	43 496,00	48 624,00	48 624,00	46 809,94
11701	DRIVSTOFF OG REKVISITA	56 583,40	20 625,00	20 625,00	27 721,04
11702	VEDLIKEHOLD/SERV. AV TRAN	104 066,80	101 299,99	101 299,99	95 439,66
11707	UTG. TAXI/FERGE/BUSS/FLY/BC	724,11	0,00	0,00	171,70
11712	VERKSTEDUTG. / BILBERGING	38 715,65	25 780,99	25 780,99	21 970,80
11800	STRØM	53 045,69	40 519,99	40 519,99	42 906,28
11830	NATURGASS/PROPAN	621,14	0,00	0,00	0,00
11853	FORSIKRINGER - BYGNINGER/M	3 319,00	3 545,00	3 545,00	3 140,00
11900	HUSLEIE	282 926,15	279 070,00	279 070,00	274 516,15
11950	KONTINGENTER	2 600,00	0,00	0,00	0,00
11951	KOMMUNALE EIENDOMSAVGIF	32 504,80	24 687,00	24 687,00	30 479,20
11954	LISENSER PÅ DATAPROGRAMM	0,00	0,00	0,00	7 717,34
11956	ÅRSGEBYRER-AVGIFTER-GEBY	11 173,00	5 259,00	5 259,00	6 767,00
12000	INVENTAR OG UTSTYR	26 752,40	20 260,00	20 260,00	14 500,00
12002	EDB-UTSTYR	0,00	0,00	0,00	117,92
12003	VERKTØY	8 011,20	0,00	0,00	0,00
12008	REDSKAPER	0,00	15 376,99	15 376,99	12 280,01
12013	BRANNVARSLINGSUTSTYR	0,00	5 259,00	5 259,00	5 192,00
12016	MOBILTELEFONER/FASTTELEF	69,00	0,00	0,00	0,00
12025	UTSTYR TIL BRANNVERN	33 798,60	20 260,00	20 260,00	3 968,80
12300	INNLEID VEDLIKEHOLD	15 295,20	0,00	0,00	47 200,00
12305	VEDLIKEH UTOMHUSANLEGG	3 575,00	0,00	0,00	0,00
12400	SERVICEAVTALER	115 245,00	0,00	0,00	0,00
12403	VEDLIKEHOLD UTSTYR	0,00	30 390,00	30 390,00	10 436,19
12406	SNØBRØYTING ETTER REGNIN	0,00	6 310,99	6 310,99	0,00
12500	MATERIALER VEDLIKEHOLD	39 606,05	0,00	0,00	0,00
12601	LEIEVASK/KJØP AV RENHOLDS	610,40	0,00	0,00	0,00
13500	TJEN.KJØP FRA ANDRE KOMM	598 891,00	551 128,00	551 128,00	517 474,00
13507	TROMSØ KOMMUNE - BRANNV/	269 921,06	182 340,00	182 340,00	247 630,14
13531	ANDEL INTERKOMMUNAL OLJE	52 072,00	24 289,99	24 289,99	45 008,00
13703	AVFALLSSERVICE - RENOVASJ	1 548,96	3 039,00	3 039,00	5 518,88
13716	BEDRIFTSELSETJENESTE	0,00	0,00	0,00	6 496,00
14290	MOMS	209 832,13	227 593,99	227 593,99	203 461,70
15009	FORSINKELSESRENTER/GEBYF	14,29	0,00	0,00	0,00
11-59	Øvrige utgifter	2 099 210,33	2 032 920,90	2 032 920,90	1 945 168,34
16511	DIV SALGSINNTEKT M/MVA	0,00	0,00	0,00	-13 584,00
17100	REFUSJON SYKEPENGER	27 683,00	-34 000,00	-34 000,00	-90 463,00
60-99	Inntekter	27 683,00	-34 000,00	-34 000,00	-104 047,00
620	BRANNVERN	3 794 228,46	3 242 922,86	3 301 514,86	3 107 735,33
11954	LISENSER PÅ DATAPROGRAMM	14 638,38	0,00	0,00	7 717,34
12703	ANDRE KONSULENTTJENESTE	6 670,00	0,00	0,00	0,00
13500	TJEN.KJØP FRA ANDRE KOMM	672 636,00	699 064,99	699 064,99	527 860,00
14701	TAP PÅ FORDRINGER	0,00	0,00	0,00	2 417,40
11-59	Øvrige utgifter	693 944,38	699 064,99	699 064,99	537 994,74

Detaljert driftsregnskap 2022

Konto	Konto(T)	Regns. 2022	Oppr. bud. 2022	Rev. bud. 2022	Regns. 2021
16400	ÅRSGEBYRER	-536 296,00	-677 011,99	-677 011,99	-598 513,70
19501	BRUK AV BUNDNE DRIFTSFONI	-168 366,00	-22 000,00	-22 000,00	-9 774,00
60-99	Inntekter	-704 662,00	-699 011,99	-699 011,99	-608 287,70
621	FEIERVESEN	-10 717,62	53,00	53,00	-70 292,96
10100	LØNN I FASTE STILLINGER	365 896,41	360 726,00	462 418,00	48 834,03
10108	FUNKSJONSTILLEGG	-3 956,53	0,00	0,00	-3 956,53
10400	OVERTID	43 972,50	0,00	35 000,00	7 280,02
10500	LØNN BEREDSKAP	2 504,51	0,00	3 000,00	0,00
10506	HONORAR-SKATTE/TREKKPLIK	18 340,00	17 816,00	17 816,00	17 764,00
10532	TREKKPL. BILGODTGJØRELSE	87,98	0,00	0,00	70,49
10900	PENSJONSUTGIFTER	85 184,45	57 620,00	57 620,00	23 301,65
01-09	Lønn inkl sos. utg.	512 029,32	436 162,00	575 854,00	93 293,66
11151	BEVERTNING I KOMMUNAL REC	5 930,08	0,00	3 100,00	16 792,00
11303	MOBILTELEFONUTG.-ABONNEM	0,00	0,00	0,00	4 897,09
11401	KUNNGJØRINGER	6 405,05	0,00	3 000,00	3 144,10
11507	KURS-OVERNATNING OG TRAN	1 500,00	0,00	0,00	1 500,00
11600	SKYSS OG KOST PÅ REISER (K	581,00	0,00	0,00	465,50
11601	SKYSS OG KOST VED KURS	0,00	2 026,00	2 026,00	0,00
11707	UTG. TAXI/FERGE/BUSS/FLY/BC	0,00	2 026,00	2 026,00	0,00
11900	HUSLEIE	415,11	0,00	0,00	0,00
11954	LISENSER PÅ DATAPROGRAMM	0,00	13 675,00	13 675,00	13 575,73
12002	EDB-UTSTYR	878,00	0,00	0,00	0,00
12202	LEIE INVENTAR OG UTSTYR	80,00	0,00	0,00	0,00
12300	INNLEID VEDLIKEHOLD	768 588,00	0,00	652 000,00	7 225,20
12500	MATERIALER VEDLIKEHOLD	74 250,00	0,00	0,00	0,00
12700	ADVOKATUTGIFTER/JURIDISK E	16 500,00	0,00	0,00	0,00
12703	ANDRE KONSULENTTJENESTE	136 704,40	0,00	24 000,00	0,00
13523	LYNGEN - ANDEL SKREDOVERV	12 455,00	0,00	0,00	6 516,00
14290	MOMS	216 026,17	3 661,99	173 661,99	7 210,51
11-59	Øvrige utgifter	1 240 312,81	21 388,98	873 488,98	61 326,13
17000	REFUSJON FRA STATEN	-1 200 000,00	0,00	-1 200 000,00	0,00
19501	BRUK AV BUNDNE DRIFTSFONI	0,00	0,00	0,00	-154 619,79
60-99	Inntekter	-1 200 000,00	0,00	-1 200 000,00	-154 619,79
622	NATURKATASTROFER/ENDETI	552 342,13	457 550,98	249 342,98	0,00
12703	ANDRE KONSULENTTJENESTE	0,00	0,00	0,00	12 500,00
11-59	Øvrige utgifter	0,00	0,00	0,00	12 500,00
19501	BRUK AV BUNDNE DRIFTSFONI	0,00	0,00	0,00	-12 500,00
60-99	Inntekter	0,00	0,00	0,00	-12 500,00
624	INFO NORDNESFJELLET/MEDIA	0,00	0,00	0,00	0,00
11700	ÅRSAVGIFTER OG FORSIKRING	0,00	3 545,00	3 545,00	346,45
11-59	Øvrige utgifter	0,00	3 545,00	3 545,00	346,45
16302	FESTEAVGIFT	-18 406,00	-15 964,00	-15 964,00	-15 634,00
16304	LEIE UTEAREAL	-332 018,00	0,00	0,00	-272 804,00
16502	SALG AV VARER OG TJENESTE	-12 267,50	0,00	0,00	0,00
60-99	Inntekter	-362 691,50	-15 964,00	-15 964,00	-288 438,00
630	UTBYGGINGSOMRÅDER/INDUS	-362 691,50	-12 419,00	-12 419,00	-288 091,55
16302	FESTEAVGIFT	-74 204,00	-90 859,99	-90 859,99	-69 904,00
60-99	Inntekter	-74 204,00	-90 859,99	-90 859,99	-69 904,00
631	BOLIGFELT(INKL.FESTETOMTE	-74 204,00	-90 859,99	-90 859,99	-69 904,00
10100	LØNN I FASTE STILLINGER	-1 689,63	63 272,00	63 272,00	62 746,70
10299	TILLEGG FOR UBEKVEM ARBEI	9 261,08	0,00	0,00	21 516,29
10400	OVERTID	1 726,49	0,00	0,00	1 255,91
10515	VAKTGODTGJØRELSE	43 517,42	0,00	0,00	56 731,79
10522	ANNEN LØNN	-2 109,73	62 878,99	62 878,99	0,00
10529	TELEFONGODTGJØRELSE	0,00	3 327,00	3 327,00	0,00
10532	TREKKPL. BILGODTGJØRELSE	26,50	0,00	0,00	0,00
10700	LØNN VEDLIKEHOLD	64 612,93	233 336,00	233 336,00	236 489,09
10900	PENSJONSUTGIFTER	25 435,80	37 271,00	37 271,00	93 075,47
01-09	Lønn inkl sos. utg.	140 780,86	400 084,98	400 084,98	471 815,25

Detaljert driftsregnskap 2022

Konto	Konto(T)	Regns. 2022	Oppr. bud. 2022	Rev. bud. 2022	Regns. 2021
11003	ABONNEMENT PÅ AVISER/TIDS	0,00	1 519,00	1 519,00	0,00
11007	FAG-ABONNEMENT	0,00	1 012,99	1 012,99	0,00
11202	ARBEIDSTØY	4 785,23	2 026,00	2 026,00	10 864,38
11205	VEISALT	0,00	6 451,00	6 451,00	0,00
11214	ANNET FORBRUKSMATERIELL/	2 773,22	2 062,00	2 062,00	12 638,05
11303	MOBILTELEFONUTG.-ABONNEM	734,84	0,00	0,00	1 467,48
11401	KUNNGJØRINGER	1 005,83	2 080,99	2 080,99	617,63
11600	SKYSS OG KOST PÅ REISER (K	175,00	2 104,00	2 104,00	0,00
11700	ÅRSAVGIFTER OG FORSIKRING	0,00	2 062,00	2 062,00	0,00
11701	DRIVSTOFF OG REKVISITA	6 047,24	7 041,00	7 041,00	3 696,57
11702	VEDLIKEHOLD/SERV. AV TRANS	1 900,05	4 612,99	4 612,99	6 250,12
11800	STRØM	12 689,99	11 344,00	11 344,00	7 254,06
11900	HUSLEIE	6 376,15	6 310,99	6 310,99	6 376,15
11901	LEIE AV GRUNN	4 500,01	0,00	0,00	4 458,00
11950	KONTINGENTER	0,00	9 153,00	9 153,00	11 000,00
11951	KOMMUNALE EIENDOMSAVGIF	777,90	0,00	0,00	0,00
11954	LISENSER PÅ DATAPROGRAMM	6 758,63	6 078,00	6 078,00	12 563,72
12000	INVENTAR OG UTSTYR	1 466,60	0,00	0,00	0,00
12002	EDB-UTSTYR	354,00	0,00	0,00	117,92
12300	INNLEID VEDLIKEHOLD	161 788,80	70 909,99	70 909,99	367 140,80
12308	SKILTING	0,00	10 930,99	10 930,99	0,00
12400	SERVICEAVTALER	46 524,10	0,00	0,00	0,00
12404	INNLEID SNØBRØYTING	4 205 017,25	2 255 473,98	3 266 473,98	4 566 656,11
12410	SERVICE/REP BRANNVARSLINC	2 892,06	0,00	0,00	0,00
12500	MATERIALER VEDLIKEHOLD	7 906,40	15 195,00	15 195,00	25 750,40
12601	LEIEVASK/KJØP AV RENHOLDS	13 760,00	10 129,99	10 129,99	0,00
12703	ANDRE KONSULENTTJENESTE	0,00	0,00	0,00	95 000,00
13703	AVFALLSSERVICE - RENOVASJ	3 252,42	3 646,99	3 646,99	5 394,88
13715	TJENESTEKJØP FRA KÅFJORD	3 000,00	0,00	0,00	0,00
14290	MOMS	996 781,18	602 251,97	602 251,97	1 100 330,70
11-59	Øvrige utgifter	5 491 266,90	3 032 396,86	4 043 396,86	6 237 576,97
16208	SAKSBEHANDLINGSGEBYRER	-7 800,00	0,00	0,00	0,00
16503	VEISALT	0,00	-12 241,00	-12 241,00	0,00
17000	REFUSJON FRA STATEN	0,00	0,00	0,00	-2 717,55
17100	REFUSJON SYKEPENGER	-1 359,00	-3 000,00	-3 000,00	-8 316,00
17504	REFUSJON FRA NORDREISA	-149 167,00	-145 000,00	-145 000,00	-149 167,00
60-99	Inntekter	-158 326,00	-160 240,99	-160 240,99	-160 200,55
640	KOMMUNALE VEIER	5 473 721,76	3 272 240,85	4 283 240,85	6 549 191,67
10400	OVERTID	0,00	0,00	0,00	9 082,06
10700	LØNN VEDLIKEHOLD	94 882,27	91 302,99	91 302,99	77 372,54
10900	PENSJONSUTGIFTER	21 934,80	16 613,99	16 613,99	19 117,43
01-09	Lønn inkl sos. utg.	116 817,07	107 916,99	107 916,99	105 572,03
11202	ARBEIDSTØY	2 818,50	0,00	0,00	9 218,44
11214	ANNET FORBRUKSMATERIELL/	2 449,58	2 551,00	2 551,00	4 304,85
11701	DRIVSTOFF OG REKVISITA	1 440,79	3 681,00	3 681,00	1 499,23
11702	VEDLIKEHOLD/SERV. AV TRANS	0,00	0,00	0,00	0,26
11800	STRØM	419 671,47	374 809,99	374 809,99	489 603,94
11830	NATURGASS/PROPAN	569,51	0,00	0,00	0,00
12300	INNLEID VEDLIKEHOLD	138 716,30	101 299,99	101 299,99	197 628,50
12306	VEDLIKEHOLD VEILYS	0,00	175 309,99	175 309,99	230 917,60
12400	SERVICEAVTALER	562,50	0,00	0,00	0,00
12500	MATERIALER VEDLIKEHOLD	0,00	0,00	0,00	595,20
13703	AVFALLSSERVICE - RENOVASJ	620,00	0,00	0,00	4 366,88
14290	MOMS	144 389,81	164 413,99	164 413,99	235 159,77
15009	FORSINKELSESDRENTER/GEBYF	197,45	0,00	0,00	0,00
11-59	Øvrige utgifter	711 435,91	822 065,96	822 065,96	1 173 294,67
17000	REFUSJON FRA STATEN	0,00	-150 000,00	-150 000,00	-1 168,80
60-99	Inntekter	0,00	-150 000,00	-150 000,00	-1 168,80
641	VEGLYS	828 252,98	779 982,95	779 982,95	1 277 697,90

Detaljert driftsregnskap 2022

Konto	Konto(T)	Regns. 2022	Oppr. bud. 2022	Rev. bud. 2022	Regns. 2021
11701	DRIVSTOFF OG REKVISITA	0,00	2 104,00	2 104,00	0,00
11702	VEDLIKEHOLD/SERV. AV TRAN	233,50	0,00	0,00	0,00
11800	STRØM	1 778,88	0,00	0,00	0,00
11951	KOMMUNALE EIENDOMSAVGIF	777,90	0,00	0,00	0,00
12000	INVENTAR OG UTSTYR	469,80	0,00	0,00	0,00
12002	EDB-UTSTYR	354,00	0,00	0,00	0,00
12003	VERKTØY	0,00	2 098,99	2 098,99	0,00
12300	INNLEID VEDLIKEHOLD	0,00	91 170,00	91 170,00	0,00
13703	AVFALLSSERVICE - RENOVASJ	1 496,80	0,00	0,00	0,00
14290	MOMS	1 335,54	23 844,00	23 844,00	0,00
11-59	Øvrige utgifter	6 446,42	119 216,99	119 216,99	0,00
18300	TILSKUDD FRA FYLKET	0,00	-49 999,99	-49 999,99	0,00
60-99	Inntekter	0,00	-49 999,99	-49 999,99	0,00
642	KRATT-/SKOGRYDDING	6 446,42	69 217,00	69 217,00	0,00
11007	FAG-ABONNEMENT	2 500,00	0,00	0,00	0,00
11151	BEVERTNING I KOMMUNAL REC	0,00	0,00	0,00	33 063,00
11401	KUNNGJØRINGER	0,00	0,00	0,00	3 224,00
11706	TRANSPORT EKSKURSJONER	0,00	0,00	0,00	4 450,00
11853	FORSIKRINGER - BYGNINGER/M	802,00	0,00	0,00	738,00
11950	KONTINGENTER	0,00	0,00	0,00	2 500,00
12500	MATERIALER VEDLIKEHOLD	3 949,60	0,00	0,00	0,00
12701	KONSULENTER BYGGELEDELS	110 000,00	0,00	0,00	40 000,00
12703	ANDRE KONSULENTTJENESTE	0,00	0,00	0,00	35 313,60
14290	MOMS	28 487,40	0,00	0,00	20 168,40
15506	AVSETNING TIL BUNDNE FON	0,00	0,00	0,00	108 590,00
11-59	Øvrige utgifter	145 739,00	0,00	0,00	248 047,00
17300	REFUSJON FRA FYLKET	-48 000,00	-250 000,00	-250 000,00	-248 047,00
19501	BRUK AV BUNDNE DRIFTSFON	-97 739,00	0,00	0,00	0,00
60-99	Inntekter	-145 739,00	-250 000,00	-250 000,00	-248 047,00
643	TRAFIKKSIKKERHET	0,00	-250 000,00	-250 000,00	0,00
10100	LØNN I FASTE STILLINGER	-626,48	0,00	0,00	0,00
10700	LØNN VEDLIKEHOLD	47 581,12	70 000,00	87 747,00	83 406,94
10900	PENSJONSUTGIFTER	10 996,64	11 181,00	11 181,00	22 077,38
01-09	Lønn inkl sos. utg.	57 951,28	81 181,00	98 928,00	105 484,32
11205	VEISALT	0,00	3 039,00	3 039,00	0,00
11214	ANNET FORBRUKSMATERIELL/	345,00	0,00	0,00	0,00
12300	INNLEID VEDLIKEHOLD	199 550,00	81 040,00	81 040,00	143 900,00
14290	MOMS	49 973,75	21 019,99	21 019,99	35 975,00
11-59	Øvrige utgifter	249 868,75	105 098,99	105 098,99	179 875,00
17100	REFUSJON SYKEPENGER	-1 359,00	-3 000,00	-3 000,00	-8 316,00
17708	REFUSJON TROMS KRAFT	-100 000,00	-100 000,00	-100 000,00	0,00
60-99	Inntekter	-101 359,00	-103 000,00	-103 000,00	-8 316,00
644	OPPRUSTING GOULASJVEGEN	206 461,03	83 279,99	101 026,99	277 043,32
12700	ADVOKATUTGIFTER/JURIDISK E	0,00	0,00	0,00	17 040,00
13707	ISBRYTERGODTGJ	1 176 800,00	1 063 650,00	1 063 650,00	1 028 200,00
14290	MOMS	294 200,00	265 912,99	265 912,99	275 054,80
14779	ERSTATNING	4 050,00	0,00	0,00	35 000,00
11-59	Øvrige utgifter	1 475 050,00	1 329 562,99	1 329 562,99	1 355 294,80
17704	ANDRE REFUSJONER	-220 000,00	0,00	0,00	0,00
19500	BRUK AV NÆRINGSFOND	-500 000,00	-500 000,00	-500 000,00	0,00
60-99	Inntekter	-720 000,00	-500 000,00	-500 000,00	0,00
650	ISBRYTERTJENESTE	755 050,00	829 562,99	829 562,99	1 355 294,80
10506	HONORAR-SKATTE/TREKKPLIK	21 619,98	17 999,99	17 999,99	20 110,01
10532	TREKKPL. BILGODTGJØRELSE	0,00	0,00	0,00	21,20
01-09	Lønn inkl sos. utg.	21 619,98	17 999,99	17 999,99	20 131,21
11214	ANNET FORBRUKSMATERIELL/	0,00	0,00	0,00	587,81
11507	KURS-OVERNATTING OG TRAN	1 500,00	0,00	0,00	1 500,00
11600	SKYSS OG KOST PÅ REISER (K	0,00	0,00	0,00	220,00
11800	STRØM	50 170,60	12 156,00	12 156,00	46 806,98

Detaljert driftsregnskap 2022

Konto	Konto(T)	Regns. 2022	Oppr. bud. 2022	Rev. bud. 2022	Regns. 2021
12000	INVENTAR OG UTSTYR	0,00	0,00	0,00	29 661,13
12003	VERKTØY	0,00	0,00	0,00	735,47
12300	INNLEID VEDLIKEHOLD	0,00	0,00	0,00	26 850,45
12500	MATERIALER VEDLIKEHOLD	0,00	20 728,00	20 728,00	0,00
13703	AVFALLSSERVICE - RENOVASJ	26 085,66	17 492,99	17 492,99	17 949,96
14290	MOMS	0,00	12 594,98	12 594,98	0,00
11-59	Øvrige utgifter	77 756,26	62 971,97	62 971,97	124 311,80
16223	LEIE BÅTPASS	-107 862,50	-143 500,00	-143 500,00	-99 187,50
16518	HAVNEAVGIFT	-32 450,00	0,00	0,00	-34 912,50
60-99	Inntekter	-140 312,50	-143 500,00	-143 500,00	-134 100,00
652	DJUPVIK FISKERIHAVN/SMÅBÅ	-40 936,26	-62 528,04	-62 528,04	10 343,01
10400	OVERTID	0,00	0,00	0,00	1 652,42
10506	HONORAR-SKATTE/TREKKPLIK	21 619,98	17 999,99	17 999,99	20 110,01
10532	TREKKPL. BILGODTGJØRELSE	21,20	0,00	0,00	21,20
01-09	Lønn inkl sos. utg.	21 641,18	17 999,99	17 999,99	21 783,63
11214	ANNET FORBRUKSMATERIELL/	0,00	2 026,00	2 026,00	0,00
11507	KURS-OVERNATTING OG TRAN	1 500,00	0,00	0,00	1 500,00
11600	SKYSS OG KOST PÅ REISER (K	140,00	0,00	0,00	140,00
11800	STRØM	33 347,94	19 338,00	19 338,00	22 319,22
11900	HUSLEIE	400,00	0,00	0,00	0,00
11968	PURREGEBYRER/INKASSOSAL	0,00	0,00	0,00	100,00
12300	INNLEID VEDLIKEHOLD	81 500,00	0,00	0,00	57 308,80
12500	MATERIALER VEDLIKEHOLD	0,00	30 571,99	30 571,99	28 394,88
13703	AVFALLSSERVICE - RENOVASJ	15 292,80	14 182,00	14 182,00	15 292,80
14290	MOMS	0,00	16 531,00	16 531,00	0,00
14701	TAP PÅ FORDRINGER	0,00	0,00	0,00	7 758,00
15009	FORSINKELSESRENTER/GEBYF	0,00	0,00	0,00	59,98
11-59	Øvrige utgifter	132 180,74	82 648,98	82 648,98	132 873,68
16223	LEIE BÅTPASS	0,00	-89 175,00	-89 175,00	0,00
16234	LEIE MANNDALEN BÅTFORENIN	0,00	-51 250,00	-51 250,00	0,00
16518	HAVNEAVGIFT	-78 625,00	0,00	0,00	-78 631,50
60-99	Inntekter	-78 625,00	-140 425,00	-140 425,00	-78 631,50
653	LØKVOLL FISKERIHAVN/SMÅB.	75 196,92	-39 776,03	-39 776,03	76 025,81
10100	LØNN I FASTE STILLINGER	-1 255,55	0,00	0,00	0,00
10400	OVERTID	0,00	0,00	0,00	2 551,15
10514	LØNN KAIOPPSYNSMANN	0,00	8 301,00	8 301,00	0,00
10700	LØNN VEDLIKEHOLD	94 943,91	93 334,99	93 334,99	91 482,19
10900	PENSJONSUTGIFTER	21 993,20	14 908,99	14 908,99	23 917,02
01-09	Lønn inkl sos. utg.	115 681,56	116 544,98	116 544,98	117 950,36
11202	ARBEIDSTØY	0,00	2 026,00	2 026,00	0,00
11800	STRØM	11 593,71	16 317,00	16 317,00	12 362,18
11853	FORSIKRINGER - BYGNINGER/M	47 629,00	38 494,00	38 494,00	40 153,00
11954	LISENSER PÅ DATAPROGRAMM	4 725,20	5 065,00	5 065,00	4 600,00
12300	INNLEID VEDLIKEHOLD	0,00	0,00	0,00	299 716,80
12313	VEDLIKEHOLD OLDERDALEN K	0,00	10 129,99	10 129,99	0,00
12400	SERVICEAVTALER	13 090,40	0,00	0,00	0,00
12404	INNLEID SNØBRØYTING	52 779,46	0,00	0,00	0,00
12701	KONSULENTER BYGGELEDELS	0,00	0,00	0,00	21 600,00
12703	ANDRE KONSULENTTJENESTE	0,00	0,00	0,00	3 200,00
13703	AVFALLSSERVICE - RENOVASJ	61 542,40	42 826,00	42 826,00	59 416,80
14290	MOMS	0,00	19 092,00	19 092,00	0,00
11-59	Øvrige utgifter	191 360,17	133 949,98	133 949,98	441 048,78
16304	LEIE UTEAREAL	0,00	-270 000,00	-270 000,00	0,00
16514	KAIavgift	-519 819,63	-379 249,99	-379 249,99	-327 270,93
17000	REFUSJON FRA STATEN	0,00	0,00	0,00	-1 811,70
60-99	Inntekter	-519 819,63	-649 249,99	-649 249,99	-329 082,63
654	KAIER	-212 777,90	-398 755,03	-398 755,03	229 916,51
10400	OVERTID	17 470,91	11 091,00	11 091,00	15 498,49
10700	LØNN VEDLIKEHOLD	196 299,15	188 693,99	188 693,99	184 989,00

Detaljert driftsregnskap 2022

Konto	Konto(T)	Regns. 2022	Oppr. bud. 2022	Rev. bud. 2022	Regns. 2021
10750	LØNN RENHOLD	437 291,18	429 622,99	429 622,99	424 807,49
10751	VIKAR SYKEFRAVÆR RENHOLD	49 458,95	0,00	0,00	21 162,12
10752	VIKAR ANNET FRAVÆR RENHO	27 358,85	0,00	0,00	8 596,50
10900	PENSJONSUTGIFTER	145 507,69	98 766,00	98 766,00	161 225,00
01-09	Lønn inkl sos. utg.	873 386,73	728 173,98	728 173,98	816 278,60
11000	KONTORUTGIFTER	0,00	0,00	0,00	11,92
11007	FAG-ABONNEMENT	0,00	0,00	0,00	9 942,07
11151	BEVERTNING I KOMMUNAL REC	1 772,13	0,00	0,00	2 432,53
11202	ARBEIDSTØY	5 044,90	6 078,00	6 078,00	6 446,59
11204	RENGJ.MIDLER,LYSPÆRER, MV	37 310,18	20 260,00	20 260,00	21 267,98
11214	ANNET FORBRUKSMATERIELL/	8 410,85	8 104,00	8 104,00	4 720,67
11222	GAVER TIL ANSATTE(BLOMSTE	0,00	0,00	0,00	1 275,00
11224	ERKJENTLIGHETSGAVER	500,00	0,00	0,00	0,00
11263	VEDLIKEHOLDSMATERIELL UT	56,80	0,00	0,00	0,00
11303	MOBILTELEFONUTG.-ABONNEM	997,72	4 051,99	4 051,99	1 592,53
11305	INTERNETT-ETABLERING OG BI	0,00	0,00	0,00	1 096,96
11502	KURSAVGIFTER	0,00	2 026,00	2 026,00	0,00
11601	SKYSS OG KOST VED KURS	0,00	2 104,00	2 104,00	0,00
11652	VERKTØYGODTGJØRELSE	6 240,00	4 051,99	4 051,99	6 240,00
11700	ÅRSAVGIFTER OG FORSIKRING	3 407,50	0,00	0,00	4 285,00
11701	DRIVSTOFF OG REKVISITA	12 499,15	8 103,98	8 103,98	12 092,94
11702	VEDLIKEHOLD/SERV. AV TRANS	20 963,06	5 065,00	5 065,00	22 323,84
11800	STRØM	273 758,76	273 510,00	273 510,00	268 345,36
11853	FORSIKRINGER - BYGNINGER/M	55 183,00	61 489,00	61 489,00	57 323,00
11951	KOMMUNALE EIENDOMSAVGIF	20 274,40	20 260,00	20 260,00	20 397,60
11954	LISENSER PÅ DATAPROGRAMM	3 253,34	3 258,00	3 258,00	0,00
11969	GEBYR VED INNFORDRING	59,00	0,00	0,00	59,00
12000	INVENTAR OG UTSTYR	3 305,71	15 195,00	15 195,00	10 599,00
12002	EDB-UTSTYR	0,00	0,00	0,00	3 378,19
12003	VERKTØY	1 350,56	6 703,00	6 703,00	5 779,70
12008	REDSKAPER	0,00	15 195,00	15 195,00	1 661,60
12300	INNLEID VEDLIKEHOLD	13 881,60	12 156,00	12 156,00	1 800,00
12400	SERVICEAVTALER	6 690,40	0,00	0,00	0,00
12408	SERVICE/REP VENTILASJONSA	0,00	15 195,00	15 195,00	0,00
12410	SERVICE/REP BRANNVARSLINC	18 438,34	18 187,00	18 187,00	17 431,37
12412	SERVICE/REP EL. INSTALLASJC	9 192,97	50 650,00	50 650,00	5 870,08
12413	SERVICE/REP HEISER	95 002,62	27 604,00	27 604,00	23 472,97
12500	MATERIALER VEDLIKEHOLD	11 387,70	42 685,99	42 685,99	727,20
13703	AVFALLSSERVICE - RENOVASJ	118 341,60	104 416,99	104 416,99	96 888,00
14290	MOMS	168 876,62	164 679,98	164 679,98	128 696,67
14700	TILSKUDD	1 797,18	0,00	0,00	0,00
11-59	Øvrige utgifter	897 996,09	891 029,90	891 029,90	736 157,77
16227	MOTORVARMERUTTAK	-16 351,00	-12 240,00	-12 240,00	-8 700,00
16300	HUSLEIE	0,00	-68 868,00	-68 868,00	0,00
16301	TILFELDIGE LEIEINNTEKTER	-147 482,00	-108 579,00	-108 579,00	-143 036,00
17000	REFUSJON FRA STATEN	0,00	0,00	0,00	-4 884,96
17704	ANDRE REFUSJONER	-1 458,86	0,00	0,00	0,00
18102	SAMETINGET-TILSK. TORSPRÅI	-51 040,60	0,00	0,00	-98 000,00
60-99	Inntekter	-216 332,46	-189 687,00	-189 687,00	-254 620,96
660	KÅFJORD RÅDHUS	1 555 050,36	1 429 516,88	1 429 516,88	1 297 815,41
10100	LØNN I FASTE STILLINGER	-23 356,77	0,00	0,00	-28 079,96
10108	FUNKSJONSTILLEGG	36 400,16	0,00	0,00	2 765,32
10400	OVERTID	0,00	5 546,00	5 546,00	1 046,07
10507	EKSTRA BILGODTGJ.	3 811,00	0,00	0,00	0,00
10529	TELEFONGODTGJØRELSE	3 600,00	3 993,99	3 993,99	0,00
10532	TREKKPL. BILGODTGJØRELSE	259,70	0,00	0,00	0,00
10700	LØNN VEDLIKEHOLD	192 349,10	373 395,99	373 395,99	184 989,00
10750	LØNN RENHOLD	1 266 245,89	1 276 025,00	1 276 025,00	1 292 065,42
10751	VIKAR SYKEFRAVÆR RENHOLD	37 035,18	0,00	0,00	25 748,45

Detaljert driftsregnskap 2022

Konto	Konto(T)	Regns. 2022	Oppr. bud. 2022	Rev. bud. 2022	Regns. 2021
10752	VIKAR ANNET FRAVÆR RENHO	3 945,99	0,00	0,00	0,00
10900	PENSJONSUTGIFTER	346 875,21	301 957,00	301 957,00	378 932,09
01-09	Lønn inkl sos. utg.	1 867 165,46	1 960 917,97	1 960 917,97	1 857 466,39
11007	FAG-ABONNEMENT	0,00	0,00	0,00	9 942,07
11202	ARBEIDSTØY	5 850,82	5 065,00	5 065,00	5 361,76
11204	RENGJ.MIDLER,LYSPÆRER, M/	45 398,57	30 390,00	30 390,00	36 795,28
11214	ANNET FORBRUKSMATERIELL/	6 510,66	3 039,00	3 039,00	2 616,40
11302	FAST TELEFON-ABONNEMENT	0,00	1 702,00	1 702,00	0,00
11303	MOBILTELEFONUTG.-ABONNEM	424,17	0,00	0,00	1 537,46
11502	KURSAVGIFTER	0,00	2 026,00	2 026,00	0,00
11600	SKYSS OG KOST PÅ REISER (K	1 715,00	0,00	0,00	0,00
11601	SKYSS OG KOST VED KURS	0,00	2 104,00	2 104,00	0,00
11652	VERKTØYGODTGJØRELSE	0,00	5 548,99	5 548,99	0,00
11700	ÅRSAVGIFTER OG FORSIKRING	3 407,50	2 104,00	2 104,00	4 285,00
11701	DRIVSTOFF OG REKVISITA	4 195,26	3 154,99	3 154,99	1 726,19
11702	VEDLIKEHOLD/SERV. AV TRAN	1 057,12	3 430,00	3 430,00	779,04
11800	STRØM	330 657,03	334 290,00	334 290,00	325 684,15
11853	FORSIKRINGER - BYGNINGER/M	62 147,00	75 468,00	75 468,00	79 361,00
11951	KOMMUNALE EIENDOMSAVGIF	29 638,40	40 519,99	40 519,99	14 764,80
11954	LISENSER PÅ DATAPROGRAMM	3 253,34	0,00	0,00	0,00
12000	INVENTAR OG UTSTYR	5 250,58	6 660,00	6 660,00	12 446,00
12003	VERKTØY	1 192,80	4 399,99	4 399,99	768,50
12300	INNLEID VEDLIKEHOLD	21 664,00	5 065,00	5 065,00	8 830,80
12400	SERVICEAVTALER	6 690,40	0,00	0,00	0,00
12408	SERVICE/REP VENTILASJONSA	47 912,00	15 195,00	15 195,00	21 819,20
12410	SERVICE/REP BRANNVARSLINC	14 199,35	27 970,99	27 970,99	13 306,78
12412	SERVICE/REP EL. INSTALLASJC	28 182,58	25 524,00	25 524,00	6 552,80
12413	SERVICE/REP HEISER	13 123,10	5 259,00	5 259,00	3 640,00
12500	MATERIALER VEDLIKEHOLD	1 596,80	30 391,99	30 391,99	4 775,51
12703	ANDRE KONSULENTTJENESTE	0,00	20 260,00	20 260,00	0,00
13703	AVFALLSSERVICE - RENOVASJ	5 401,60	12 156,00	12 156,00	26 149,60
14290	MOMS	149 512,31	144 127,99	144 127,99	120 038,54
11-59	Øvrige utgifter	788 980,39	805 851,92	805 851,92	701 180,88
17000	REFUSJON FRA STATEN	0,00	0,00	0,00	-26 867,28
17100	REFUSJON SYKEPENGER	-69 225,00	-13 000,00	-13 000,00	-78 589,00
60-99	Inntekter	-69 225,00	-13 000,00	-13 000,00	-105 456,28
662	OLDERDALEN SKOLE	2 586 920,85	2 753 769,89	2 753 769,89	2 453 190,99
11214	ANNET FORBRUKSMATERIELL/	680,00	0,00	0,00	0,00
11701	DRIVSTOFF OG REKVISITA	1 295,38	0,00	0,00	962,25
11702	VEDLIKEHOLD/SERV. AV TRAN	343,52	0,00	0,00	779,04
11800	STRØM	5 600,67	8 104,00	8 104,00	9 162,74
11853	FORSIKRINGER - BYGNINGER/M	31 227,00	29 377,00	29 377,00	28 736,00
11951	KOMMUNALE EIENDOMSAVGIF	18 669,60	10 129,99	10 129,99	22 835,20
12404	INNLEID SNØBRØYTING	2 100,00	0,00	0,00	0,00
12410	SERVICE/REP BRANNVARSLINC	1 782,60	4 051,99	4 051,99	15 321,44
14290	MOMS	6 588,32	5 572,00	5 572,00	12 267,11
11-59	Øvrige utgifter	68 287,09	57 234,98	57 234,98	90 063,78
663	TROLLVIK DRIFTSSENTRAL	68 287,09	57 234,98	57 234,98	90 063,78
10300	EKSTRAHJELP	0,00	0,00	0,00	10 067,36
10400	OVERTID	11 637,97	11 091,00	11 091,00	17 441,90
10529	TELEFONGODTGJØRELSE	3 600,00	3 993,99	3 993,99	3 600,00
10532	TREKKPL. BILGODTGJØRELSE	149,46	0,00	0,00	154,23
10545	KONTANTGJ. ARBEIDSTØY/UNII	0,00	0,00	0,00	35,00
10700	LØNN VEDLIKEHOLD	240 095,27	235 867,99	235 867,99	227 549,76
10750	LØNN RENHOLD	650 370,41	859 248,99	859 248,99	738 535,20
10751	VIKAR SYKEFRAVÆR RENHOLD	81 529,55	18 269,99	18 269,99	197 119,93
10752	VIKAR ANNET FRAVÆR RENHO	172 087,27	0,00	0,00	59 713,29
10900	PENSJONSUTGIFTER	206 565,07	174 927,00	174 927,00	309 721,69
01-09	Lønn inkl sos. utg.	1 366 035,00	1 303 398,96	1 303 398,96	1 563 938,36

Detaljert driftsregnskap 2022

Konto	Konto(T)	Regns. 2022	Oppr. bud. 2022	Rev. bud. 2022	Regns. 2021
11007	FAG-ABONNEMENT	968,72	0,00	0,00	10 679,07
11151	BEVERTNING I KOMMUNAL REC	2 288,04	0,00	0,00	2 733,10
11202	ARBEIDSTØY	3 523,18	5 065,00	5 065,00	2 856,91
11204	RENGJ.MIDLER,LYSPÆRER, M\	55 618,21	22 285,99	22 285,99	46 208,07
11214	ANNET FORBRUKSMATERIELL/	700,80	4 051,99	4 051,99	1 518,20
11229	HOTELLOPPHOLD	0,00	1 051,00	1 051,00	0,00
11263	VEDLIKEHOLD/MATERIELL UTÆ	1 890,40	0,00	0,00	0,00
11502	KURSAVGIFTER	0,00	3 154,99	3 154,99	0,00
11600	SKYSS OG KOST PÅ REISER (K	987,00	0,00	0,00	1 018,50
11700	ÅRSAVGIFTER OG FORSIKRING	2 556,00	2 499,00	2 499,00	1 051,00
11701	DRIVSTOFF OG REKVISITA	4 435,95	5 335,00	5 335,00	6 321,39
11702	VEDLIKEHOLD/SERV. AV TRAN	2 914,24	6 357,00	6 357,00	5 717,68
11800	STRØM	195 873,23	187 405,00	187 405,00	201 787,38
11853	FORSIKRINGER - BYGNINGER/M	19 463,00	55 715,00	55 715,00	60 287,68
11951	KOMMUNALE EIENDOMSAVGIF	155 031,20	118 521,00	118 521,00	145 372,80
11954	LISENSER PÅ DATAPROGRAMM	3 253,34	0,00	0,00	0,00
11968	PURREGEBYRER/INKASSOSAL	70,00	0,00	0,00	70,00
12000	INVENTAR OG UTSTYR	7 222,68	15 777,00	15 777,00	3 994,83
12003	VERKTØY	1 192,80	4 287,00	4 287,00	768,50
12300	INNLEID VEDLIKEHOLD	25 307,08	21 661,99	21 661,99	20 000,00
12308	SKILTING	0,00	0,00	0,00	2 272,00
12408	SERVICE/REP VENTILASJONSA	1 680,00	5 454,00	5 454,00	7 895,20
12410	SERVICE/REP BRANNVARSLIN	10 834,42	15 195,00	15 195,00	10 226,55
12412	SERVICE/REP EL. INSTALLASJ	24 726,34	15 195,00	15 195,00	9 224,83
12500	MATERIALER VEDLIKEHOLD	5 183,70	30 390,00	30 390,00	36 946,71
13703	AVFALLSSERVICE - RENOVASJ	59 648,00	59 668,00	59 668,00	83 810,40
14290	MOMS	143 902,37	130 078,00	130 078,00	145 215,94
15009	FORSINKELSESDRENT/GEBYF	1,76	0,00	0,00	13,07
11-59	Øvrige utgifter	729 272,46	709 146,94	709 146,94	805 989,81
17100	REFUSJON SYKEPENSER	-70 015,00	-1 999,99	-1 999,99	-5 342,00
17704	ANDRE REFUSJONER	-4 500,00	0,00	0,00	0,00
60-99	Inntekter	-74 515,00	-1 999,99	-1 999,99	-5 342,00
664	MANNDALEN SKOLE	2 020 792,46	2 010 545,91	2 010 545,91	2 364 586,17
10400	OVERTID	0,00	0,00	0,00	1 619,40
10506	HONORAR-SKATTE/TREKKPLIK	0,00	0,00	0,00	17 020,00
10700	LØNN VEDLIKEHOLD	147 224,35	141 521,00	141 521,00	92 494,49
10750	LØNN RENHOLD	227 621,26	236 122,00	236 122,00	275 325,28
10751	VIKAR SYKEFRAVÆR RENHOL	20 224,38	0,00	0,00	85 742,86
10752	VIKAR ANNET FRAVÆR RENHO	47 718,57	0,00	0,00	29 653,29
10900	PENSJONSUTGIFTER	96 301,76	60 322,99	60 322,99	123 653,68
01-09	Lønn inkl sos. utg.	539 090,32	437 965,99	437 965,99	625 509,00
11007	FAG-ABONNEMENT	968,72	0,00	0,00	9 942,03
11202	ARBEIDSTØY	3 523,18	2 104,00	2 104,00	2 864,51
11204	RENGJ.MIDLER,LYSPÆRER, M\	12 846,54	8 104,00	8 104,00	9 053,72
11214	ANNET FORBRUKSMATERIELL/	706,66	2 026,00	2 026,00	0,00
11507	KURS-OVERNATTING OG TRAN	0,00	0,00	0,00	849,06
11652	VERKTØYGODTGJØRELSE	4 680,00	2 145,00	2 145,00	3 120,00
11700	ÅRSAVGIFTER OG FORSIKRING	3 407,50	0,00	0,00	4 285,00
11701	DRIVSTOFF OG REKVISITA	3 106,80	2 026,00	2 026,00	1 066,95
11702	VEDLIKEHOLD/SERV. AV TRAN	343,52	1 012,99	1 012,99	779,04
11800	STRØM	42 124,35	48 624,00	48 624,00	44 239,76
11853	FORSIKRINGER - BYGNINGER/M	6 867,00	7 091,00	7 091,00	7 046,00
11951	KOMMUNALE EIENDOMSAVGIF	25 155,20	21 433,00	21 433,00	23 587,20
11954	LISENSER PÅ DATAPROGRAMM	3 253,30	0,00	0,00	0,00
12000	INVENTAR OG UTSTYR	23 507,46	6 232,99	6 232,99	205,00
12002	EDB-UTSTYR	0,00	1 012,99	1 012,99	0,00
12003	VERKTØY	0,00	0,00	0,00	768,46
12300	INNLEID VEDLIKEHOLD	1 400,00	0,00	0,00	0,00
12305	VEDLIKEH UTOMHUSANLEGG	0,00	0,00	0,00	1 500,00

Detaljert driftsregnskap 2022

Konto	Konto(T)	Regns. 2022	Oppr. bud. 2022	Rev. bud. 2022	Regns. 2021
12400	SERVICEAVTALER	3 345,20	0,00	0,00	0,00
12408	SERVICE/REP VENTILASJONSA	1 858,67	5 362,00	5 362,00	210,00
12410	SERVICE/REP BRANNVARSLINC	17 462,10	20 203,99	20 203,99	16 469,51
12412	SERVICE/REP EL. INSTALLASJC	1 480,32	6 598,00	6 598,00	955,60
12500	MATERIALER VEDLIKEHOLD	18 363,52	30 390,00	30 390,00	3 995,28
13703	AVFALLSSERVICE - RENOVASJ	7 433,60	8 104,00	8 104,00	10 098,40
14290	MOMS	41 801,76	40 809,00	40 809,00	30 270,53
11-59	Øvrige utgifter	223 635,40	213 278,94	213 278,94	171 306,05
17000	REFUSJON FRA STATEN	0,00	0,00	0,00	-2 442,48
17100	REFUSJON SYKEPENGER	4 202,00	-7 999,99	-7 999,99	-41 044,00
60-99	Inntekter	4 202,00	-7 999,99	-7 999,99	-43 486,48
666	OLDERDALEN BARNEHAGE	766 927,72	643 244,93	643 244,93	753 328,57
10532	TREKKPL. BILGODTGJØRELSE	95,40	0,00	0,00	293,62
10700	LØNN VEDLIKEHOLD	144 261,84	141 521,00	141 521,00	92 494,49
10750	LØNN RENHOLD	225 718,42	217 342,00	217 342,00	213 103,80
10751	VIKAR SYKEFRAVÆR RENHOLD	65 539,51	10 150,00	10 150,00	76 332,02
10752	VIKAR ANNET FRAVÆR RENHO	13 893,77	0,00	0,00	0,00
10900	PENSJONSUTGIFTER	99 391,48	57 322,99	57 322,99	98 125,36
01-09	Lønn inkl sos. utg.	548 900,42	426 335,99	426 335,99	480 349,29
11007	FAG-ABONNEMENT	0,00	0,00	0,00	9 942,07
11202	ARBEIDSTØY	5 913,48	2 104,00	2 104,00	2 700,91
11204	RENGJ.MIDLER,LYSPÆRER, M/	28 120,46	8 415,00	8 415,00	13 905,86
11214	ANNET FORBRUKSMATERIELL/	4 358,60	5 065,00	5 065,00	8 224,80
11502	KURSAVGIFTER	0,00	0,00	0,00	1 290,00
11600	SKYSS OG KOST PÅ REISER (K	750,00	0,00	0,00	1 939,00
11701	DRIVSTOFF OG REKVISITA	2 436,74	1 578,00	1 578,00	1 066,95
11702	VEDLIKEHOLD/SERV. AV TRAN	1 057,12	1 630,00	1 630,00	779,04
11800	STRØM	33 980,04	33 429,00	33 429,00	33 710,08
11853	FORSIKRINGER - BYGNINGER/M	7 538,00	8 104,00	8 104,00	7 608,00
11951	KOMMUNALE EIENDOMSAVGIF	15 846,40	16 072,99	16 072,99	14 876,00
11954	LISENSER PÅ DATAPROGRAMM	3 253,34	0,00	0,00	0,00
12000	INVENTAR OG UTSTYR	24 272,18	5 065,00	5 065,00	764,20
12003	VERKTØY	0,00	0,00	0,00	768,50
12008	REDSKAPER	0,00	0,00	0,00	844,80
12300	INNLEID VEDLIKEHOLD	1 421,60	0,00	0,00	8 003,20
12404	INNLEID SNØBRØYTING	26 282,01	0,00	0,00	0,00
12408	SERVICE/REP VENTILASJONSA	1 129,60	3 039,00	3 039,00	0,00
12410	SERVICE/REP BRANNVARSLINC	19 705,94	16 906,00	16 906,00	16 529,18
12412	SERVICE/REP EL. INSTALLASJC	5 014,72	5 259,00	5 259,00	390,00
12500	MATERIALER VEDLIKEHOLD	12 089,60	20 260,00	20 260,00	1 634,40
13703	AVFALLSSERVICE - RENOVASJ	11 152,00	9 898,00	9 898,00	10 774,40
14290	MOMS	42 770,29	32 182,00	32 182,00	30 108,02
11-59	Øvrige utgifter	247 092,12	169 006,96	169 006,96	165 859,41
17000	REFUSJON FRA STATEN	0,00	0,00	0,00	-13 433,64
17100	REFUSJON SYKEPENGER	-21 099,00	-15 000,00	-15 000,00	-76 387,00
60-99	Inntekter	-21 099,00	-15 000,00	-15 000,00	-89 820,64
667	BIRTAVARRE BARNEHAGE	774 893,54	580 342,95	580 342,95	556 388,06
10700	LØNN VEDLIKEHOLD	0,00	0,00	0,00	8 253,60
10750	LØNN RENHOLD	0,00	0,00	0,00	-0,01
10900	PENSJONSUTGIFTER	0,00	0,00	0,00	40 712,22
01-09	Lønn inkl sos. utg.	0,00	0,00	0,00	48 965,81
11700	ÅRSAVGIFTER OG FORSIKRINC	2 556,00	0,00	0,00	1 051,00
11702	VEDLIKEHOLD/SERV. AV TRAN	713,60	0,00	0,00	779,04
11800	STRØM	10 764,70	10 129,99	10 129,99	9 729,67
11853	FORSIKRINGER - BYGNINGER/M	6 954,00	7 091,00	7 091,00	6 730,00
12410	SERVICE/REP BRANNVARSLINC	7 027,20	12 622,00	12 622,00	15 790,86
13703	AVFALLSSERVICE - RENOVASJ	13 230,40	0,00	0,00	0,00
14290	MOMS	6 554,83	5 689,00	5 689,00	6 542,03
11-59	Øvrige utgifter	47 800,73	35 531,98	35 531,98	40 622,60

Detaljert driftsregnskap 2022

Konto	Konto(T)	Regns. 2022	Oppr. bud. 2022	Rev. bud. 2022	Regns. 2021
17000	REFUSJON FRA STATEN	0,00	0,00	0,00	-1 811,70
17100	REFUSJON SYKEPENGER	-141,00	-3 000,00	-3 000,00	-6 664,00
60-99	Inntekter	-141,00	-3 000,00	-3 000,00	-8 475,70
668	FOSSEN BARNEHAGE	47 659,73	32 531,98	32 531,98	81 112,71
10700	LØNN VEDLIKEHOLD	192 076,21	188 693,99	188 693,99	182 039,79
10750	LØNN RENHOLD	218 339,53	304 812,99	304 812,99	231 830,78
10751	VIKAR SYKEFRAVÆR RENHOLD	65 399,07	10 479,99	10 479,99	33 883,15
10752	VIKAR ANNET FRAVÆR RENHOLD	21 667,44	0,00	0,00	0,00
10900	PENSJONSUTGIFTER	106 881,23	85 153,99	85 153,99	114 922,16
01-09	Lønn inkl sos. utg.	604 363,48	589 140,97	589 140,97	562 675,88
11007	FAG-ABONNEMENT	0,00	0,00	0,00	9 942,07
11202	ARBEIDSTØY	3 523,18	2 272,99	2 272,99	2 162,51
11204	RENGJ.MIDLER,LYSPÆRER, M\	16 252,90	12 337,99	12 337,99	14 179,61
11214	ANNET FORBRUKSMATERIELL/	0,00	2 026,00	2 026,00	0,00
11700	ÅRSAVGIFTER OG FORSIKRING	2 556,00	2 532,00	2 532,00	1 051,00
11701	DRIVSTOFF OG REKVISITA	897,81	1 578,00	1 578,00	0,00
11702	VEDLIKEHOLD/SERV. AV TRAN	1 297,12	2 104,00	2 104,00	2 895,60
11800	STRØM	82 242,36	71 923,00	71 923,00	70 154,68
11853	FORSIKRINGER - BYGNINGER/M	6 596,00	8 301,00	8 301,00	13 382,68
11951	KOMMUNALE EIENDOMSAVGIF	30 032,00	23 998,00	23 998,00	28 160,00
11954	LISENSER PÅ DATAPROGRAMM	3 253,34	0,00	0,00	0,00
12000	INVENTAR OG UTSTYR	17 147,21	20 260,00	20 260,00	4 377,60
12003	VERKTØY	0,00	0,00	0,00	768,50
12300	INNLEID VEDLIKEHOLD	5 198,40	0,00	0,00	1 143,20
12400	SERVICEAVTALER	1 755,71	0,00	0,00	0,00
12408	SERVICE/REP VENTILASJONSA	0,00	6 394,00	6 394,00	0,00
12410	SERVICE/REP BRANNVARSLINC	9 549,11	9 900,00	9 900,00	8 991,60
12412	SERVICE/REP EL. INSTALLASJC	1 480,32	0,00	0,00	142,80
12500	MATERIALER VEDLIKEHOLD	2 457,40	10 404,00	10 404,00	2 252,80
13703	AVFALLSSERVICE - RENOVASJ	16 432,00	15 583,99	15 583,99	10 774,40
14290	MOMS	50 110,24	44 698,00	44 698,00	37 266,45
11-59	Øvrige utgifter	250 781,10	234 312,95	234 312,95	207 645,50
17100	REFUSJON SYKEPENGER	-74 083,00	-3 000,00	-3 000,00	-6 664,00
17704	ANDRE REFUSJONER	-1 188,75	0,00	0,00	0,00
60-99	Inntekter	-75 271,75	-3 000,00	-3 000,00	-6 664,00
669	SAMISK BARNEH.MANNDALEN	779 872,83	820 453,92	820 453,92	763 657,38
10299	TILLEGG FOR UBEKVEM ARBEI	1 117,76	0,00	0,00	0,00
10400	OVERTID	1 196,59	0,00	0,00	0,00
10700	LØNN VEDLIKEHOLD	48 087,27	47 173,99	47 173,99	46 247,26
10750	LØNN RENHOLD	86 324,67	256 493,99	256 493,99	0,00
10752	VIKAR ANNET FRAVÆR RENHOLD	4 020,11	0,00	0,00	0,00
10900	PENSJONSUTGIFTER	31 929,43	36 842,99	36 842,99	12 091,77
01-09	Lønn inkl sos. utg.	172 675,83	340 510,98	340 510,98	58 339,03
11007	FAG-ABONNEMENT	0,00	0,00	0,00	5 903,67
11202	ARBEIDSTØY	0,00	1 012,99	1 012,99	0,00
11204	RENGJ.MIDLER,LYSPÆRER, M\	3 817,80	6 078,00	6 078,00	2 346,30
11214	ANNET FORBRUKSMATERIELL/	0,00	0,00	0,00	1 100,00
11700	ÅRSAVGIFTER OG FORSIKRING	8 362,00	8 104,00	8 104,00	6 986,00
11701	DRIVSTOFF OG REKVISITA	2 436,74	2 026,00	2 026,00	1 066,95
11702	VEDLIKEHOLD/SERV. AV TRAN	1 400,64	0,00	0,00	779,04
11800	STRØM	436 427,57	374 809,99	374 809,99	349 449,74
11853	FORSIKRINGER - BYGNINGER/M	105 271,00	50 650,00	50 650,00	130 290,00
11951	KOMMUNALE EIENDOMSAVGIF	35 293,60	141 820,00	141 820,00	222 165,60
11954	LISENSER PÅ DATAPROGRAMM	3 253,34	0,00	0,00	0,00
12000	INVENTAR OG UTSTYR	968,72	0,00	0,00	0,00
12300	INNLEID VEDLIKEHOLD	7 892,00	0,00	0,00	55 679,00
12308	SKILTING	0,00	0,00	0,00	1 612,00
12408	SERVICE/REP VENTILASJONSA	3 631,20	5 065,00	5 065,00	0,00
12410	SERVICE/REP BRANNVARSLINC	41 344,16	12 156,00	12 156,00	34 935,68

Detaljert driftsregnskap 2022

Konto	Konto(T)	Regns. 2022	Oppr. bud. 2022	Rev. bud. 2022	Regns. 2021
12412	SERVICE/REP EL. INSTALLASJC	3 444,84	5 065,00	5 065,00	142,80
12413	SERVICE/REP HEISER	26 437,48	5 065,00	5 065,00	17 678,40
13703	AVFALLSSERVICE - RENOVASJ	545,60	10 129,99	10 129,99	8 060,00
14290	MOMS	156 691,78	140 808,00	140 808,00	165 805,64
11-59	Øvrige utgifter	837 218,47	762 789,96	762 789,96	1 004 000,82
16300	HUSLEIE	-36 000,00	0,00	0,00	-8 000,00
16304	LEIE UTEAREAL	-12 200,00	0,00	0,00	0,00
16306	HUSLEIE	-102 800,00	-205 000,00	-205 000,00	-179 920,00
17000	REFUSJON FRA STATEN	0,00	0,00	0,00	-6 716,82
17100	REFUSJON SYKEPENGER	0,00	-4 000,00	-4 000,00	-9 521,00
60-99	Inntekter	-151 000,00	-208 999,99	-208 999,99	-204 157,82
670	KÅFJORD HELSEENTER	858 894,30	894 300,94	894 300,94	858 182,03
12300	INNLEID VEDLIKEHOLD	0,00	0,00	0,00	1 158 899,50
14290	MOMS	0,00	0,00	0,00	215 511,75
11-59	Øvrige utgifter	0,00	0,00	0,00	1 374 411,25
17704	ANDRE REFUSJONER	0,00	0,00	0,00	-296 852,50
19501	BRUK AV BUNDNE DRIFTSFONI	0,00	0,00	0,00	-855 312,00
60-99	Inntekter	0,00	0,00	0,00	-1 152 164,50
672	VEDLIKEHOLDSTILTAK	0,00	0,00	0,00	222 246,75
10100	LØNN I FASTE STILLINGER	-24 438,38	0,00	0,00	0,00
10220	VIKARLØNN FERIE	0,00	41 099,00	41 099,00	0,00
10299	TILLEGG FOR UBEKVEM ARBEI	8 555,78	0,00	0,00	18 332,22
10400	OVERTID	83 416,24	71 350,00	71 350,00	64 860,53
10515	VAKTGODTGJØRELSE	35 801,43	0,00	0,00	38 236,09
10522	ANNEN LØNN	0,00	40 600,00	40 600,00	0,00
10529	TELEFONGODTGJØRELSE	3 600,00	0,00	0,00	3 600,00
10532	TREKKPL. BILGODTGJØRELSE	116,60	0,00	0,00	42,40
10700	LØNN VEDLIKEHOLD	588 182,91	577 217,99	577 217,99	612 056,68
10750	LØNN RENHOLD	1 490 157,90	1 510 361,00	1 510 361,00	1 397 531,40
10751	VIKAR SYKEFRAVÆR RENHOLD	61 626,14	91 848,99	91 848,99	103 089,03
10752	VIKAR ANNET FRAVÆR RENHO	60 757,14	61 149,99	61 149,99	39 746,21
10900	PENSJONSUTGIFTER	514 898,98	333 457,00	333 457,00	565 762,04
01-09	Lønn inkl sos. utg.	2 822 674,74	2 727 083,97	2 727 083,97	2 843 256,60
11007	FAG-ABONNEMENT	0,00	6 078,00	6 078,00	9 942,07
11101	OKSYGEN	339,20	0,00	0,00	0,00
11202	ARBEIDSTØY	4 625,22	4 051,99	4 051,99	5 242,51
11204	RENGJ.MIDLER,LYSPÆRER, M\	145 819,31	60 780,00	60 780,00	51 419,16
11214	ANNET FORBRUKSMATERIELL/	38 605,01	35 455,00	35 455,00	23 162,58
11301	PORTO/FRAKT	446,40	0,00	0,00	0,00
11303	MOBILTELEFONUTG.-ABONNEM	1 815,96	0,00	0,00	1 204,76
11401	KUNNGJØRINGER	0,00	0,00	0,00	130,00
11502	KURSAVGIFTER	0,00	2 026,00	2 026,00	0,00
11600	SKYSS OG KOST PÅ REISER (K	890,00	0,00	0,00	280,00
11701	DRIVSTOFF OG REKVISITA	33 309,11	18 234,00	18 234,00	21 146,52
11702	VEDLIKEHOLD/SERV. AV TRANS	29 954,40	0,00	0,00	4 424,00
11800	STRØM	492 462,30	536 890,00	536 890,00	449 943,11
11830	NATURGASS/PROPAN	1 388,00	0,00	0,00	0,00
11853	FORSIKRINGER - BYGNINGER/M	115 698,00	133 716,00	133 716,00	131 971,00
11950	KONTINGENTER	56 191,35	0,00	0,00	0,00
11951	KOMMUNALE EIENDOMSAVGIF	92 757,59	182 340,00	182 340,00	183 353,60
11954	LISENSER PÅ DATAPROGRAMM	3 253,34	30 390,00	30 390,00	7 963,72
12000	INVENTAR OG UTSTYR	2 139,25	20 260,00	20 260,00	15 824,00
12003	VERKTØY	2 823,20	3 039,00	3 039,00	768,50
12300	INNLEID VEDLIKEHOLD	64 945,80	0,00	0,00	0,00
12400	SERVICEAVTALER	151 976,39	60 780,00	60 780,00	178 489,60
12404	INNLEID SNØBRØYTING	52 564,04	0,00	0,00	0,00
12408	SERVICE/REP VENTILASJONSA	5 268,80	0,00	0,00	1 200,00
12410	SERVICE/REP BRANNVARSLINC	6 894,60	10 129,99	10 129,99	5 100,60
12412	SERVICE/REP EL. INSTALLASJC	286 056,23	172 210,00	172 210,00	324 311,66

Detaljert driftsregnskap 2022

Konto	Konto(T)	Regns. 2022	Oppr. bud. 2022	Rev. bud. 2022	Regns. 2021
12413	SERVICE/REP HEISER	149 910,31	60 780,00	60 780,00	45 312,01
12500	MATERIALER VEDLIKEHOLD	21 091,21	20 260,00	20 260,00	0,00
12700	ADVOKATUTGIFTER/JURIDISK E	6 943,00	0,00	0,00	0,00
13703	AVFALLSSERVICE - RENOVASJ	123 724,82	116 494,99	116 494,99	134 340,00
14290	MOMS	405 102,14	335 053,00	335 053,00	378 244,29
15009	FORSINKELSESDRENT/GEBYF	47,71	0,00	0,00	0,00
11-59	Øvrige utgifter	2 297 042,69	1 808 967,95	1 808 967,95	1 973 773,69
16301	TILFELDIGE LEIEINNTEKTER	-10 000,00	0,00	0,00	-10 000,00
16306	HUSLEIE	-129 768,00	0,00	0,00	0,00
16511	DIV SALGSINNTÉKT M/MVA	-19 717,17	0,00	0,00	0,00
17000	REFUSJON FRA STATEN	0,00	0,00	0,00	-20 150,46
17100	REFUSJON SYKEPENGER	-152 706,01	-49 000,00	-49 000,00	-140 052,00
17704	ANDRE REFUSJONER	-232 764,54	0,00	0,00	0,00
60-99	Inntekter	-544 955,72	-49 000,00	-49 000,00	-170 202,46
673	KÅFJORD HELSETUN-NYTT TA	4 574 761,71	4 487 051,92	4 487 051,92	4 646 827,83
10700	LØNN VEDLIKEHOLD	48 019,07	47 173,99	47 173,99	45 509,93
10900	PENSJONSUTGIFTER	11 113,39	7 534,99	7 534,99	11 991,20
01-09	Lønn inkl sos. utg.	59 132,46	54 708,98	54 708,98	57 501,13
11305	INTERNETT-ETABLERING OG BI	0,00	0,00	0,00	812,50
11700	ÅRSAVGIFTER OG FORSIKRING	2 556,00	2 532,00	2 532,00	-2 232,00
11702	VEDLIKEHOLD/SERV. AV TRANS	0,00	0,00	0,00	779,04
11800	STRØM	26 025,23	25 324,99	25 324,99	35 250,84
11853	FORSIKRINGER - BYGNINGER/M	10 163,00	9 623,00	9 623,00	9 354,00
11951	KOMMUNALE EIENDOMSAVGIF	8 656,00	8 104,00	8 104,00	16 232,00
12300	INNLEID VEDLIKEHOLD	1 300,00	0,00	0,00	7 100,50
12410	SERVICE/REP BRANNVARSLINC	14 181,15	6 703,00	6 703,00	11 736,23
13703	AVFALLSSERVICE - RENOVASJ	2 323,00	5 143,00	5 143,00	8 976,00
14290	MOMS	0,00	11 319,00	11 319,00	194,76
11-59	Øvrige utgifter	65 204,38	68 748,98	68 748,98	88 203,87
16300	HUSLEIE	-151 776,00	-150 051,00	-150 051,00	-151 776,00
17100	REFUSJON SYKEPENGER	-1 416,00	0,00	0,00	0,00
60-99	Inntekter	-153 192,00	-150 051,00	-150 051,00	-151 776,00
674	OMSORGSBOLIGER MARIELUN	-28 855,16	-26 593,04	-26 593,04	-6 071,00
10100	LØNN I FASTE STILLINGER	18 225,77	70 001,00	89 720,00	675,71
10400	OVERTID	1 279,61	0,00	0,00	5 932,89
10529	TELEFONGODTGJØRELSE	3 600,00	0,00	0,00	0,00
10700	LØNN VEDLIKEHOLD	337 967,98	163 334,99	163 334,99	324 344,26
10900	PENSJONSUTGIFTER	76 836,78	37 272,00	37 272,00	80 838,59
01-09	Lønn inkl sos. utg.	437 910,14	270 607,98	290 326,98	411 791,45
11202	ARBEIDSTØY	4 785,23	2 104,00	2 104,00	11 665,41
11214	ANNET FORBRUKSMATERIELL/	758,50	1 051,00	1 051,00	1 392,65
11700	ÅRSAVGIFTER OG FORSIKRING	5 111,50	0,00	0,00	5 045,50
11701	DRIVSTOFF OG REKVISITA	8 712,83	1 072,99	1 072,99	10 230,63
11702	VEDLIKEHOLD/SERV. AV TRANS	2 495,56	0,00	0,00	2 485,32
11800	STRØM	2 796,58	1 030,99	1 030,99	0,00
11830	NATURGASS/PROPAN	51,64	0,00	0,00	0,00
11900	HUSLEIE	72 000,00	0,00	0,00	36 000,00
11951	KOMMUNALE EIENDOMSAVGIF	777,90	0,00	0,00	0,00
12000	INVENTAR OG UTSTYR	469,80	0,00	0,00	732,00
12002	EDB-UTSTYR	354,00	0,00	0,00	117,92
12024	PLENKLIPPERE	0,00	10 129,99	10 129,99	0,00
12300	INNLEID VEDLIKEHOLD	21 540,00	0,00	0,00	69 040,00
12400	SERVICEAVTALER	13 090,40	0,00	0,00	0,00
12404	INNLEID SNØBRØYTING	52 779,46	0,00	0,00	0,00
12412	SERVICE/REP EL. INSTALLASJC	204,46	0,00	0,00	0,00
12500	MATERIALER VEDLIKEHOLD	407,84	0,00	0,00	0,00
13703	AVFALLSSERVICE - RENOVASJ	3 169,76	1 030,99	1 030,99	5 394,88
14290	MOMS	11 343,56	4 105,99	4 105,99	25 264,71
11-59	Øvrige utgifter	200 849,02	20 525,95	20 525,95	167 369,02

Detaljert driftsregnskap 2022

Konto	Konto(T)	Regns. 2022	Oppr. bud. 2022	Rev. bud. 2022	Regns. 2021
17000	REFUSJON FRA STATEN	0,00	0,00	0,00	-1 168,80
17100	REFUSJON SYKEPENGER	6,00	-10 000,00	-10 000,00	-24 945,00
60-99	Inntekter	6,00	-10 000,00	-10 000,00	-26 113,80
675	KIRKEGÅRDER	638 765,16	281 133,94	300 852,94	553 046,67
10100	LØNN I FASTE STILLINGER	-21 049,78	0,00	0,00	-7 128,58
10400	OVERTID	2 470,45	0,00	0,00	0,00
10700	LØNN VEDLIKEHOLD	98 149,60	94 347,00	94 347,00	92 494,49
10750	LØNN RENHOLD	340 508,34	465 098,99	465 098,99	322 453,76
10751	VIKAR SYKEFRAVÆR RENHOLD	48 749,10	0,00	0,00	5 980,18
10752	VIKAR ANNET FRAVÆR RENHOLD	4 800,60	0,00	0,00	0,00
10900	PENSJONSUTGIFTER	100 021,66	93 405,00	93 405,00	108 703,03
01-09	Lønn inkl sos. utg.	573 649,97	652 850,99	652 850,99	522 502,88
11007	FAG-ABONNEMENT	0,00	0,00	0,00	9 942,06
11202	ARBEIDSTØY	2 818,50	1 012,99	1 012,99	2 269,10
11204	RENGJ.MIDLER,LYSPÆRER, M/L	25 120,60	30 390,00	30 390,00	20 165,41
11214	ANNET FORBRUKSMATERIELL/	0,00	1 012,99	1 012,99	39 154,40
11305	INTERNETT-ETABLERING OG BI	3 250,64	0,00	0,00	2 600,99
11652	VERKTØYGODTGJØRELSE	3 120,00	4 051,99	4 051,99	3 120,00
11701	DRIVSTOFF OG REKVISITA	2 436,66	1 030,99	1 030,99	1 402,24
11702	VEDLIKEHOLD/SERV. AV TRANSPORT	713,60	2 104,00	2 104,00	0,00
11800	STRØM	178 937,24	158 027,99	158 027,99	148 907,21
11853	FORSIKRINGER - BYGNINGER/M	41 202,00	42 617,00	42 617,00	42 366,00
11951	KOMMUNALE EIENDOMSAVGIFTER	18 902,40	40 520,00	40 520,00	6 276,00
11954	LISENSER PÅ DATAPROGRAMM	3 253,34	0,00	0,00	0,00
11963	LISENSER/AVGIFTER ON-LINE I	7 390,00	0,00	0,00	7 390,00
12000	INVENTAR OG UTSTYR	29 249,58	18 233,99	18 233,99	14 802,94
12003	VERKTØY	0,00	0,00	0,00	2 657,32
12300	INNLEID VEDLIKEHOLD	38 400,00	10 129,99	10 129,99	28 892,00
12400	SERVICEAVTALER	3 345,20	0,00	0,00	0,00
12408	SERVICE/REP VENTILASJONSA	28 892,00	20 260,00	20 260,00	8 500,00
12410	SERVICE/REP BRANNVARSLINSE	10 497,42	10 311,98	10 311,98	10 609,20
12412	SERVICE/REP EL. INSTALLASJON	0,00	0,00	0,00	1 015,64
12500	MATERIALER VEDLIKEHOLD	0,00	8 103,98	8 103,98	0,00
12700	ADVOKATUTGIFTER/JURIDISKE	0,00	0,00	0,00	33 892,00
13703	AVFALLSSERVICE - RENOVASJON	5 401,60	14 414,99	14 414,99	10 438,40
14290	MOMS	89 048,58	78 888,98	78 888,98	83 034,18
11-59	Øvrige utgifter	491 979,36	441 111,87	441 111,87	477 435,09
16290	BILLETTINNTEKTER	-14 430,00	0,00	0,00	0,00
16301	TILFELDIGE LEIEINNTEKTER	-558,00	-15 375,00	-15 375,00	0,00
17000	REFUSJON FRA STATEN	0,00	0,00	0,00	-2 442,48
17100	REFUSJON SYKEPENGER	-146 719,00	-13 000,00	-13 000,00	-89 070,00
60-99	Inntekter	-161 707,00	-28 375,00	-28 375,00	-91 512,48
676	IDRETTSHALL OLDERDALEN	903 922,33	1 065 587,86	1 065 587,86	908 425,49
10400	OVERTID	853,08	0,00	0,00	0,00
10529	TELEFONGODTGJØRELSE	1 970,00	0,00	0,00	0,00
10700	LØNN VEDLIKEHOLD	119 102,35	44 747,99	44 747,99	174 747,61
10900	PENSJONSUTGIFTER	27 032,88	8 142,00	8 142,00	41 338,56
01-09	Lønn inkl sos. utg.	148 958,31	52 889,99	52 889,99	216 086,17
11202	ARBEIDSTØY	4 174,99	0,00	0,00	5 151,73
11214	ANNET FORBRUKSMATERIELL/	8 902,97	4 069,99	4 069,99	4 189,86
11700	ÅRSAVGIFTER OG FORSIKRINGER	5 111,50	0,00	0,00	5 045,50
11701	DRIVSTOFF OG REKVISITA	10 579,60	0,00	0,00	11 479,82
11702	VEDLIKEHOLD/SERV. AV TRANSPORT	2 495,53	0,00	0,00	2 485,32
11800	STRØM	7 325,74	6 133,00	6 133,00	4 909,14
11830	NATURGASS/PROPAN	621,14	0,00	0,00	0,00
11853	FORSIKRINGER - BYGNINGER/M	644,56	0,00	0,00	630,00
11900	HUSLEIE	6 376,15	6 310,99	6 310,99	6 376,15
11951	KOMMUNALE EIENDOMSAVGIFTER	777,87	0,00	0,00	0,00
12000	INVENTAR OG UTSTYR	469,80	0,00	0,00	732,00

Detaljert driftsregnskap 2022

Konto	Konto(T)	Regns. 2022	Oppr. bud. 2022	Rev. bud. 2022	Regns. 2021
12002	EDB-UTSTYR	354,00	0,00	0,00	0,00
12008	REDSKAPER	0,00	0,00	0,00	18 900,00
12300	INNLEID VEDLIKEHOLD	0,00	60 780,00	60 780,00	0,00
13703	AVFALLSSERVICE - RENOVASJ	2 673,76	1 030,99	1 030,99	1 276,00
13713	SLAMTØMMING	4 004,00	0,00	0,00	0,00
14290	MOMS	10 429,14	18 004,00	18 004,00	12 172,32
11-59	Øvrige utgifter	64 940,75	96 328,97	96 328,97	73 347,84
16511	DIV SALGSINNTEKT M/MVA	0,00	0,00	0,00	-24 000,00
17000	REFUSJON FRA STATEN	0,00	0,00	0,00	-584,40
60-99	Inntekter	0,00	0,00	0,00	-24 584,40
678	PARKER	213 899,06	149 218,96	149 218,96	264 849,61
12300	INNLEID VEDLIKEHOLD	38 450,00	0,00	0,00	0,00
13732	VEDLIKEH AVTALE OLDERDALE	0,00	50 650,00	50 650,00	0,00
14290	MOMS	9 612,50	0,00	0,00	0,00
11-59	Øvrige utgifter	48 062,50	50 650,00	50 650,00	0,00
679	FOTBALLBANER	48 062,50	50 650,00	50 650,00	0,00
11800	STRØM	8 592,99	0,00	0,00	0,00
11951	KOMMUNALE EIENDOMSAVGIF	8 656,00	0,00	0,00	0,00
12000	INVENTAR OG UTSTYR	1 429,00	0,00	0,00	3 163,00
12300	INNLEID VEDLIKEHOLD	17 744,50	0,00	0,00	5 996,00
12601	LEIEVASK/KJØP AV RENHOLDS	0,00	0,00	0,00	3 087,00
13703	AVFALLSSERVICE - RENOVASJ	6 969,00	0,00	0,00	0,00
11-59	Øvrige utgifter	43 391,49	0,00	0,00	12 246,00
680	KOMMUNALE BOLIGER	43 391,49	0,00	0,00	12 246,00
10751	VIKAR SYKEFRAVÆR RENHOL	3 818,05	0,00	0,00	0,00
10752	VIKAR ANNET FRAVÆR RENHO	2 564,51	0,00	0,00	0,00
10900	PENSJONSUTGIFTER	1 331,82	0,00	0,00	0,00
01-09	Lønn inkl sos. utg.	7 714,38	0,00	0,00	0,00
11830	NATURGASS/PROPAN	0,00	0,00	0,00	2 028,80
11853	FORSIKRINGER - BYGNINGER/M	5 379,00	0,00	0,00	4 950,00
14290	MOMS	0,00	0,00	0,00	101,44
11-59	Øvrige utgifter	5 379,00	0,00	0,00	7 080,24
681	RYA	13 093,38	0,00	0,00	7 080,24
10100	LØNN I FASTE STILLINGER	0,00	0,00	0,00	668 652,96
10299	TILLEGG FOR UBEKVEM ARBEI	0,00	0,00	0,00	14 447,45
10515	VAKTGODTGJØRELSE	0,00	0,00	0,00	56 606,55
10532	TREKKPL. BILGODTGJØRELSE	0,00	0,00	0,00	26,50
10900	PENSJONSUTGIFTER	0,00	0,00	0,00	167 713,80
01-09	Lønn inkl sos. utg.	0,00	0,00	0,00	907 447,26
11600	SKYSS OG KOST PÅ REISER (K	0,00	0,00	0,00	175,00
12300	INNLEID VEDLIKEHOLD	0,00	0,00	0,00	208 576,00
14290	MOMS	0,00	0,00	0,00	52 144,00
11-59	Øvrige utgifter	0,00	0,00	0,00	260 895,00
17000	REFUSJON FRA STATEN	0,00	0,00	0,00	-1 000 000,00
19501	BRUK AV BUNDNE DRIFTSFON	0,00	0,00	0,00	-168 342,26
60-99	Inntekter	0,00	0,00	0,00	-1 168 342,26
683	FLOM OG BEREDSKAP	0,00	0,00	0,00	0,00
10100	LØNN I FASTE STILLINGER	0,00	120 000,00	153 803,00	0,00
10400	OVERTID	796,83	0,00	0,00	0,00
10532	TREKKPL. BILGODTGJØRELSE	202,99	0,00	0,00	0,00
10750	LØNN RENHOLD	79 287,30	110 000,00	110 000,00	0,00
10900	PENSJONSUTGIFTER	18 350,59	0,00	0,00	0,00
01-09	Lønn inkl sos. utg.	98 637,71	230 000,00	263 803,00	0,00
11214	ANNET FORBRUKSMATERIELL/	13 000,00	40 519,99	40 519,99	0,00
11600	SKYSS OG KOST PÅ REISER (K	2 540,50	0,00	0,00	0,00
11601	SKYSS OG KOST VED KURS	555,00	0,00	0,00	0,00
11800	STRØM	66 138,34	89 143,99	89 143,99	0,00
11853	FORSIKRINGER - BYGNINGER/M	17 619,00	12 530,00	12 530,00	0,00
11901	LEIE AV GRUNN	2 500,00	0,00	0,00	0,00

Detaljert driftsregnskap 2022

Konto	Konto(T)	Regns. 2022	Oppr. bud. 2022	Rev. bud. 2022	Regns. 2021
11951	KOMMUNALE EIENDOMSAVGIF	9 496,80	16 208,00	16 208,00	0,00
11954	LISENSER PÅ DATAPROGRAMM	0,00	8 104,00	8 104,00	0,00
12000	INVENTAR OG UTSTYR	12 072,00	0,00	0,00	0,00
12300	INNLEID VEDLIKEHOLD	34 200,00	0,00	0,00	0,00
12400	SERVICEAVTALER	3 345,20	0,00	0,00	0,00
12701	KONSULENTER BYGGELEDELS	0,00	0,00	0,00	24 000,00
13703	AVFALLSSERVICE - RENOVASJ	19 565,60	0,00	0,00	0,00
14290	MOMS	35 765,38	38 494,00	38 494,00	6 000,00
15506	AVSETNING TIL BUNDNE FON	0,00	0,00	0,00	47 964,20
11-59	Øvrige utgifter	216 797,82	204 999,98	204 999,98	77 964,20
16301	TILFELDIGE LEIEINTEKTER	-13 000,00	0,00	0,00	0,00
17300	REFUSJON FRA FYLKET	0,00	0,00	0,00	-47 964,20
19501	BRUK AV BUNDNE DRIFTSFON	-3 298,49	0,00	0,00	0,00
60-99	Inntekter	-16 298,49	0,00	0,00	-47 964,20
684	PROSJEKT KULTURSENTER	299 137,04	434 999,98	468 802,98	30 000,00
15005	KALKULATORISKE RENTER	-3 098 524,00	-2 327 000,00	-3 453 000,00	-2 626 296,00
11-59	Øvrige utgifter	-3 098 524,00	-2 327 000,00	-3 453 000,00	-2 626 296,00
698	KALKULATORISKE AVSKR/RE	-3 098 524,00	-2 327 000,00	-3 453 000,00	-2 626 296,00
11968	PURREGEBYRER/INKASSOSAL	35,00	0,00	0,00	35,00
13723	LINDORFF - LÅNEFORVALTNIN	21 846,44	22 285,99	22 285,99	19 858,51
14290	MOMS	5 357,47	5 571,00	5 571,00	4 844,51
14701	TAP PÅ FORDRINGER	0,00	10 000,00	10 000,00	0,00
15001	RENTER INNLÅN	5 079 169,93	4 840 000,00	5 340 000,00	4 899 221,38
15002	RENTEUTGIFTER STARTLÅN	1 128 850,40	712 999,99	712 999,99	648 834,56
15008	RENTER/PROVISJON AV KASSA	0,00	50 000,00	50 000,00	95 381,81
15009	FORSINKELSESRENTER/GEBYF	47,70	3 000,00	3 000,00	1 882,99
11-59	Øvrige utgifter	6 235 306,94	5 643 856,98	6 143 856,98	5 670 058,76
19000	RENTER AV DRIFTSKONTI BAN	-771 619,00	-300 000,00	-300 000,00	-407 124,00
19001	RENTEINTEKTER ETABLERIN	-9,00	0,00	0,00	-52,00
19002	RENTEINTEKT STARTLÅN	-1 109 901,72	-1 099 999,99	-1 099 999,99	-1 148 531,72
19010	FORSINKELSESRENTER LÅN	-19 285,79	-90 000,00	-90 000,00	-124 578,00
19011	RENTER AV UTLÅN NÆRINGSF	0,00	0,00	0,00	-74,00
60-99	Inntekter	-1 900 815,51	-1 489 999,99	-1 489 999,99	-1 680 359,72
700	RENTER BRUKT I DRIFT	4 334 491,43	4 153 856,98	4 653 856,98	3 989 699,04
15500	AVSETN. TIL NÆRINGSFOND	265 096,00	75 000,00	75 000,00	85 957,00
11-59	Øvrige utgifter	265 096,00	75 000,00	75 000,00	85 957,00
19004	RENTER AV NÆRINGSFOND BA	-265 096,00	-75 000,00	-75 000,00	-85 957,00
60-99	Inntekter	-265 096,00	-75 000,00	-75 000,00	-85 957,00
705	RENTER TIL AVSETNING	0,00	0,00	0,00	0,00
19050	AKSJEUTBYTTE	-2 000 000,00	-2 000 000,00	-2 000 000,00	-2 000 000,00
60-99	Inntekter	-2 000 000,00	-2 000 000,00	-2 000 000,00	-2 000 000,00
710	AKSJEUTBYTTE	-2 000 000,00	-2 000 000,00	-2 000 000,00	-2 000 000,00
15100	AVDRAG HUSBANKEN	156 923,00	160 000,00	160 000,00	159 242,00
15101	AVDRAG KOMMUNALBANKEN	6 249 120,00	6 654 000,00	6 654 000,00	6 654 220,00
15103	AVDRAG ÅRETS NYE LÅN	0,00	904 999,99	-0,01	0,00
15107	AVDRAG KLP	4 132 640,00	3 761 000,00	3 754 683,00	3 761 240,00
15108	AVDRAG PÅ LÅN	1 530 000,00	0,00	0,00	1 550 000,00
15109	MINSTEAVDRAG	0,00	1 500 000,00	1 500 000,00	0,00
11-59	Øvrige utgifter	12 068 683,00	12 979 999,99	12 068 682,99	12 124 702,00
720	AVDRAG PÅ INNLÅN	12 068 683,00	12 979 999,99	12 068 682,99	12 124 702,00
18700	SKATTPÅ INNTEKT OG FORMUE	-50 948 325,00	-50 729 000,00	-50 729 000,00	-50 359 520,00
18771	NATURRESSURSSKATT	-3 431 571,00	0,00	0,00	0,00
60-99	Inntekter	-54 379 896,00	-50 729 000,00	-50 729 000,00	-50 359 520,00
800	SKATT PÅ FORMUE OG INNT	-54 379 896,00	-50 729 000,00	-50 729 000,00	-50 359 520,00
12703	ANDRE KONSULENTTJENESTE	0,00	0,00	0,00	6 250,00
11-59	Øvrige utgifter	0,00	0,00	0,00	6 250,00
18740	EIENDOMSSKATT VERK OG BR	-6 247 085,00	-6 000 000,00	-6 000 000,00	-6 626 107,00
60-99	Inntekter	-6 247 085,00	-6 000 000,00	-6 000 000,00	-6 626 107,00
810	EIENDOMSSKATT	-6 247 085,00	-6 000 000,00	-6 000 000,00	-6 619 857,00

Detaljert driftsregnskap 2022

Konto	Konto(T)	Regns. 2022	Oppr. bud. 2022	Rev. bud. 2022	Regns. 2021
14769	KOSTNADER VEDR. SALG AV K	6 417 142,28	3 492 000,00	4 819 000,00	9 558 386,00
15500	AVSETN. TIL NÆRINGSFOND	2 484 017,00	2 217 000,00	2 217 000,00	2 216 573,00
11-59	Øvrige utgifter	8 901 159,28	5 709 000,00	7 036 000,00	11 774 959,00
16501	SALG AV KONSESJONSKRAFT	-16 086 942,88	-7 491 800,00	-13 390 800,00	-11 409 118,68
18770	KONSESJONSAVGIFT	-2 484 017,00	-2 217 000,00	-2 217 000,00	-2 216 573,00
60-99	Inntekter	-18 570 959,88	-9 708 800,00	-15 607 800,00	-13 625 691,68
820	SALG AV KONSESJONSKRAFT	-9 669 800,60	-3 999 800,00	-8 571 800,00	-1 850 732,68
18000	RAMMETILSKUDD	-119 817 718,00	-117 702 000,00	-117 702 000,00	-120 208 916,00
60-99	Inntekter	-119 817 718,00	-117 702 000,00	-117 702 000,00	-120 208 916,00
850	STATLIGE RAMMETILSKUDD	-119 817 718,00	-117 702 000,00	-117 702 000,00	-120 208 916,00
17290	REFUSJON MOMS DRIFT	-6 831 747,45	-6 312 000,00	-6 312 000,00	-6 559 672,70
60-99	Inntekter	-6 831 747,45	-6 312 000,00	-6 312 000,00	-6 559 672,70
855	M.V.A. KOMPENSASJON	-6 831 747,45	-6 312 000,00	-6 312 000,00	-6 559 672,70
18110	FISKERIDIREKTORATET-TILSK I	-2 667 512,31	-1 000 000,00	-1 000 000,00	-653 782,21
18112	KOMP. TILSKUDD OMSORGSBC	-41 771,00	-37 000,00	-37 000,00	-39 523,00
18114	RENTEKOMP. RENOVERING SK	-45 084,00	-85 000,00	-85 000,00	-21 538,00
60-99	Inntekter	-2 754 367,31	-1 122 000,00	-1 122 000,00	-714 843,21
860	GENERELLE STATSTILSKUDD	-2 754 367,31	-1 122 000,00	-1 122 000,00	-714 843,21
10906	KLP-AMORTISERING PREMIEAV	5 536 357,00	5 566 000,00	6 660 290,32	4 143 214,69
10907	SPK-AMORTISERING PREMIEAV	-117 401,00	-132 000,00	-132 000,00	-293 620,28
10908	KLP-PREMIEAVVIK	-6 014 867,00	-8 155 000,00	-8 155 000,00	-15 929 556,00
10909	SPK-PREMIEAVVIK	134 937,00	-472 000,00	-472 000,00	-366 702,00
10910	BRUK AV PREMIEFOND KLP	-9 792 225,00	0,00	0,00	-2 078 199,00
01-09	Lønn inkl sos. utg.	-10 253 199,00	-3 193 000,00	-2 098 709,68	-14 524 862,59
11859	ADM.TILSK. OVERF.AVTALEN O	700,00	0,00	0,00	644,00
11958	LISENS GAB	96,00	0,00	0,00	79,00
14290	MOMS	199,00	0,00	0,00	180,75
11-59	Øvrige utgifter	995,00	0,00	0,00	903,75
920	PREMIEAVVIK/AMORTISERING	-10 252 204,00	-3 193 000,00	-2 098 709,68	-14 523 958,84
15300	DEKNING UNDERSKUDD	1 996 020,66	1 536 000,00	2 000 000,00	5 683 449,62
11-59	Øvrige utgifter	1 996 020,66	1 536 000,00	2 000 000,00	5 683 449,62
930	DEKN UNDERSK/BRUK OVERS	1 996 020,66	1 536 000,00	2 000 000,00	5 683 449,62
16230	SALG AV BØKER	0,00	0,00	0,00	-700,00
60-99	Inntekter	0,00	0,00	0,00	-700,00
940	GARANTITAP	0,00	0,00	0,00	-700,00
14701	TAP PÅ FORDRINGER	0,00	90 000,00	90 000,00	0,00
11-59	Øvrige utgifter	0,00	90 000,00	90 000,00	0,00
950	TAP PÅ GAMLE FORDRINGER	0,00	90 000,00	90 000,00	0,00
15400	AVSETNING TIL DISP. FOND	7 516 517,79	1 821 781,00	3 268 557,00	0,00
11-59	Øvrige utgifter	7 516 517,79	1 821 781,00	3 268 557,00	0,00
19400	BRUK AV DISPOSISJONSFOND	0,00	0,00	0,00	-52 969,00
60-99	Inntekter	0,00	0,00	0,00	-52 969,00
970	FOND - AVSETNING OG BRUK	7 516 517,79	1 821 781,00	3 268 557,00	-52 969,00
15900	AVSKRIVNINGER	20 007 541,54	0,00	0,00	19 740 234,65
11-59	Øvrige utgifter	20 007 541,54	0,00	0,00	19 740 234,65
19900	MOTPOST AVSKRIVNINGER	-20 007 541,54	0,00	0,00	-19 740 234,65
60-99	Inntekter	-20 007 541,54	0,00	0,00	-19 740 234,65
986	AVSKRIVNINGER	0,00	0,00	0,00	0,00
15700	OVERFØRING AV DRIFTSMIDLE	752 441,00	890 000,00	752 441,00	521 502,00
11-59	Øvrige utgifter	752 441,00	890 000,00	752 441,00	521 502,00
990	OVERF. TIL KAPITALREGNS	752 441,00	890 000,00	752 441,00	521 502,00
		0,00	-9,58	-9,71	-0,00

Detaljert balanseregnskap 2022

Konto	Konto(T)	Regnskap 2022	Regnskap 2021
210000001	HOVEDKASSE	15 470,00	20 210,00
210070001	SKATTETREKSKONTO 4785.07.07428	6 032 255,00	6 143 552,00
210320001	SNN - HOVEDKONTO 47850700024	30 557 354,35	42 952 785,41
210320002	SNN - AGRESSO FAKT 47502639303	3 876 040,49	2 854 028,42
210320004	SNN-FOND I SPAREBANKEN	12 999 425,72	12 734 329,72
210	Kasse, postgiro, bankinnskudd	53 480 545,56	64 704 905,55
213080001	INTERIMSKONTO	201 975,45	0,00
213080002	INTERIMSKONTO LEGEKONT.	2 438,00	2 143,00
213080004	INTERIMSKONTO(PERIODEKORRIGERING)	0,00	869 918,99
213200005	TROMS KRAFT-KONSEJONSavgift	2 484 017,00	2 216 573,00
213610001	REFUSJONER FRA NAV(AGRESSO)	1 850 781,00	1 576 481,00
213610002	REFUSJON FERIEPENGER NAV	467 992,00	439 898,00
213610004	NAV-REF.KRAV (21310004)	0,00	36 498,00
213610012	REFUSJON FRA STATEN	4 078 052,00	6 542 117,00
213610030	STATEN-REF.KRAV RESSURSKR.BRUKERE	1 229 000,00	2 113 000,00
213640003	SKATTEKASSA-TILG.FORDELINGSOPPGJØR	527 878,00	533 937,00
213640005	TILGODE MVA-KOMPENSASJON	1 916 689,00	2 205 450,00
216	Andre kortsiktige fordringer	12 758 822,45	16 536 015,99
213890001	AGRESSO FAKTURERING	3 580 371,61	4 797 347,61
213	Kundefordringer	3 580 371,61	4 797 347,61
213890003	FORSKUDDSKONTO	62 933,00	158 873,46
213890005	KOMM.FAKT MASTERPICE FAKTURERING	52 638,04	23 868,16
213890006	RESTANSER LÅN - INTRUM	77 711,92	27 002,46
213890007	KS-REF.KRAV LEDEROPPLÆRING	0,00	22 500,00
213890013	TAPSAVSETNING KUNDEFORDRINGER	-125 927,14	-125 927,14
216	Andre kortsiktige fordringer	67 355,82	106 316,94
219550008	KLP-PREMIEAVVIK 2007	0,00	76 306,00
219550009	KLP-PREMIEAVVIK 2008	218 801,00	437 598,00
219550010	SPK-PREMIEAVVIK 2009	1 600,00	2 401,00
219550011	KLP-PREMIEAVVIK 2009	119 292,00	178 936,00
219550012	SPK-PREMIEAVVIK 2010	27 212,00	36 283,00
219550013	KLP-PREMIEAVVIK 2010	147 372,00	196 494,00
219550015	KLP-PREMIEAVVIK 2012	0,00	580 117,00
219550016	KLP-PREMIEAVVIK 2013	153 801,00	307 600,00
219550018	SPK-PREMIEAVVIK 2015	0,00	30 686,00
219550019	KLP-PREMIEAVVIK 2016	408 909,00	817 815,00
219550020	SPK-PREMIEAVVIK 2016	14 211,00	28 423,00
219550021	KLP-PREMIEAVVIK 2017	354 126,00	531 190,00
219550022	KLP-PREMIEAVVIK 2018	1 757 451,00	2 343 268,00
219550023	KLP-PREMIEAVVIK 2019	2 448 844,00	3 061 055,00
219550024	SPK-PREMIEAVVIK 2019	166 382,56	207 978,56
219550025	KLP-PREMIEAVVIK 2020	2 351 071,71	2 821 285,71
219550026	SPK-PREMIEAVVIK 2020	16 515,00	19 818,00
219550027	KLP-PREMIEAVVIK 2021	13 653 905,00	15 929 556,00
219550028	SPK-PREMIEAVVIK 2021	314 316,00	366 702,00
219550029	KLP-PREMIEAVVIK 2022	6 014 867,00	0,00
219	Premieavvik	28 168 676,27	27 973 512,27
220550001	KLP-PENSJONSMIDLER	414 485 526,00	403 516 873,00
220550002	SPK-PENSJONSMIDLER	12 571 163,00	13 916 610,00
220	Pensjonsmidler	427 056 689,00	417 433 483,00
221152001	KÅFJORD VEKST AS	100 000,00	100 000,00
221200001	RESSURS TROMSØ AS (TROMSPRODUKT AS)	0,00	5 000,00
221200002	SENTER FOR NORDLIGE FOLK AS(TIDL. AJA)	1 000,00	1 000,00
221200003	BIRTAVARRE SAMFUNNSHUS SA	500,00	500,00
221200004	YMBER AS	100 000,00	100 000,00
221200006	BIBLIOTEKSENTRALEN SA	600,00	600,00
221200007	NORD TROMS REGIONRÅD AS	12 500,00	12 500,00
221200009	KOMMUNEKRAFT AS	1 000,00	1 000,00
221200010	AVFALLSSERVICE AS	50 000,00	50 000,00
221200011	UNGBO AS	16 600,00	16 600,00
221200012	BREDBÅNDSFYLKET TROMS AS, 1600	16 000,00	16 000,00
221200013	SENTER FOR NORDLIGE FOLK AS	872 000,00	872 000,00
221200014	VISIT LYNGENFJORD AS-250000 AKSJER A KR 1,-	250 000,00	250 000,00
221200015	NORD TROMS MUSEUM	30 000,00	30 000,00
221200016	CAMPUS NORD-TROMS AS	100 000,00	100 000,00

Detaljert balanseregnskap 2022

Konto	Konto(T)	Regnskap 2022	Regnskap 2021
221200017	Nordområdevegen AS	50 000,00	50 000,00
221550001	KLP-EGENKAPITALINNSKUDD	11 468 538,00	10 711 097,00
221650001	KOMREV NORD IKS	46 363,00	46 363,00
221650002	K-SEKRETARIAT IKS	9 006,00	9 006,00
221	Aksjer og andeler	13 124 107,00	12 371 666,00
222890001	FORMIDLINGSLÅN/STARTLÅN	72 925 866,58	56 853 452,95
222890002	SOSIALLÅN	30 320,00	91 998,00
222890004	LÅN NÆRINGSFONDET	374 719,53	258 315,53
222890006	ETABLERINGSLÅN	39 214,43	42 630,43
222	Utlån	73 370 120,54	57 246 396,91
224080001	Aktivering anlegg 5 år	5 704 455,94	4 923 286,55
224080002	Aktivering anlegg 10 år	14 580 896,63	15 462 266,46
224080003	Aktivering anlegg 20 år	19 393 921,25	21 931 478,57
224	Utstyr, maskiner og transportmidler	39 679 273,82	42 317 031,58
227080001	Aktivering anlegg 40 år	198 924 559,72	185 344 277,03
227080002	Aktivering anlegg 50 år	240 265 255,72	245 372 097,51
227080003	Aktivering anlegg tomter	31 063 883,18	49 256 133,09
227	Faste eiendommer og anlegg	470 253 698,62	479 972 507,63
232080001	KOSTNADSFØRTE FAKTURAER	-8 533 979,71	-1 662 387,38
232080007	RESERVERING BOLIGTOMTER	-10 000,00	-22 740,00
232080009	EGENANDELER TIL LEGER PÅ VAKT	-5 613,00	-5 259,00
232	Annen kortsiktig gjeld	-8 549 592,71	-1 690 386,38
232200001	LEVERANDØRGJELD	-4 234 031,39	-11 376 814,58
235	Leverandørgjeld	-4 234 031,39	-11 376 814,58
232355002	KOMM.BANKEN-PÅLØPTE RENTER	-846 718,00	-889 405,00
232355003	KOMM.KRED KLP BANKEN-PÅL.RENTER	-584 888,00	-541 758,00
232395001	HUSBANKEN-PÅL. RENTER	-399 174,00	-203 892,00
232610006	STATEN-TILBAKEBETALING AV TILSKUDD	-204 319,92	-5 399,22
232640001	OPPGJØRSKONT MVA	-295 660,00	-193 872,00
232640003	SKATTETREKK	-6 002 807,00	-6 103 999,00
232640005	UTLEGGSTREKK SKATT	-28 100,00	-35 016,00
232890001	NETTOLØNN	-1 637 334,70	-2 165 389,22
232890002	TREKKEIERE 1-MNDLIG - Fagforeninger	-9 622,77	-8 288,95
232890003	PÅLØPTE FERIEPENGER	-16 286 221,88	-15 525 643,08
232890005	KOSTNADSFØRT IKKE UTBET LØNN	-253 918,38	0,00
232890007	DEPOSITUM HAVNEAVGIFTER	-544 448,49	-511 003,58
232890008	DEPOSITUM TRYGGHETSALARMER	-9 300,00	-9 300,00
232890017	DEPOSITUM BRYSTPUMPE	-600,00	-600,00
232	Annen kortsiktig gjeld	-27 103 113,14	-26 193 566,05
239550002	SPK-PREMIEAVVIK 2007	0,00	-24 260,00
239550003	SPK-PREMIEAVVIK 2008	-31 857,00	-63 710,00
239550005	SPK-PREMIEAVVIK 2012	0,00	-54 661,00
239550006	SPK-PREMIEAVVIK 2013	-71 713,00	-143 425,00
239550008	SPK-PREMIEAVVIK 2017	-84 480,00	-126 720,00
239550009	SPK-PREMIEAVVIK 2018	-134 192,00	-178 922,00
239550022	KLP-PREMIEAVVIK 2015	0,00	-131 291,00
239550023	SPK-PREMIEAVVIK 2022	-134 937,00	0,00
239	Premieavvik	-457 179,00	-722 989,00
240550001	KLP-PENSJONSFORPLIKTELSE	-406 099 014,00	-394 015 496,00
240550002	SPK-PENSJONSFORPLIKTELSE	-22 609 344,00	-21 811 792,00
240	Pensjonsforpliktelse	-428 708 358,00	-415 827 288,00
245355022	KOMM.BANKEN-HELSESENTER LÅN 20170724	-16 712 850,00	-17 084 250,00
245355035	KLP KOMMUNEKREDITT AS-REFINANSIERT DIV LÅN 83175641176	-33 646 271,00	-35 211 215,00
245355036	KLP KOMMUNEKREDITT AS-NYTT LÅN 83175670168 OPPT 20/12-19	-3 988 208,00	-5 839 500,00
245355037	KOMMUNALBANKEN AS-REFINANSIERT DIV LÅN 20190398 6/9-19	-74 586 940,00	-78 730 660,00
245355038	KOMMUNALBANKEN AS-REFINANSIERT DIV LÅN 20190399	-54 740 380,00	-56 845 780,00
245355039	KLP KOMMUNEKREDITT AS-LÅN 8317.57.26457 REFI. 6/7-20	-33 541 664,00	-34 270 832,00
245355040	KLP KOMMUNEKREDITT AS-LÅN 8317.57.26473 REFI. 6/7-20	-33 541 664,00	-34 270 832,00
245355041	KLP KOMMUNEKREDITT AS-LÅN 8317.57.26503 REFI. 6/7-20	-19 166 664,00	-19 583 332,00
245355042	KLP KOMMUNEKREDITT AS-LÅN 8317.61.08609 OPPT. 8/12-22	-20 950 000,00	0,00
245395003	HUSBANKEN-STARTL. 167133065	-475 918,00	-597 365,00
245395004	HUSBANKEN-STARTL. 167138791	-1 080 176,00	-1 225 071,00
245395005	HUSBANKEN-STARTL. 167142777	-1 823 369,00	-2 054 928,00
245395006	HUSBANKEN-STARTL. 167146851	-360 000,00	-400 000,00
245395007	HUSBANKEN-STARTL. 167153493	-1 780 979,00	-1 939 326,00

Detaljert balanseregnskap 2022

Konto	Konto(T)	Regnskap 2022	Regnskap 2021
245395008	HUSBANKEN-STARTL. 167156827	-1 840 000,00	-2 000 000,00
245395009	HUSBANKEN-PSYKRIATIB. 167141639	-2 029 651,00	-2 186 574,00
245395010	HUSBANKEN -STARTL. 167159854	-3 120 000,00	-3 360 000,00
245395011	HUSBANKEN-STARTL. 167161728	-1 680 000,00	-1 800 000,00
245395013	HUSBANKEN-STARTLÅN 28/11-13 167165679	-1 529 842,00	-1 625 458,00
245395014	HUSBANKEN-STARTLÅN 6/8-14 167168103	-5 866 656,00	-6 133 324,00
245395015	HUSBANKEN-STARTLÅN 3/6-15 167170711	-3 600 000,00	-3 800 000,00
245395016	HUSBANKEN-STARTLÅN 20/5-16 167172816	-2 220 000,00	-2 340 000,00
245395017	HUSBANKEN-STARTLÅN 11/5-17 167174598	-8 660 000,00	-9 100 000,00
245395019	HUSBANKEN-STARTLÅN 23/4-18 167176346	-8 425 253,00	-8 787 995,00
245395020	HUSBANKEN-STARTLÅN 2/4-19 167177799	-8 600 000,00	-9 000 000,00
245395021	HUSBANKEN-STARTLÅN 16/4-20 167179118	-9 166 665,00	-9 499 999,00
245395022	HUSBANKEN-STARTLÅN 17/12-20 167179738	-7 599 998,00	-7 866 666,00
245395023	HUSBANKEN-STARTLÅN 4/6-21 167180272	-6 766 666,00	-7 000 000,00
245395024	HUSBANKEN-STARTLÅN 30/9-21 167180520	-19 333 332,00	-20 000 000,00
245	Andre lån	-386 833 146,00	-382 553 107,00
251080001	NÆRINGSFONDET	-7 883 205,92	-8 689 329,92
251080021	TAPSFOND ETABL.L FOM 1997	-162 500,42	-162 500,42
251080027	BOLIGTISKUDD TILPASNING	0,00	-31 790,04
251080029	BOLIGTILSKUDD ETABLERING	-549 537,11	-589 268,00
251080043	ERFARINGSKONSULENT AVS. FRA ANSVAR 337 I 2021	-2 910,79	-165 000,00
251080047	DOK-DESENTRALISERT KOMPETANSEUTV. FRA ANSVAR 268 I 2018	-32 752,69	-114 723,49
251080048	HALTI FORVALTNINGSOMRÅDE ANSVAR 413	-3 954,17	-3 954,17
251080051	LEGEKONT.ØREM.MIDL.LEGEKONT.	-222 115,53	-206 234,53
251080088	KOMMUNALT UTVIKLINGSFOND ANSVAR 417	-1 012 005,84	-2 151 497,84
251080095	FOND PARTNERSK. FOLKEH.	-100 000,00	-100 000,00
251080103	FYSAK-FOND AKTIVITETSTILTAK 2007	-8 500,00	-8 500,00
251080121	FYSAKFOND AVS 2009 1.4755.	-75 000,00	-75 000,00
251080142	FOND MEDIAH./INFO NORDNESFJ ANSVAR 624(TIDL.553)	-236 437,57	-236 437,57
251080149	SKJØDSELSFOND TURLØYPER/STIER(ANSV 414)	-269 790,00	-269 790,00
251080163	"TOLKEBOKS" AVS FRA ANSVAR 436/2013	-49 340,37	-100 364,85
251080172	"SPASERSTOKKEN" ANSVAR 380(tidligere 242)	-17 364,07	-26 364,07
251080178	GAVE SPRÅKSENTERET ANSVAR 437	-5 000,00	-5 000,00
251080189	RYDDEAKSJON I FJÆRA - JFR ANSVAR 420	-8 621,10	-13 702,40
251080202	OVERDEKN. FEIING ANSVAR 621	0,00	-168 366,00
251080206	KVENSKE SPRÅKDUSJ ANSVAR 240 PROSJEKT 24002 UTDANNINGSDIF	-175 279,61	-274 236,24
251080207	SYSTEMATISK IDENTIFIKASJON OG OPPFØLGING AV UTSATTE BARN	0,00	-403 000,00
251080208	VÆR SMART KURS, ANSVAR 624, FYLKESMANNEN I TROMS/FINNMAR	-132 500,00	-132 500,00
251080211	DESENTRALISERT KOMPETANSEHEVING I SKOLEN, ANSVAR 268, FYL	-447 678,16	-447 678,16
251080215	KOMPETANSEHEVING SAMISK-FOSSEN BARNEHAGE. PROSJEKT 435	-98 500,00	-98 500,00
251080216	"DÅPPEGO/TÅÅLEKÖ/HER" VED KULTURSKOLEN, PROSJEKT 43501, T	0,00	-265 311,54
251080218	EKSTERN VURDERING, PROSJEKT 26801, TILSK. FRA FYLKESMANNEI	-14 928,69	-33 108,78
251080219	REKOMP, PROSJEKT 26802, TILSK. FRA FYLKESMANNEN I T/F, AVSAT	-657 055,01	-652 516,21
251080220	TILBUD TIL VOKSNE MED LANGVARIGE OG SAMMENSATTE TJENESTE	-528 120,53	-300 680,93
251080221	PROSJEKT FOREBYGGENDE HJEMMEBESØK, ANSVAR 356, TILSK FR	-200 000,00	-200 000,00
251080223	FONDSMIDLER FRA SKJERVØY KOMMUNE, REGIONKONTORET ANSV	-83 356,47	-83 356,47
251080225	TURLØYPER-GAVER OG STRIKKHOPP, ANSVAR 414. AVSATT I 2020/20	-113 807,93	-92 208,69
251080226	UIT, ANSVAR 268, PROSJEKT 26804, TILSK. FRA FM AVSATT I 2020	-36 212,22	-98 643,00
251080227	AKTIVITETSTILBUD OG BESØKSVERT FOR SÅRBARE ELDRE, PROSJE	0,00	-299 691,08
251080228	AKTIVITETSTILBUD FOR Å MOTVIRKE ENSOMHET FOR SÅRBARE ELDI	0,00	-299 888,04
251080229	HOW TO HYBEL, PROSJEKT 33501, TILSK. SPAREBANK1 AVSATT I 202	0,00	-3 882,20
251080230	INNFØRING AV ABCDE I PRO-OG HJEMMETJENESTEN, ANSVAR 358, T	-25 566,00	-100 000,00
251080232	KOMPETANSELØFTET - HELSE, ANSVAR 346, TILSK. FRA FM, AVSATT	-529 261,65	-609 261,65
251080233	INTERKOMMUNALT PLANSAMARBEID, ANSVAR 427, TILSK FRA FM, AV	-1 987 718,17	-1 312 112,83
251080234	PAASKIMATKA, PROSJEKT 44601, TILSK FRA TFFK, AVSATT I 2020	-12 905,00	-12 905,00
251080236	PROSJEKTER UNDER ANSVAR 437, TILSK. FRA SAMETINGET	-518 984,24	-185 848,59
251080239	BOKBUSS, ANSVAR 446, TILSK. FRA FYLKESKOMMUNEN, AVSATT I 20	0,00	-130 000,00
251080240	FLOM OG BEREDSKAP, ANSVAR 683, TILSK. FM , AVSATT I 2020	-61 740,20	-61 740,20
251080241	KOMMUNALT UTVIKLINGSFOND TIL FISKERI/HAVBRUK, PROSJEKT 41	-354 215,00	-504 215,00
251080242	TEGNSPRÅKMIDLER, PROSJEKT 21002, TILSK. FRA UTDANNINGSDIR.	-191 460,59	-206 065,83
251080243	BOVEILEDER, ANSVAR 360, TILSK. FRA SF, AVSATT I 2021	-125 562,49	-660 000,00
251080244	FRILUFTSVEILEDER, ANSVAR 361, TILSK. FRA SF, AVSATT I 2021	-143 225,84	-660 000,00
251080245	UTEOMRÅDE HELSETUN, PROSJEKT 34501, TILSK. FRA SYKEHJEMSF	-84 415,15	-84 415,15
251080246	SKEIVT KULTURÅR 2022, PROSJEKT 45903, TILSK. FRA KULTURRÅDE	0,00	-60 000,00
251080247	FAGDAGER I HELSE- OG OMSORGSTJENESTEN, PROSJEKT 43513, TIL	0,00	-76 000,00

Detaljert balanseregnskap 2022

Konto	Konto(T)	Regnskap 2022	Regnskap 2021
251080248	KOMPENSASJONSORDNING TIL LOKALE VIRKSOMHETER 6, PROSJEK	0,00	-283 000,00
251080249	BOKBUSSEN, ANSVAR 446, TILSK. FRA TFFK	-140 000,00	-120 000,00
251080250	TILSK. FRA UNGDOM OG FRITID, PROSJEKT 33503/33504, BRUKES PÅ	0,00	-32 567,50
251080251	GIELLAVAHKKU, PROSJEKT 22201, TILSK. FRA SAMETINGET, AVSATT	0,00	-13 520,26
251080252	SAMPRAK, PROSJEKT 34503, TILSK. FRA UIT	-121 443,23	-45 003,23
251080253	DEN SAMISKE PASIENT USHT, PROSJEKT 34701, TILSK. FRA KARASJ	-195 079,32	-213 490,52
251080254	PILOT AKUTTMEISIN, PROSJEKT 35801, TILSK. FRA TROMSØ KOMM.	0,00	-20 000,00
251080255	PSYKISK HELSE OG RUS, PROSJEKT 37103, TILSK. FRA SF, AVSATT I	-187 512,63	-223 878,80
251080256	TRAFIKKSIKKERHET, ANSVAR 643, TILSK. FRA TFFK, AVSATT I 2021	-10 851,00	-108 590,00
251080257	ROM FOR KULTUR, PROSJEKT 68401, TILSK. FRA TFFK, AVSATT I 202	-44 665,71	-47 964,20
251080258	STYRKING AV LEGEVAKTTJENESTEN, PROSJEKT 32002, TILSK. FRA F	-164 071,03	0,00
251080259	REISETILSKUDD FRA SF, ANSVAR 207, AVSATT I 2022	-30 000,00	0,00
251080260	AKTIVITET OG SOSIAL ARENA, ANSVAR 362, TILSK. FRA SF, AVSATT I	-660 000,00	0,00
251080261	AKTIV ÅRSTID, PROSJEKT 27102, AVSATT I 2022	-9 943,58	0,00
251080262	KOORDINATOR BARN OG UNGE, PROSJEKT 30304, TILSK. FRA SF, AV	-595 000,00	0,00
251080263	GAVE TIL VELFERDSTILTAK FOR ANSATTE PÅ SYKEHJEM	-5 617,10	0,00
251080264	GAVE TIL TRIVSELSTILTAK FOR BRUKERE AV UTETJENESTEN	-57 595,20	0,00
251080265	SAMISK SPRÅKRESSURS FOSSEN BARNEHAGE, PROSJEKT 22202, TI	-335 298,77	0,00
251080266	VERDEVUOHTA-MANNDALEN SKOLE, PROSJEKT 43515, TILSK. SAMET	-100 000,00	0,00
251080267	SÁMI BIRRA-MANNDALEN SKOLE, PROSJEKT 43516, TILSK. SAMETING	-200 000,00	0,00
251080268	FERGEBIBLIOTEKET, PROSJEKT 44501, TILSK FRA NASJONALBIBLIOT	-117 178,44	0,00
251080269	STREAM KÅFJORD, PROSJEKT 46503, TILSK FRA UNGDOM & FRITID	-32 500,00	0,00
251080270	KRED NORD, PROSJEKT 46505, TILSK FRA KULTURTANKEN	-800 000,00	0,00
251080271	DIGITALE SOMMERAKTIVITETER, PROSJEKT 45504, TILSK UNGDOM &	-140 578,30	0,00
251080272	RESTAURERINGSTILTAK MANNDALSELVA, PROSJEKT 17101, TILSK FI	-60 000,00	0,00
251080273	SAMISKE TILTAK FOSSEN BARNEHAGE, ANSVAR 225, TILSK FRA SAM	-65 817,92	0,00
251	Bundne driftsfond	-21 234 680,76	-22 573 603,40
253080001	SMÅBÅTHAVN/MOLO MANNDALEN	-532 405,00	-44 190,05
253080002	AVSATT FRA SALG AV BYGNINGER	0,00	-418 214,95
253	Ubundne investeringsfond	-532 405,00	-462 405,00
255080003	FOND. ETABL.LÅN (03815)	-196 969,88	-196 969,88
255080004	FOND KJØP AV BOKBUSS	-93 360,00	-93 360,00
255080005	FOND STIGER-PETTERSEN HUSET	-40 000,00	-40 000,00
255080006	FOND BOKBUSS	-41 913,90	-41 913,90
255080008	FOND MINNEBAUTA MANNDALEN	-47 650,00	0,00
255	Bundne investeringsfond	-419 893,78	-372 243,78
256650001	DISPOSISJONSFOND	-7 516 517,79	0,00
256	Disposisjonsfond	-7 516 517,79	0,00
258100001	RESSURSKREVENDE BRUKERE	-1 973 000,00	-1 973 000,00
258100002	MVA-KOMP. 2009	-213 696,00	-213 696,00
258100003	PÅL.RENTER 2000	1 265 482,00	1 265 482,00
258100004	FERIEPENGER-ANSATTE	3 191 560,59	3 191 560,59
258100005	FERIEPENGER-ANSATTE SYKEHJEMMET	922 646,68	922 646,68
2581	Endring av regnskapsprinsipper	3 192 993,27	3 192 993,27
259000014	UNDERSKUDD DRIFT 2019	0,00	1 996 020,66
25900	Regnskapsmessig merforbruk	0,00	1 996 020,66
259900001	KAPITALKONTO	385 577 253,38	370 201 762,32
259900010	Kapitalkonto Anlegg 5-10 år	-43 853 271,62	-42 399 136,97
259900011	Kapitalkonto Anlegg 20-50 år	-549 483 637,99	-545 102 089,50
259900012	Kapitalkonto Anlegg uten avskr	-31 384 080,16	-49 576 330,07
25990	Kapitalkonto	-239 143 736,39	-266 875 794,22
291000005	STARTLÅN	19 843 529,49	40 513 838,87
291000085	LÅN OPPT 21/12-17 KOMM.BANKEN HELSESENTER DELBET	0,00	3 068 264,83
291000087	KLP-LÅN OPPR 27/12-18 DIV FORMÅL	0,00	5 714 132,00
291000088	KLP-LÅN OPPT 20/12-19 DIV FORMÅL	10 092 217,12	5 353 263,60
29100	Ubrukte lånemidler	29 935 746,61	54 649 499,30
292000101	UNDERSKUDD AVLØP 2017 SE ANSVAR 615	0,00	99 784,46
292000103	UNDERSKUDD AVLØP 2018 SE ANSVAR 615	0,00	132 392,76
292000104	UNDERSKUDD VANN 2019 JF. ETTERKALKYLE	0,00	111 735,14
292000105	UNDERSKUDD AVLØP 2019 JF. ETTERKALKYLE	252 250,22	294 216,00
292000106	UNDERSKUDD VANN 2020 JF. ETTERKALKYLE	62 877,14	302 457,00
292000107	UNDERSKUDD AVLØP 2020 JF. ETTERKALKYLE	261 411,00	261 411,00
292000108	UNDERSKUDD FEIING 2022 JF. ETTERKALKYLE	66 762,00	0,00
29200	Andre memoriakonti	643 300,36	1 201 996,36
299990001	MOTPOST MEMORIAKONTI	-30 579 046,97	-55 851 495,66

Detaljert balanseregnskap 2022

Konto	Konto(T)	Regnskap 2022	Regnskap 2021
29999	Motkonto for memoriakontiene	-30 579 046,97	-55 851 495,66
		-0,00	-0,00



Gáivuona suohkan
Kåfjord kommune
Kaivuono komuuni

ÅRSMELDING



2022

Innholdsfortegnelse

1 KÅFJORD KOMMUNE SAMLET	4
1.1 Kommunedirektørens innledning	4
1.2 Introduksjon til virksomhet og hovedtall.....	5
1.2.1 Visjon.....	5
1.2.2 Organisasjon	6
1.2.3 Hovedmål.....	7
1.2.4 Nøkkeltall og kommentarer	8
1.3 Aktiviteter og resultat	11
1.3.1 Sikre ønsket og bærekraftig samfunnsutvikling.....	12
1.3.2 Utvikle kommunens rolle som en god og effektiv velferdsprodusent.....	13
1.3.3 Sikre kommunens rolle som en god arbeidsgiver, med godt arbeidsmiljø og kompetente medarbeidere	16
1.3.4 Sikre at kommunen har en sunn og forutsigbar økonomi	19
1.4 Detaljrapporter regnskap.....	24
1.4.1 Detaljrapport driftsregnskap	24
1.4.2 Detaljrapport investeringsregnskap	29
2 SENTRALADMINISTRASJONEN	38
2.1 Sektorenes årsberetning	38
2.1.1 Politisk styring.....	38
2.1.2 Sektorens tjenestetilbud	38
2.1.3 Sektorens økonomi.....	40
2.1.4 Sektorens måloppnåelse.....	41
2.1.5 Kommunalsjefens vurdering	41
2.2 Interkommunalt samarbeid	41
3 OPPVEKST	42
3.1 Sektorenes årsberetning	42
3.1.1 Politisk styring.....	42
3.1.2 Sektorens tjenestetilbud	42
3.1.3 Sektorens økonomi.....	42
3.1.4 Sektorens måloppnåelse.....	43
3.1.5 Kommunalsjefens vurdering	45
3.2 Interkommunalt samarbeid	46
4 OMSORG	47
4.1 Sektorenes årsberetning	47

4.1.1	<i>Politisk styring</i>	47
4.1.2	<i>Sektorens tjenestetilbud</i>	47
4.1.3	<i>Sektorens økonomi</i>	50
4.1.4	<i>Sektorens måloppnåelse</i>	51
4.1.5	<i>Kommunalsjefens vurdering</i>	52
4.2	Interkommunalt samarbeid	53
5	UTVIKLING	54
5.1	Sektorenes årsberetning.....	54
5.1.1	<i>Politisk styring</i>	54
5.1.2	<i>Sektorens tjenestetilbud</i>	54
5.1.3	<i>Sektorens økonomi</i>	55
5.1.4	<i>Sektorens måloppnåelse</i>	56
5.1.5	<i>Kommunalsjefens vurdering</i>	56
5.2	Interkommunalt samarbeid	57
6	DRIFT	58
6.1	Sektorenes årsberetning.....	58
6.1.1	<i>Politisk styring</i>	58
6.1.2	<i>Sektorens tjenestetilbud</i>	58
6.1.3	<i>Sektorens økonomi</i>	59
6.1.4	<i>Sektorens måloppnåelse</i>	60
6.1.5	<i>Kommunalsjefens vurdering</i>	60
6.2	Interkommunalt samarbeid	61

1 KÅFJORD KOMMUNE SAMLET

1.1 Kommunedirektørens innledning

Kommunedirektøren legger med dette fram årsmelding for 2022. Meldingen gir et bilde av virksomheten gjennom året, og skal være et redskap for administrasjonen og folkevalgte. Dette for evaluering av foregående års virksomhet, og for å høste med seg erfaringer i det videre arbeid.

De mest sentrale oppgavene for Kåfjord kommune er tjenesteyting og samfunnsutvikling. Disse oppgavene skal gjennomføres på en slik måte at de blir til innbyggernes beste. Kåfjord kommune er til for sine innbyggere. Dette perspektivet står sentralt, og kommunen skal gi gode velferdstjenester og ha et stort innbyggerperspektiv.

Det samme gjelder i gjennomføringen av vår rolle som samfunnsutvikler, tilrettelegger og bidragsyter til næringsutvikling. Samtidig må kommunen ivareta det lovpålagte hensynet til en sunn, langsiktig og bærekraftig økonomi.

Status i skrivende stund er at regnskapet for 2022 legges fram med netto driftsresultat på 8,9 mill. Vi kan da dekke inn resten av tidligere års merforbruk med ca. 2 mill. og er ute av Robek f.o.m. juni 2023. På grunn av installasjon av nytt ERP-system (økonomisystem) er vi litt på etterskudd i år med årsregnskapet.

Regnskapet for 2022 vil helt klart ha virkning for det økonomiske handlingsrommet vi har i 2023 og også 2024.

Vi er midt oppe i massive endringer, herunder klima, verdensbildet og demografisk utvikling. Det er store oppgaver som nå pålegges kommunene, og belastningene etter Covid-19 har liksom ikke roet seg før nye utfordringer står i kø.

Det rettes derfor en stor takk for en meget god innsats til alle våre ansatte i 2022. Vi takker også våre folkevalgte som bekler viktige tillitsverv i de ulike politiske råd og utvalg.

Olderdalen 31.3.2023

Trond Arne Hoe
Kommunedirektør

1.2 Introduksjon til virksomhet og hovedtall

1.2.1 Visjon



Kommunens to hovedoppgaver er å være samfunnsutvikler og tjenesteyter. Oppgavene og rollene henger tett sammen, ettersom kommunen skal yte tjenester i dag, men også i fremtiden.

Kommunen skal tilby tjenester i dag til barn og unge gjennom oppvekstsektoren, og til syke og eldre gjennom omsorgssektoren. Samtidig skal vi jobbe for å utvikle kommunen til å tilby de samme, og helst bedre, tjenester i fremtiden. Kommunens utviklerrolle er derfor av stor nødvendighet, og skal bidra til velfungerende, trygge og identitetsskapende lokalsamfunn.

Vårt lokalsamfunn er en sterk kultur- og tradisjonsbærer, og våre samiske og kvenske røtter er derfor en viktig del av vår egen kultur og tradisjon. Arven bør derfor være en sentral del av vår samfunnsutvikling, og sette sitt preg på de planer som legges.

1.2.2 Organisasjon

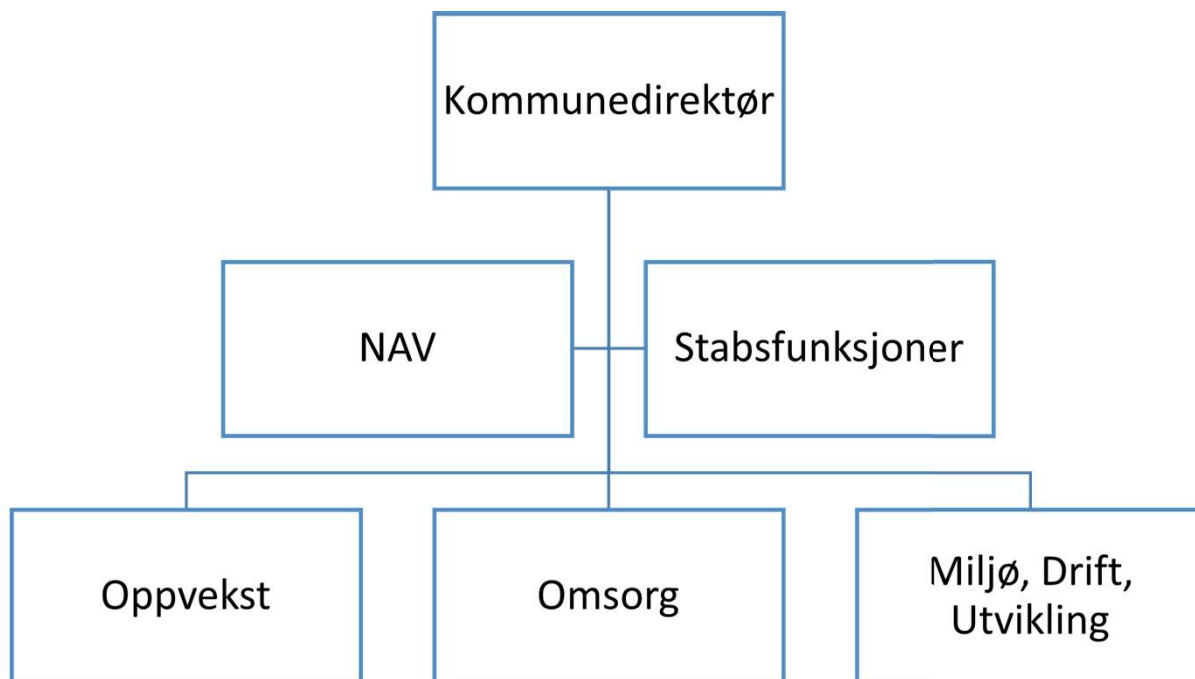

Kommunedirektørens ledergruppe per 31.12.2022 besto av:

Rolle	Navn
Kommunedirektør	Trond A. Hoe
Kommunalsjef oppvekst	Kristin V. Johansen
Kommunalsjef omsorg*	Trond R. Skotvold
Kommunalsjef miljø, drift og utvikling	Gunn Andersen
Nav-leder**	Sylvi Stenvoll
Leder servicekontoret	Greta Larsen
Økonomisjef***	Bjørn-Even Salamonsen

* Trond Skotvold går over i rådgiverrolle fra 1.1.23. Linn Sylvi Steinnes trer da inn i rollen som Kommunalsjef omsorg

** NAV-lederen er ny i ledergruppen fra 2022

*** Bjørn-Even Salamonsen overtok rollen som økonomisjef fra 1.9.22, etter Håkon Jørgensen som har jobbet i kommunen i over 30 år

1.2.3 Hovedmål



Illustrasjon: Kåfjord Kommunes hovedmål og visjon

1.2.4 Nøkkeltall og kommentarer

Innledende kommentar om økonomien og utfordringene

Regnskapet for 2019 endte med et underskudd på 8,6 MNOK, og hovedfokus både politisk og administrativt har de siste årene vært å dekke inn dette. I 2020 ble det dekket inn 0,9 MNOK, mens det i 2021 ble dekket inn 5,7 MNOK. Gjenværende for inndekning er da 2,0 MNOK. I siste budsjettregulering for 2022 ble det regulert inn at gjenværende underskudd skulle dekkes i 2022. Når tallene nå presenteres, er dette målet nådd. Underskudd fra tidligere år er dekket inn, og vi kan derfor meldes ut av ROBEK gjeldende fra 2023, så lenge andre faktorer ikke står i veien for dette.

Netto driftsresultat

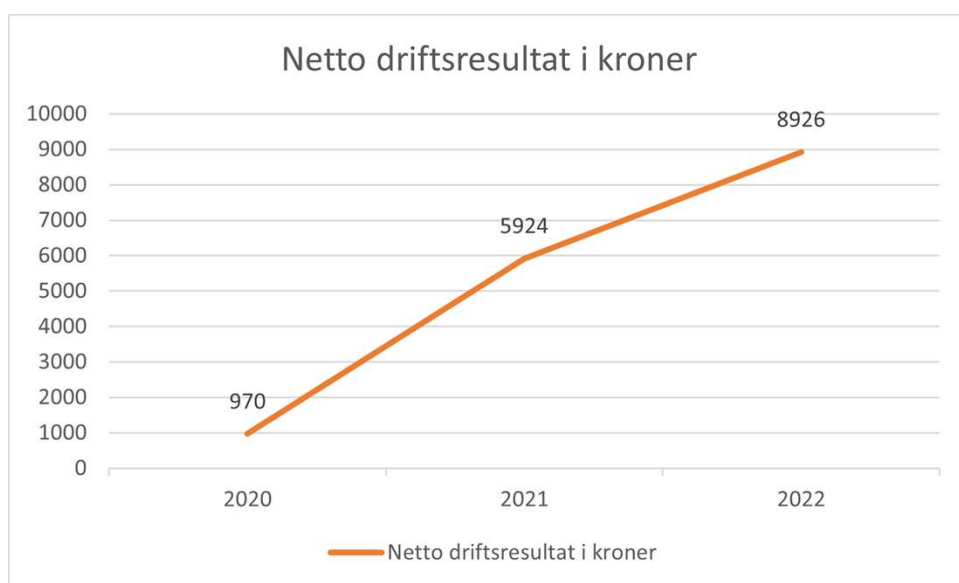

Etter underskuddet i 2019, har vi sett en positiv utvikling i netto driftsresultat, noe som også har gitt inndekning av det samlede underskuddet. Politisk sett er det vedtatt at netto driftsresultat minimum skal være på 1,75% av brutto driftsinntekter.

De siste tre årene har vi hatt følgende netto driftsresultat i prosent av brutto driftsinntekter:

2020: 0,38%

2021: 2,24%

2022: 3,23%

Som vi ser har vi i både 2021 og 2022 vært godt innenfor dette måltallet, og det vises også en positiv utvikling de siste tre årene.

Disposisjonsfond

Kåfjord Kommune har et mål om disposisjonsfond på mellom 5 og 8% av brutto driftsinntekter.

Alt overskuddet både i 2020 og 2021 gikk til inndekning av underskuddet fra 2019, mens i 2022 har vi satt av i overkant av 7,5MNOK til fondet. Totalt disposisjonsfond ved utgangen av 2022 er på samme sum, her tilsvarende 2,72% av brutto driftsinntekter. Med andre ord har vi fortsatt en vei å gå for å komme innenfor måltallet på mellom 5 og 8%, og vi håper den positive trenden de senere år kan bidra til at vi oppnår målet innen rimelig tid.

Netto lånegjeld

I henhold til siste vedtak i Kommunestyret skal lånegjelden til enhver tid ikke overstige 75%

av brutto driftsinntekter. Som vi ser under ligger vi en del over måltallet, men trenden er at gjelda er på vei ned, selv om nedgangen har flatet noe ut. Det kreves nøye styring av investeringene for å forhindre at lånegjelda igjen begynner å stige.

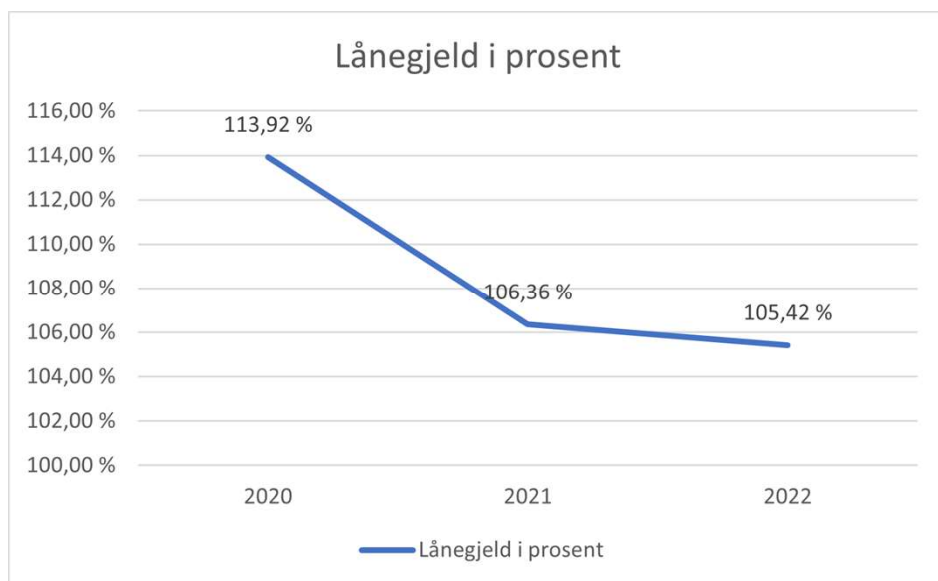

Regnskapsresultat

Driftsregnskapet for 2022 fremlegges med et netto driftsresultat på kroner 8 926 000. Resultatet disponeres som følger:

Beskrivelse	Beløp
Øverføring til investeringsregnskapet	752
Inndekning av underskudd	1 996
Avsetning til disp.fond	7 517
Avsetning/Bruk av andre fond	-1 339

Investeringsregnskapet fremlegges med et regnskapsresultat på kroner 0.

Investeringsresultatet kommer frem som følger:

Beskrivelse	Beløp
Investeringsinntekter	29 510
Investeringsutgifter	- 30 145
Fondsavsetninger og overf. fra driftsregnsk.	635
Resultat	0

Inntekter

Beskrivelse	Budsjett	Regnskap	Avvik i kr	Avvik i %
Skatt på formue og inntekt	50 729	50 948	219	0
Eiendomsskatt	6 000	6 247	247	4
Rammetilskudd	117 702	122 562	4 860	4
Refusjon sykepengar	5 656	7 428	1 772	24
Andre inntekter	88 518	98 876	10 357	10
Sum	268 605	286 061	17 455	6

Hovedårsaken til det gode resultatet i 2022 er vesentlig høyere inntekter enn budsjettert. Samlet har vi en merinntekt på nesten 17,5MNOK, noe som tilsvarer 6% av de budsjetterte inntektene.

Vi har over 24% merinntekt på refusjon sykepenger, noe som må skyldes feilbudsjettering i utgangspunktet. Under posten andre inntekter er det flere momenter som gir et positivt budsjettavvik på over 10%, her nevnes spesielt økte inntekter fra salg av konsesjonskraft og økt overføring av tilskudd fra havbruksfondet.

Driftsregnskap og budsjetttrammer

Beskrivelse	Ramme	Regnskap	Avvik i kr	Avvik i %
Sentraladministrasjonen	21 678	23 200	-1 522	-7
Oppvekst	41 838	45 322	-3 484	-8
Omsorg	76 682	85 841	-9 159	-11
Utvikling	17 793	16 850	943	6
Drift	24 335	26 456	-2 121	-8
Sum	182 326	197 669	-15 343	-8

Som nevnt i forrige avsnitt skyldes det gode resultatet i 2022 i hovedsak høyere inntekter enn budsjettert, og da spesielt ekstraordinære inntekter. På utgiftssiden har vi store avvik i alle sektorer foruten Utviklingssektoren.

Det er viktig å nevne at i overkant av 8,5MNOK av avviket skyldes pensjon. Selve pensjonsutgiften føres på sektornivå i regnskapet, mens premieavvik og bruk av pensjonsfond føres globalt. Ideelt sett burde vi ikke tatt med pensjonen på sektornivå, for da å kunne treffe bedre med budsjettene på dette nivået. For 2022 gjør dette at pensjonskostnaden på sektornivå avviker med de nevnte 8,5MNOK, mens det samlede negative avviket globalt sett kun er på i underkant av 0,5MNOK.

Ellers finner vi det største budsjettavviket i Omsorgssektoren, hvor det totale avviket er i overkant av 9MNOK (pensjon utgjør ca 4,7MNOK), her over 11% merforbruk enn budsjettert. De øvrige sektorene avviker med rundt 7-8%. Utviklingssektoren har et mindreforbruk tilsvarende 6% målt opp mot budsjettert.

Kommunen kan derfor ikke si at vi har oppnådd en bærekraftig økonomi, og arbeidet med å etablere en sunn økonomi må derfor fortsette med uforminsket styrke.

Forbruk av lønnsbudsjett for hele kommunen

Beskrivelse	Ramme	Regnskap	Avvik i kr	Avvik i %
Sentraladministrasjonen	8 879	9 532	-654	-7
Oppvekst	42 059	44 842	-2 783	-6
Omsorg	70 086	73 632	-3 546	-5
Utvikling	10 700	9 925	775	8
Drift	15 609	14 343	1 266	9
Sum	147 333	152 274	-4 942	-3

I tabellen er ikke medtatt sosiale- og pensjonskostnader.

Det negative avviket innenfor lønnsområdet er totalt på nesten 5MNOK, som da utgjør i overkant av 3% av den totale ramma. Innenfor drift og utvikling vises et positivt avvik på samlet rundt 10%, mens de øvrige sektorene viser negative avvik på mellom 5 og 7%.

1.3 Aktiviteter og resultat

Aktiviteten i 2022 har vært preget av prosesser omkring Covid-19, Flomhendelsen i Kåfjorddalen og OU-prosessen. De to førstnevnte er kriser som vi ikke har tatt eget initiativ til, og heller ikke har visst omfanget av, mens den siste er en planlagt og villet prosess, igangsatt av kommunen, med ønske om å reetablere driften på et bærekraftig nivå.

Gjennom sommeren og høsten 2022 kunne vi endelig legge "Corona-spøkelset" bak oss, og da også prise oss lykkelig over at den verdensomspennende krisen ikke førte til kritiske utfordringer for Kåfjords del. Allikevel opplevde vi dessverre tap av menneskeliv også i vår kommune. I tillegg har vi opplevd materielle utfordringer i form av press på våre kapasiteter. Dette har medført et merforbruk av økonomiske ressurser, herunder økt sykefravær og dermed behov for ekstrahjelp og overtidsarbeid.

Økonomisk sett har vi utgiftsført omkring 3,7MNOK mot ansvar 500, som omhandler direkte utgifter i forbindelse med Covid-19. Stat og fylkeskommune har her refundert rett i overkant av 2,3MNOK, slik at utgiftene for Kåfjords del beløper seg til omkring 1,4MNOK.

Flomhendelsen i Kåfjorddalen satte oss på prøve. Store materielle verdier gikk tapt, og vi opplever også sårbarheten ved å ha et regulert vassdrag i vårt nærområde.

Av materielle verdier som har gått tapt, kan spesielt nevnes elveforebygginger, Nedre Holmen Bru, Holmen Stadion og en rekke frivillig etablerte turområder med sittebenker, bruer osv. Det endelige tallet er ikke fastsatt, men vi estimerer kostnader på opp mot 40-50 MNOK for å sette området tilbake i den stand det var i før katastrofen.

På tross av utfordringer med Corona og flom, har OU-prosessen gått sin gang. Ved inngangen til 2023 har vi fått endret organisasjonsstrukturen en god del, slik at nå gjenstår kun enkelte justeringer innenfor omsorgssektoren.

Vi har under listet opp våre 4 hovedmål, som dere også kan se i grafikken under pkt 2.3. Videre har vi tatt med enkelte undermål for å eksemplifisere hva vi har oppnådd gjennom 2022.

1.3.1 Sikre ønsket og bærekraftig samfunnsutvikling



Foto: Kåfjord Kultursenter i Olderdalen som i skrivende stund er i ombygging for å huse bibliotek, kulturskole, digital ungdomsklubb og samfunnshus.

De grunnleggende forutsetningene for et godt velferdssamfunn er velfungerende, trygge og identitetsskapende lokalsamfunn. Kommunens mål er å bidra til en bærekraftig samfunnsutvikling, hvor samhandling med innbyggerne vektlegges.

I tabellen under har vi tatt med noen av undermålene i Samfunnsplanen tilknyttet samfunnsutvikling, og knyttet disse opp mot konkrete tiltak som er gjennomført i 2022.

Målsetning i Samfunnsplan	Gjennomførte tiltak i 2022
Sikre grunnlaget for samisk kultur, næringsutøvelse og samfunnsliv	"Helhetlig plan for samisk språk og kultur" for årene 2023-2026 ble vedtatt i kommunestyret den 10.11.22. Bakgrunnen for planen er at kommunen ønsker at samisk språk og kultur skal være synlig og tilgjengelig i våre kommunale virksomheter og i våre lokalsamfunn.
Tilrettelegge for bruk av utmarka med parkering, toalett og søppelhåndtering	Kommunen har i 2022 gått inn avtale med Kåfjord Sokn om leie av toalettet i tilknytning til kirkegården i Djupvik som et tilbud til skiturister som bruker fjellene ovenfor Djupvik.
Legge til rette for god og variert boligutvikling	Arbeidet med nye boligfelt i henholdsvis Manndalen og Djupvik har pågått i 2022. Kommunen er godt i gang med reguleringsarbeid, og oppkjøp av eiendom.
Skape sosiale møteplasser som fremmer samhold og trivsel på tvers av bygdene	Oppkjøp av Kåfjord Kultursenter i Olderdalen er gjennomført i 2022. Bygget skal huse digital ungdomsklubb, bibliotek og Kulturskole. Planen er at bygget skal være en møteplass for både ung og gammel fra hele kommunen.

Målsetning i Samfunnsplan	Gjennomførte tiltak i 2022
Utarbeide næringsplan	"Strategisk næringsplan" for årene 2022-2026 ble vedtatt i kommunestyret den 10.11.22. Planen er utarbeidet i nært samarbeid mellom kommunen, næringslivet, fylkeskommunen og Distriktssenteret i perioden juni 2021 til juni 2022. Hovedformålet med planen er å sørge for at Kåfjord Kommune er i vekst, at vår identitet som kulturkommune er i fokus, at næringslivet i kommunen får den nødvendige oppmerksomheten og at Kåfjord er et foretrukket sted å videreutvikle og etablere bærekraftige bedrifter og næringer.
Interkommunalt samarbeid	Nord-Troms interkommunale politiske råd ble etablert i 2022. I 2021 ble Lyngenfjord Brann og redning opprettet, og 2022 har derfor vært første ordinære driftsår. Utover dette er vi medeiere i omkring 15 ulike aksjeselskaper, herunder feks Ymber, Avfallsservice og Visit Lyngenfjord. Vi er også medeiere i flere IKS, herunder KomRev Nord, K-sekretariatet, Troms Arkiv osv.

1.3.2 Utvikle kommunens rolle som en god og effektiv velferdsprodusent



Foto: Utsnittsbilde av Kåfjord Helsetun, som er en av de viktige motorene i Kåfjordsamfunnet for leveranse av gode og effektive velferdstjenester.

Kåfjord Kommune skal yte lovpålagte pleie- og omsorgstjenester, men også gjennom arbeidet med folkehelse bidra til å skape mer velferd og livskvalitet for den enkelte innbygger.

I tabellen under har vi tatt med noen av undermålene i Samfunnsplanen tilknyttet produksjon av velferdstjenester, og knyttet disse opp mot konkrete tiltak som er gjennomført i 2022.

Målsetning i Samfunnsplan	Gjennomførte tiltak i 2022
Utvikle og legge til rette for å videreutvikle et trygt og godt samarbeid mellom de forskjellige fagenhetene til beste for innbyggere/brukere	Gjennom innføring av Stafettloggen, har kommunen tatt i bruk et konkret og ansvarliggjørende samhandlingsverktøy i saker som gjelder utsatte barn og unge. Verktøyet skal brukes på tvers av de forskjellige fagenhetene. I tillegg er det gjennomført omfattende kursing av alle ansatte som arbeider med barn og unge i kommunen.
Sørge for en tilgjengelig barnevernstjeneste som ivaretar barns behov, rettsikkerhet og forebygging	Barnevernet har gjennom 2022 oppdatert seg i forhold til barnevernreformen og nytt lovverk som iverksettes fra 1.1.23. Enheten har som før hatt akuttvakt utenfor ordinær arbeidstid.
Sørge for et godt faglig og helsefremmende miljø i barnehagene og grunnskolene som også ivaretar de psykososiale behov	I 2022 fikk vi endelig ansatt egen kommunepsykolog i 100% stilling. Stillingen skal spesielt fokusere på god psykisk helse blant barn og unge i kommunen.
Sørge for å utvikle nødvendig infrastruktur, bygg, teknologi mv.	Gode bygg er viktig for å levere gode og effektive velferdstjenester. Det nye helsetunet har vært i drift i noen år, og vi jobber stadig med bedre utnyttelse av arealene. I 2022 er derfor Fysioterapitjenesten flyttet hit, i tillegg til at vaskeriet skal inn her i løpet av 2023. Høsten 2022 gikk vi i gang med enkel ombygging av tidligere Trollvik skole til driftssentral for byggforvaltningen og utetjenesten, og bygget er i bruk fra tidlig 2023. Fossen barnehage har gjennomgått oppgraderinger, og i 2022 er bygget i bruk etter oppgraderinger og ombygginger.

1.3.2.1 Etikk

Retningslinjer for og kravet til høy etisk standard er godt forankret i Kåfjord Kommunes organisasjon. Dokumentasjonen for dette er lett tilgjengelig for alle gjennom blant annet våre nettsider. Kontinuitet og etterlevelse er tema i flere sammenhenger, blant annet i forbindelse med lederutvikling og i ledermøter.

Etikk og verdigrunnlag er behandlet i eget avsnitt i Kåfjord Kommunes lederplattform og i eget punkt i kommunens lokale personalhåndbok. Vår gjeldende lederplattform ble vedtatt mai 2020 som et resultat av et omfattende lederutviklingsprogram. Verdigrunnlaget var et viktig gjennomgangstema i utviklingsprosessen. Gjennom lederplattformen er alle våre ledere forpliktet til å være gode rollemodeller, men også ha etikk i sine møter med eget personell.

Kåfjord Kommune har oppdatert system og rutiner, fra januar 2020, for varsling av kritikkverdige forhold. I dette systemet slås det fast at også brudd på etiske normer inngår i begrepet kritikkverdige forhold. Kåfjord kommune har i 2022 behandlet varslingssaker hvor noe av grunnlaget for varslingen har vært oppfattet som brudd på akseptable normer.

I forbindelse med løpende oppdatering av internkontrollsystemet foreslår administrasjonen en revisjon av våre etiske retningslinjer, og at dette gjennomføres i 2023.

1.3.2.2 Internkontroll

Kravet til internkontroll er hjemlet i Kommunelovens § 25-1 og handler om å sørge for at administrasjonen drives i samsvar med lover, forskrifter og overordnede instruksjoner, og at den er gjenstand for betryggende kontroll.

I praksis kan vi si at internkontroll er formaliseringer, dokumenter og rutiner (arbeidsformer, kontrolltiltak, prosedyrer og rapporteringer) som utarbeides, vedlikeholdes, kontrolleres og følges opp for å sikre at kommunen har den ønskede utvikling, at lover og regler overholdes,

at det er kvalitet og effektivitet i tjenestene, og at omdømme og legitimitet ikke svekkes.

Kåfjord kommune benytter et eget kvalitetssystem for både å dokumentere interne rutiner og prosedyrer, samt til å varsle avvik internt. Den anbefalte dokumentstrukturen er tilpasset Kåfjord kommune og dokumentert i vår kvalitetssystem, Compilo. Avviksrapportering og dokumentasjon av avvikoppfølging skjer i hovedsak gjennom kvalitetssystemet. Det jobbes kontinuerlig med forankring, videreutvikling og vedlikehold av kommunens kvalitetssystem. For eksempel ble nytt delegasjonsreglement vedtatt i 2021, mens nytt økonomi- og finansreglement ble vedtatt i 2022.

Selv om det på ulike nivåer og områder kan avdekkes mangler og svakheter vurderes oppfølgingen og kravet til egenkontroll som tilfredsstillende.

Arbeidet med velfungerende egenkontroll ansees som en stadig pågående prosess. Det er igangsatt et arbeid som skal se på hele vårt internkontrollsystem, og som har som mål å få revidert systemet samt få tilrettelagt for et smidig og synlig system som er i henhold til myndighetskrav og som i hovedsak er i henhold til de rutiner som i kommunen drives etter i dag.

Det er også laget et eget skriv som beskriver «Roller og ansvar i internkontrollarbeidet». Denne er gjennomgått og forankret i ledergruppen og som hver enkelt leder tar videre ned i sin etat eller avdeling.

Når det gjelder personvern og data/informasjonsikkerhet i Kåfjord kommune er dette satt på dagsorden i 2022, og systemet er på nytt revidert og rullet ut til alle i utvida ledergruppe. Ledere her tar dette videre i sin sektor eller avdeling. Sikkerhetshåndboken er revidert, og det er oppnevnt et nytt personvernombud og sikkerhetsansvarlig.

1.3.3 Sikre kommunens rolle som en god arbeidsgiver, med godt arbeidsmiljø og kompetente medarbeidere

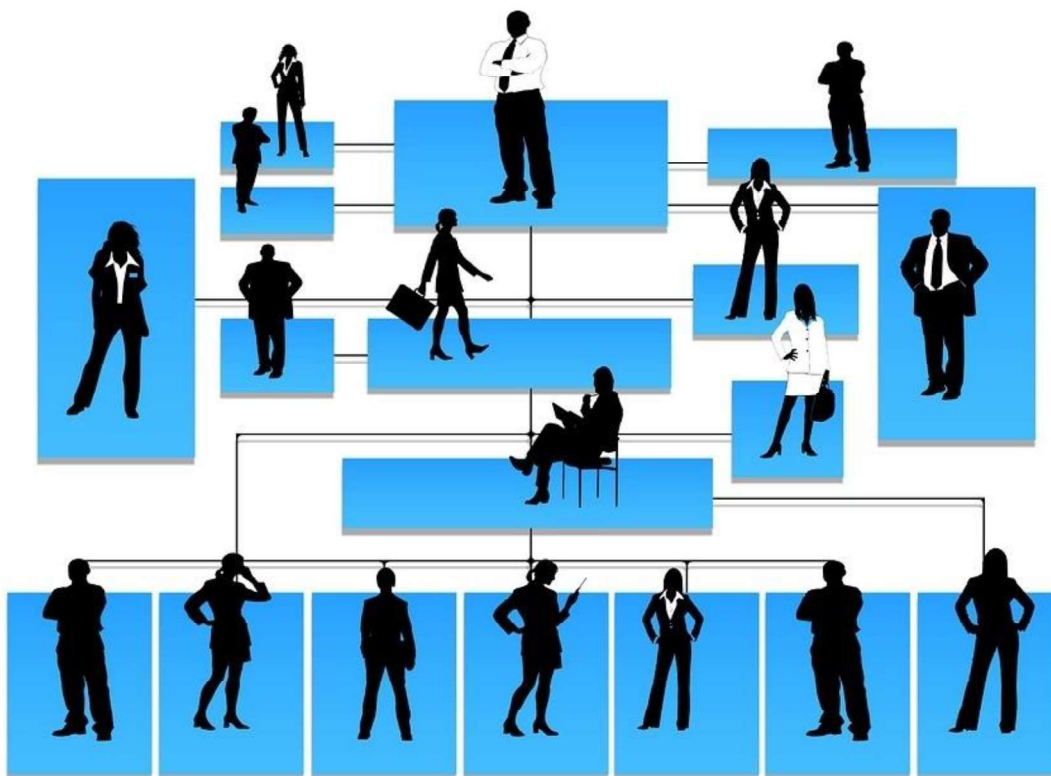

Bak enhver strategi og ethvert organisasjonskart finner vi kommunens ansatte. Så selv om vi legger ned mye administrativt arbeid i strategiforbedringer og justeringer av organisasjonskartet, er vår viktigste oppgave å legge til rette for godt arbeidsmiljø og medarbeidere som får den personlige utviklingen de ønsker. Slik blir vi en god arbeidsgiver.

1.3.3.1 Avlønning, likestilling og diskriminering

Likestilling

Andelen kvinner/menn – ledersituasjonen – deltid/turnus

- Av ansatte i kommunen er 74,65% kvinner og 25,35% menn.
- Av ledere er 70,59% kvinner og 29,41% menn.
- **Deltid:** 65 ansatte arbeider i deltidstillinger fordelt på 76,92 % kvinner og 23,08% menn.

Avlønning, kjønnsfordeling mv.

Fastsetting av lønn utenom de sentralt tariffestede garantilønnsrammer foregår via forhandlinger mellom kommunens administrative forhandlingsutvalg og fagorganisasjonene.

Bruken av deltidstillinger skyldes bl.a. gradert uførepensjonering, omsorgsoppgaver i hjemmet og behov for helgebemannning i PRO- tjenesten som dekkes med små helgestillinger. Det er i hovedsak innenfor de store sektorene, helse og oppvekst, at det er utstrakt bruk av deltidstillinger.

Spesielt innenfor helse-/omsorg og oppvekst er det en betydelig overvekt av kvinner. Kommunen har så langt ikke noen spesiell politikk på dette området, men i

barnehagesektoren oppfordres menn til å søke. Det bør i større grad satses på rekruttering av menn til pleie og omsorgstjenesten fordi vi ser en økning av meget sammensatte utfordringer innenfor dette området. Det har vært gjort forsøk på rekruttering av menn til PRO-tjenesten via inntak av mannlige lærlinger, prosjektet «Menn i helse» samt profilering via videoen «Menn i helse».

Diskriminering

Selv om Kåfjord kommune ikke har noen formelt vedtatt plan for å hindre diskriminering så følger vi vi praksis intensjonen i Kommunelovens § 26-1 hvor det fremgår at man skal arbeide aktivt, målrettet og planmessig for å fremme likestilling og hindre diskriminering på grunn av kjønn, graviditet, permisjon ved fødsel eller adopsjon, omsorgsoppgaver, etnisitet, religion, livssyn, funksjonsnedsettelse, seksuell orientering, kjønnsidentitet, kjønnsuttrykk, alder og andre vesentlige forhold ved en person.

Vi har også søkelys på dette ved ansettelser og i personalpolitikken generelt.

1.3.3.2 Sykefravær

Sykefraværet i 2022 var på 10,72 % som tilsvarte 5611,28 syke dagsverk. Sammenlignet med 2020 var det en økning i sykefraværet på 17,81 prosent.

Vi har gode verktøy for oppfølgingsarbeidet vedr. sykemeldte arbeidstakere, og har et godt samarbeid med NAV, NAV arbeidslivssenter, bedriftshelsetjenesten, vernetjenesten og tillitsmannsapparatet. Prosjektet Helse i Arbeid er også en del av våre virkemidler i oppfølgingsarbeidet.

Formålet er å øke jobbnærværet, samt ha fokus på restarbeidsevne. I tillegg har vi som målsetting at sykefraværet i større grad dokumenteres med egenmelding slik at ansatte selv i større grad ansvarlig gjøres i vurderingen av egen funksjonsevne.

Oppfølging av sykefravær samt nærværsarbeid prioriteres nå i alle avdelinger. Sykefravær/jobbnærvær bør være et selvsagt tema på alle personalmøter minst en gang pr. måned.

Vårt IA-mål er et nærvær på 93%. Dvs. at sykefraværet ikke skal overstige 7%. Arbeidet i nærværsgруппene er pågående, og oppfølging av vår vedtatte plan om mht. Inkluderende arbeidsliv og oppfølging av sykemeldte er i fokus.

Oppfølgingen av sykefraværet vil fortsatt følges opp i tilnærmet like stor grad som de økonomiske resultatene da antallet tapte dagsverk p.g.a. sykefravær berører kommunens økonomi, omdømme og ikke minst kvalitet i tjenesteproduksjonen.

1.3.3.3 Interkommunalt samarbeid

Kommunelovens kapittel 17 lovfester adgangen til interkommunalt samarbeid om alle typer felles oppgaver, og gir stor frihet til hva kommunen kan samarbeide om. Lovbestemmelsen lister opp på måtene samarbeidet kan foregå på:

- Interkommunalt politisk råd
- Kommunalt oppgavefellesskap
- Vertskommunesamarbeid
- Interkommunalt selskap (IKS)
- Aksjeselskap
- Samvirkeforetak, forening "eller på annen måte som det er rettslig adgang til"

Samarbeidsformer som ikke faller inn under en av punktene ovenfor vil ikke være lovlige.

Kåfjord kommune samarbeider med flere kommuner om blant annet produksjon av ulike kommunale tjenester. Disse tjenestene erstatter helt eller delvis kommunal egenproduksjon. De fleste samarbeidsområdene har økonomisk konsekvens i forbindelse med driftsbudsjettet.

I 2021 ble Kåfjord kommune med i et vertskommune-samarbeid knyttet til felles Brann og redningstjeneste, Lyngenfjord brann & redning. Her er deltagende kommuner ellers Kåfjord og Lyngen. Storfjord kommune er vertskommune.

De enkelte organisasjonsformene for interkommunalt samarbeid er:

Interkommunalt politisk råd, (§ 18-1, ny kommunelov)

Kåfjord kommune er med i Nord Troms Regionråd som nå er vedtatt omdannet til Nord Troms interkommunalt politisk råd. Rådet er organisert i henhold til Styret i regionrådet består av ordførerne i Nord-Troms. Inn under regionrådet hører kommunedirektørutvalget (KDU), Nord Troms studiesenter (NTSS), og NUNT, nettverk med næringsutviklere. Regionrådet har årlig ulike prosjekter under oppfølging.

Aksjeselskap, (aksjeloven)

Kåfjord kommune har eierinteresser i 15 ulike AS. De viktigste er Ymber, Avfallsservice, Visit Lyngenfjord, Bredbåndsfylket, Nordlige folk Senter, Kåfjord Vekst, Ungbo. Noen av disse gir utbytte. Flere av selskapene er uten interesse og eierskapet her bør evalueres.

IKS, (lov interkommunale selskap)

Kommunen er medeiere flere IKS, bla. Kom Rev Nord, K-sekretariatet, Arkiv Troms, Halti kvenkultursenter

Kjøp tjenester hos andre kommuner.

Kåfjord kommune har avtale om kjøp av tjenester, blant annet kriesesenter, legevaktsentral, jordmortjeneste m.fl.

Interkommunalt oppgavefelleskap, (kap. 19) og vertskommune (kap. 20)

Samarbeid etter kommunelovens bestemmelser i kap. 19, og kap. 20

Flere av samarbeidstiltakene som Kåfjord kommune deltar i er organisert etter gammel kommunelov § 27. og § 28. Disse samarbeidstiltakene må innen 2023 tilpasses de nye reglene i ny kommunelov kapittel 19 og 28.

I tillegg har regionen årlig utviklingsprosjekter under arbeid, bla annet pågår utredninger / iverksettelse om/av samarbeid innen barnevern, helseteknologi, digitalisering m.fl.

1.3.4 Sikre at kommunen har en sunn og forutsigbar økonomi

Et av målene i samfunnsplanen er å sikre at kommunen har en sunn og forutsigbar økonomi. Dette kan vi måle ved oppnåelsen av spesifiserte måltall, men til syvende og sist handler dette også om allokering av tilgjengelige ressurser på de riktige områdene.

1.3.4.1 Økonomi

1.3.4.1.1 Resultater og underskuddsdekning

Netto driftsresultat

For informasjon om netto driftsresultat - se pkt. 2.4

Underskudd ved inngangen til året

Per 1.1.22 hadde vi følgende underskudd i balansen:

Beskrivelse	Fra år	Beløp
Underskudd drift	2019	1 996 021
Underskudd avløp	2017	99 784
Underskudd avløp	2018	132 393
Underskudd avløp	2019	294 216
Underskudd avløp	2020	261 411
Underskudd vann	2019	111 735
Underskudd vann	2020	302 457
Sum		3 198 017

Underskudd ved utgangen av året

Per 31.12.22 hadde vi følgende underskudd i balansen:

Beskrivelse	Fra år	Beløp
Underskudd avløp	2019	252 250
Underskudd avløp	2020	261 411
Underskudd vann	2020	62 877
Underskudd feiing	2022	66 762
Sum		643 300

De samlede underskuddene per 31.12.22 var derfor:

Avløp: 513 661 kr | Vann: 62 877 kr | Feiing: 66 762 kr

Det er gledelig at underskuddet fra drift fra 2019 i sin helhet er dekket inn i 2022. Kommunen ble meldt inn i ROBEK-listen pga dette underskuddet ikke ble dekket inn i 2021 (Innen 2 år etter at underskuddet oppsto, jfr Kommunelovens § 14-11). Når nå underskuddet er dekket inn i sin helhet, gir det grunnlag for utmelding av ROBEK-listen fra 2023.

1.3.4.1.2 Driftsregnskap og avvik i bevilgningsoversikt drift

Forskriftsrapporten etter §5-4 - Bevilgningsoversikt drift er ikke vedlagt denne årsmeldinga, men befinner seg i det offisielle regnskapsdokumentet.

Rammetilskudd fra staten var i regulert budsjett for 2022 beregnet til 117,7MNOK, og endte på 122,6MNOK når alle overføringer var oppgjort. Hovedårsaken til dette avviket er inntektsutjevningen i rammetilskuddssystemet, hvor høy skattevekst på landsbasis blir fordelt også til kommuner med lavere skattevekst. På landsbasis var skatteveksten fra 2021 til 2022 på 12,7%, mens den samme veksten for Kåfjord Kommune var på 8%. Siden veksten for Kåfjord er noe lavere enn landet for øvrig, utjevnes dette over rammetilskudd som da gir budsjettavvik her for Kåfjords del.

På området for eiendomsskatt har vi fått inn nesten 250 000 mer enn budsjettet. Dette fremkommer av endringer i takstene år for år, som ikke er like lett å budsjettere helt presist for. Her da et avvik på 4% i forhold til budsjettet.

Andre generelle driftsinntekter viser en merinntekt ift budsjettet på nesten 7MNOK. Det er flere momenter som fører til dette avviket, som samlet er på 62% i forhold til budsjett. De største avvikene gjelder:

- Inntekter fra salg av konsesjonskraft innkommet 2,7MNOK mer enn budsjettet
 - Inntekter ved refusjon fra staten innkommet 3,1MNOK mer enn budsjettet
 - Inntekter ved refusjon av sykepenger innkommet 1,8MNOK mer enn budsjettet
- I hovedsak gjelder dette ekstraordinære inntekter som er vanskelig å budsjettere i utgangspunktet, her feks refusjoner ifm Covid-19, refusjoner for særlig ressurskrevende brukere osv.

På linja for "Sum bevilgninger drift, netto", har vi et avvik på vel 7,4MNOK. Differansen spesifiseres som vist i tabellen under.

BUDSJETTOMRÅDE	R22	B22	A22
SENTRALADMINISTRASJONEN	23 199 653	21 677 860	1 521 793
OPPVEKST	45 321 993	41 838 066	3 483 927
OMSORG	85 841 064	76 682 136	9 158 928
UTVIKLING	16 850 347	17 792 974	-942 627
CORONATILTAK OG AVSATT LØNNSRESERVE	3 795 261	1 859 988	1 935 273
DRIFT	26 456 119	24 335 293	2 120 826
RENTER OG AVDRAG	27 238	37 848	-10 610
SKATTERRAMMETILSKUDD	-16 501 550	-14 883 812	-1 617 738
ÅRSOPPGJØRSDISP	-10 252 204	-2 008 708	-8 243 496
TOTALSUM	174 737 921	167 331 645	7 406 276

Av tabellen fremkommer det avvik mellom budsjett og regnskap innenfor de ulike budsjettområdene. Avvikene på sektornivå (Sentraladm., oppvekst, omsorg, utvikling og drift) vil kommenteres i hver sektors underkapittel. Når det gjelder årsoppgjørdisposisjoner skyldes avviket her i hovedsak avsetningen til disposisjonsfond som i utgangspunktet ikke var budsjettet av slik størrelse.

Avsetninger til bundne driftsfond var i utgangspunktet budsjettet med nesten 3,9MNOK, mens de reelle avsetningene ble på i overkant av 8MNOK. På annen side var bruk av fond budsjettet med 6,3MNOK, mens reelt bruk ble på kr 9,4MNOK. Det totale avviket når det

gjelder fondsbruk- og avsetninger ble derfor på rett i overkant av 1MNOK.

1.3.4.1.3 Kapitalregnskapet og avvik i bevilgningsoversikt investering

Om investeringer og finansiering av disse

Kommunen investerte i 2022 for 30,1MNOK, mens videreutlån var på 22,3MNOK. Dette ga et samlet finansieringsbehov på 52,4MNOK.

Behovet ble finansiert som følger:

Beskrivelse	Beløp
Kompensasjon merverdiavgift	2,8MNOK
Tilskudd fra andre	1,5MNOK
Salg av driftsmidler	0,2MNOK
Bruk av lån	47,2MNOK
Overføring fra drift	0,7MNOK

Om avvik i investeringsregnskapet i forhold til budsjett

Regulert budsjett tilsa samlede investeringsutgifter på 41,4MNOK, mens oppnådde utgifter beløp seg til 30,1MNOK. Dette følger av bevilgningsoversikt investering som ikke er tatt med i årsmeldingen, men som finnes som en del av det offisielle årsregnskapet.

- Investeringer i varige driftsmidler endte opp med en utgift på 28,6MNOK, mot regulert budsjett på 40,7MNOK. Avviket her er på i overkant av 12MNOK og skyldes dels at kommunen budsjetterer med for mange investeringsprosjekter som da blir vanskelig å gjennomføre for sektorene med de kapasitetene som er tilgjengelig og dels vanskelighetene med å detaljregulere investeringsbudsjettet i overgangen mellom år.
- Under gruppen videreutlån har vi ikke store avvik, og de avvikene som oppstår skyldes i stor grad periodiseringsutfordringer mellom årene, feks at et lån er vedtatt utbetalt inneværende år, men ikke blir utbetalt før tidlig neste år.

Investeringsregnskapet går i 0, her altså verken over- eller underskudd.

På prosjektnivå vises til de spesifiserte oversiktene som finnes under delkapittel 4. Vi finner det dog nødvendig å kommentere følgende opplistede prosjekter særskilt, hvor det foreligger avvik på mer enn 0,5MNOK:

- Oppgradering Kirkegård Olderdalen (4,5MNOK), gjenoppbygging etter flom Kåfjorddalen (7,5MNOK), Digitaliseringsprosjektet (0,6MNOK), velferdsteknologiprojektet (0,5MNOK), sanering av gamle Fossen Barnehage (0,8MNOK) og sanering av gamle Mandalen bibliotek (0,7MNOK) har alle mindreforbruk som skyldes vanskeligheter med å budsjettere/periodisere prosjektet ved overgangen til nytt år.
- Ombygging kultursenteret (0,7MNOK) og boligfelt Djupvik (1,3MNOK) har utgiftsføringer som overgår budsjettene. For Kultursenteret skyldes det vanskeligheter med å periodisere prosjektet siden det går over år, mens det for boligfeltet skyldes noe tidligere igangsetting enn planlagt (prosjektet ligger inne med budsjettmidler fra 2023).

1.3.4.1.4 Utfordringer i økonomien



Etter underskuddet i 2019 på 8,6MNOK, har fokuset de siste årene vært å dekke inn dette. Som nevnt tidligere har vi ved utgangen av 2022 klart dette, og i tillegg gjort en avsetning til disposisjonsfond.

Årsaken til at vi har klart dette er i hovedsak høyere inntekter enn budsjettet, og da spesielt innenfor "ustabile inntektsområder", som feks salg av konsesjonskraft og tilskudd fra havbruksfondet.

Vi kan derfor ikke friskmelde økonomien enda, og har derfor en del utfordringer på veien videre som vi vil trekke frem i dette delkapittelet.

I 2021 hadde vi et negativt avvik på 8,8% på sektorenes budsjettammer, her et merforbruk på vel 14,5MNOK. For 2022 er det samme avviket på 8%, her et merforbruk på 15,3MNOK. Deler av dette skyldes teknisk høye pensjonskostnader, men om man holder disse utenfor er fortsatt avviket på lønn samlet for alle sektorene på vel 3%, her et merforbruk på 4,9MNOK.

I 2022-budsjettet ble det gjort et forsøk på å opprette flere faste stillinger på bekostning av budsjettene til variabel lønn innenfor omsorgssektoren. Dessverre fikk vi ikke nok søkere til stillingene, slik at flere ble ubesatt. Dette medførte for 2022 et mindreforbruk på fast lønn, og et merforbruk på variabel lønn.

Fra administrasjonens side ser vi flere utfordringer i tiden fremover. Samfunns- og demografiutviklingen fremtvinger økte budsjetter til omsorgssektoren, mens vi samtidig har en økonomisk ugunstig skolestruktur i kommunen. Elevtallet samlet for kommunen tilsier maksimum en skole, mens vi drifter to. I tillegg har vi 3 barnehager som alle har egne bygg i tillegg til skolebygningene.

Av investeringsbudsjettene ser vi stor investeringsvilje i kommunen, men vi må samtidig vokte oss for en økning i lånegjelden, som kan gi negativ innvirkning i driftsregnskapet med

økte renteutgifter. Dette spesielt når vi ser usikkerheten som er i de økonomiske markedene generelt sett.

Det er gledelig at vi avsetter til disposisjonsfond i år i tillegg til et positivt netto driftsresultat, men vi må fortsatt jobbe for en bærekraftig økonomisk situasjon, herunder da spesielt se til at lånegjelden ikke vokser, men heller avtar.

1.3.4.2 Finansforvaltning

Aktiva

Aktiva beskriver hva kommunen har av bankinnskudd, fordringer, aksjer, bygninger, kaier osv.

Likviditet

Kåfjord kommune benytter Sparebank 1 Nord-Norge som hovedbankforbindelse, og er tilfreds med de tjenestene som banken yter.

Vi har ingen plasseringer av likviditet utover det som står som bankinnskudd her. Ingen del av bankinnskuddene er plassert med spesiell risiko, og avkastningen er til markedsrente.

Bankinnskudd til driftsformål var ved årsskiftet på 40,5MNOK. Dette er en reduksjon fra året før på ca 11,5MNOK, noe som skyldes mindre ubrukte lånemidler enn året før. De ubrukte lånemidlene per 31.12.21 var på 54,6MNOK, mens de per 31.12.22 var på 29,9MNOK.

Om man analyserer likviditeten nærmere, bestod den av:

- Nevnte ubrukte lånemidler på 29,9MNOK
- Skattetrekksmidler på 6,0MNOK
- Fondsmidler som ikke er avsatt på egen konto på 16,7MNOK

Reelt sett var derfor driftslikviditeten negativ med minus 12,1MNOK. Dette er dog en forbedring fra året før på 7,4MNOK.

Fondsmidler

Fondene består av penger som er avsatt i regnskapet, enten siste år eller over flere år. Noen av fondene er avsatt av kommunen selv, mens andre er mottatte tilskudd fra staten og andre som har stilt visse betingelser for at disse kan benyttes. En stor del av fondsmidlene tilhører siste gruppe hvor vi ikke uten videre kan benytte disse etter egen bestemmelse.

Kommunens fondsmidler beløp seg til 23,4MNOK per 31.12.21, og var på 29,7MNOK ved utgangen av 2022. Her altså en økning på 6,3MNOK.

Av fondsmidlene var 13MNOK plassert på egen bankkonto, slik at resterende 16,7MNOK inngikk i driftslikviditeten.

Passiva

Passiva beskriver hva kommunen har av gjeld og egenkapital.

Lånegjeld

Lånegjelda, inklusive husbanklån til videre utlån, er i balansen ved utgangen av 2022 oppført med 386,8MNOK. Dette er en økning på 4,3MNOK i forhold til året før.

Om man ser bort fra opptatte husbanklån for videreutlån (startlån), som skal betales av låntakerne, er den reelle kommunale gjelda ved årsskiftet på 292,9MNOK. Dette er en økning på nesten 9MNOK i forhold til året før.

Kommunens långivere var som følger ved årsskiftet:

Långiver	Lånebeløp
Kommunalbanken	146MNOK
KLP	144,8MNOK
Husbanken	96,0MNOK

Løpetid for lånene er i henhold til kommunelovens § 14-18 som fastsetter at avdragene samlet skal være minst lik størrelsen på kommunens avskrivninger i regnskapsåret, justert for forholdet mellom størrelsen på lånegjelden og størrelsen på kommunens avskrivbare anleggsmidler ved inngangen til regnskapsåret.

Om vi ser bort fra opptak av husbanklån for videreutlån har kommunen tatt opp 20,9MNOK i 2022.

32% av lånene var ved årsslutt på flytende rente, mens 68% var på fastrente. Dette tilsvarer fordelingen også ved forrige årsslutt.

Om kommunens finansforvaltning

Det er kommunedirektørens vurdering at kommunens finansforvaltning er i henhold til vedtatt finansreglement.

1.4 Detaljrapporter regnskap

For de offisielle regnskapsrapportene og notene vises til selve årsregnskapet. Vi vil her medta spesifiserte rapporter på ansvars- og prosjektnivå for henholdsvis drifts- og investeringsregnskapet.

1.4.1 Detaljrapport driftsregnskap

Rapporten viser regnskapsført inntekt og utgift opp mot regulert budsjett på ansvarsnivå.

Ansvar	Regnskap	Reg. budsj.
KOMMUNESTYRE OG FORMANNSKAP	2 270 257	2 023 899
BARNAS KOMMUNESTYRE	2 155	15 270
ANDRE NEMNDER OG UTVALG	516	5 071
RÅDET FOR FUNKSJONSHEMM	13 896	25 910
ELDRERÅDET	33 528	37 355
KVENPOLITISK UTVALG	35 684	52 413
ANDRE POLITISKE FORMÅL	410 511	421 350
VALG	369	0
STØTTE TIL POLITISKE PARTIER	40 424	40 430
REVISJON	579 425	569 002
KONTROLLUTVALG	172 599	238 701
RÅDMANNSKONTORET	2 691 823	2 400 006
PROSJ. INTERKOMM. BARNEVERN SAMARB. NORD-TROMS	1 123	0
KOMMUNEKASSA	1 642 978	1 480 485
LØNN/PERSONAL	2 112 759	1 721 785

Ansvar	Regnskap	Reg. budsj.
SERVICEKONTORET	2 377 383	2 205 774
MOBIL OMSORG	5 343	0
IT-TJENESTER	3 479 200	3 502 416
AGRESSO ØKONOMISYSTEM	571 651	570 618
SAK/ARK IT	9 983	0
VELFERD, PROFIL, FAMILIA	139 860	0
FELLES UTG.DATASENTER N	7 927	0
DIVERSE FELLESUTGIFTER	1 908 547	2 195 728
PERSONALPOLITISKE TILTA	1 636 392	1 389 958
LEDEROPPLÆRING	0	44 044
GUOLASJÅKKA - REVISJON KONSEJONSVILKÅR	26 469	0
VANNFORVALTNING	0	- 100 000
BEREDSKAP	83 187	109 672
TILSK. KÅFJORD MENIGHET	2 465 004	2 465 000
TILLEGGS- OG NYE BEVILG	0	0
OPPVEKST-UTVALG OG KOMI	9 129	- 26 154
OPPVEKSTKONTORET	1 693 946	1 446 702
PEDAGOGISKE TILTAK	1 936 033	1 800 982
GRUNNSKOLENS FELLESUTGI	1 257 601	1 405 324
OLDERDALEN SKOLE	9 921 735	9 158 651
MANNDALEN SKOLE	10 239 516	9 625 207
FJERNUNDERVISNING-SAMISK	228	- 391 817
OLDERDALEN BARNEHAGE	4 266 965	3 735 483
BIRTVARRE BARNEHAGE	3 061 351	2 696 608
FOSSEN BARNEHAGE	4 899 097	4 552 632
SAMISKE TILTAK-OLDERDALEN BH	68 789	- 1 200
SAMISKE TILTAK-BIRTVARRE BH	11 026	- 1 200
SAMISKE TILTAK-FOSSEN BH	0	- 5 250
SFO-OLDERDALEN	561 923	291 807
SFO - MANNDALEN	634 766	374 906
ADMINISTRASJON BARNEVER	1 550 101	2 439 182
BARNEVERN I FAMILIEN	422 157	225 631
BARNEVERN UTENFOR FAMIL	150 573	489 728
AKUTTBEREDSKAP BARNEVERN	257 585	176 230
VO-NORSK MED SAMFUNNSFA	35 229	260 016
GRUNNSKOLE FOR VOKSNE	197 988	389 037
KÅFJORD KULTURSKOLE	1 350 172	1 195 491
PRIVATSKOLEN	1 532 458	1 650 872
DEN KULTURELLE SKOLESE	50 170	58 508

Ansvar	Regnskap	Reg. budsj.
UTARBEIDE HÅNDBOK OM SKOGEN FOR BARNEHAGER PROSJEKT HO 092/13	- 568	0
STATLIGE ORDNINGER SKOLE/BARNEHAGE	207 486	- 3 283
UNGDOMSKOORDINATOR	137 088	18 173
HOVEDUTVALG SKOLE/HELSE	74 278	52 139
HELSE- OG SOSIALADMINIS	735 630	954 002
KJØP AV TJENESTER	836 062	893 763
HELSEØSTER	1 690 990	1 889 637
FYSIOTERAPI	972 300	831 157
LEGETJENESTE	6 389 983	6 408 900
LEGEVAKTSENTRALEN	301 091	230 964
LEGEKONT.ØREM.MIDLER	0	171
PSYKOLOG	383 609	1 034 882
NAV KOMMUNAL DEL	1 862 613	2 077 993
ØKONOMISK SOSIALHJELP	779 487	2 396 945
FLYKTNINGEBOSETTING OG INTEGRERING	247 716	- 284 025
NAV PROSJ."INKLUDERINGS- OG ARBEIDSSPESIALIST"	0	16 651
EDRUSKAPSVERN	- 46 129	- 6 615
OASEN POST 765.60 (300.000)	64 836	0
UNGDOMSKONTAKT	0	115 719
MILJØARBEIDER	26 270	- 230 304
ERFARINGSKONSULENT	0	36 743
SMÅJOBBSENTRAL	0	17 209
VASKERI SYKEHJEM	280 852	506 700
KJØKKEN SYKEHJEM	2 777 825	2 264 712
SYKEHJEMMET	22 843 576	19 029 135
KOMPETANSELØFTET - HELSE	0	16 367
HJEMMESYKEPLEIEN	23 178 402	18 063 741
HJEMMEHJELP	891 756	840 597
STØTTEKONTAKT	21 120	0
BO OG AKTIVITETSTILBUD	14 706 284	13 262 117
BPA-OPPLÆRING	310 272	0
AKTIV OMSORG	3 899 280	3 245 307
TILSKUDDSDORDNINGER	0	0
ADMINISTRASJON UTV AVD	1 041 205	1 160 112
FELLESUTG UTV AVD	37 611	220 071
KART,OPPMÅLING,BYGGESAK	898 794	587 052
AREALPLAN/KOMMUNEPLAN	397 071	748 408
NÆRINGSKONTORET	0	- 28 543
REISELIV-TURISTINFORMASJON	77 675	3 250

Ansvar	Regnskap	Reg. budsj.
UTLÅN AV NÆRINGSFOND	0	406
TILSKUDD AV NÆRINGSFOND	0	0
KOMMUNALT UTVIKLINGSFOND	- 1	- 485
ANDRE TILSKUDD TIL NÆRI	0	40 000
RYDDEAKSJON I FJÆRA/SKROTNISSE	0	3 994
ÅRØYHOLMEN	10 000	30 390
LANDBRUKSKONTORET	686 059	968 389
LANDBRUKSVIKAR	90 000	101 300
DISTRIKTSVETERINÆR	285 308	264 170
SAMISKE SPRÅKTILTAK-UTVIKLINGSDEL	0	- 13 145
SAMISKE SPRÅKTILTAK	0	- 22 571
SAMISK SPRÅKSENTER	0	- 28 793
BIBLIOTEK	933 542	959 440
BOKBUSS	346 217	518 913
KULTURADMINISTRASJON	508 350	778 014
KULTURVERN OG MUSEER	912 152	925 654
IDRETTS-OG FRILUFTSAKTI	455 383	478 401
FYSISK AKTIVITET	6 054	25 325
BARNE- OG UNGDOMSARBEID	184 253	169 894
FRITIDSKLUBBER	754 110	736 151
SAMFUNNSHUS	28 000	90 000
ANDRE TILSKUDD	0	37 000
SPEIELLE ARRANGEMENTER	23 712	80 000
NÆRMILJØSENTRALEN	78 572	73 107
KÅFJORD META	30 779	204 711
HENGEBRU KÅFJORDDALEN	0	6 078
OMDØMME - PROFILERING	0	25 325
TILLEGGS- OG NYE BEVILG	0	35 000
CORONATILTAK	1 482 260	1 860 000
HOVEDUTVALG/ANDRE POL.U	93 437	96 699
TEKN. ADMINISTRASJON	387 466	433 303
FELLESKAP. TEKN.	1 845 314	2 398 513
MILJØADMINISTRASJON	-163 884	- 133 179
MOTORFERDSEL I UTMARK	127 768	97 755
FISKE,JAKT,VILTSTELL,FR	2 500	17 792
KONTROLL SCOOTERLØYPE OLDERDALEN	40 385	38 190
VANNFORSYNING(PRODUKSJO	-558 030	0
FRITAK VANNAVGIFT	158 432	50 000
AVLØP	-372 793	0
BRANNVERN	3 794 228	3 301 515

Ansvar	Regnskap	Reg. budsj.
FEIERVESEN	-10 718	53
NATURKATASTROFER/ENDETI	552 342	249 343
UTBYGGINGSOMRÅDER/INDUSTRIOMRÅDER	-362 692	-12 419
BOLIGFELT(INKL.FESTETOMTER)	-74 204	-90 860
KOMMUNALE VEIER	5 473 722	4 283 241
VEGLYS	828 253	779 983
KRATT-/SKOGRYDDING	6 446	69 217
TRAFIKKSIKKERHET	0	-250 000
OPPRUSTING GOULASJVEGEN	206 461	101 027
ISBRYTERTJENESTE	755 050	829 563
DJUPVIK FISKERIHAVN/SMÅBÅTHAVN	-40 936	-62 528
LØKVOLL FISKERIHAVN/SMÅBÅTHAVN	75 197	-39 776
KAIER	-212 778	-398 755
KÅFJORD RÅDHUS	1 555 050	1 429 517
OLDERDALEN SKOLE	2 586 921	2 753 770
TROLLVIK DRIFTSENTRAL	68 287	57 235
MANNDALEN SKOLE	2 020 792	2 010 546
OLDERDALEN BARNEHAGE	766 928	643 245
BIRTAVARRE BARNEHAGE	774 894	580 343
FOSSEN BARNEHAGE	47 660	32 532
SAMISK BARNEH.MANNDALEN	779 873	820 454
KÅFJORD HELSESENTER	858 894	894 301
KÅFJORD HELSETUN-NYTT TATT I BRUK I 2019	4 574 762	4 487 052
OMSORGSBOLIGER MARIELUND	-28 855	-26 593
KIRKEGÅRDER	638 765	300 853
IDRETTSHALL OLDERDALEN	903 922	1 065 588
PARKER	213 899	149 219
FOTBALLBANER	48 063	50 650
KOMMUNALE BOLIGER	43 391	0
RYA	13 093	0
PROSJEKT KULTURSENTER	299 137	468 803
KALKULATORISKE AVSKR/RE	-3 098 524	-3 453 000
RENTER BRUKT I DRIFT	4 334 491	4 653 857
AKSJEUTBYTTE	-2 000 000	-2 000 000
AVDRAG PÅ INNLÅN	12 068 683	12 068 683
SKATT PÅ FORMUE OG INNT	-54 379 896	-50 729 000
EIENDOMSSKATT	-6 247 085	-6 000 000
SALG AV KONSESJONSKRAFT	-9 669 801	-8 571 800
STATLIGE RAMMETILSKUDD	- 119 817 718	- 117 702 000
M.V.A. KOMPENSASJON	-6 831 747	-6 312 000

Ansvar	Regnskap	Reg. budsj.
GENERELLE STATSTILSKUDD	-2 754 367	-1 122 000
PREMIEAVVIK/AMORTISERING AV PREMIEAVVIK SPK OG KLP	-10 252 204	-2 098 710
DEKN UNDERSK/BRUK OVERS	1 996 021	2 000 000
TAP PÅ GAMLE FORDRINGER	0	90 000
FOND - AVSETNING OG BRUK	7 516 518	3 268 557
OVERF. TIL KAPITALREGNS	752 441	752 441

1.4.2 Detaljrapport investeringsregnskap

Rapporten viser de enkelte investeringsprosjektene med fordeling på utgifts- og inntektskontoer.

Kontotekst	Ansvar/Prosjekt	Regnskap	Reg.budsj.
OVERF. FRA DRIFTSREGNSKAP	AKSJEKJØP/EK INNSKUDD KLP	-752 441	-752 441
SALG AV AKSJER	AKSJEKJØP/EK INNSKUDD KLP	-5 000	-5 000
KLP-EGENKAPITALINNSKUDD	AKSJEKJØP/EK INNSKUDD KLP	757 441	757 441
	AKSJEKJØP/EK INNSKUDD KLP	0	0
LISENSER og OPPGRADERINGER AV PROGRAMMER	DIGITALISERING	25 000	0
EDB-UTSTYR	DIGITALISERING	0	800 000
BRUK AV LÅN	DIGITALISERING	-338 010	-800 000
PENSJON	DIGITALISERING	62 064	0
REFUSJON SYKEPENGER	DIGITALISERING	-5 366	0
REFUSJON SVANGERSK.PENGER	DIGITALISERING	-60 230	0
FASTLØNN INVESTERING	DIGITALISERING	-3 301	0
MVA-KOMP INVESTERING	DIGITALISERING	-6 250	-200 000
KONSULENTTJ. INVESTERING	DIGITALISERING	37 229	0
MOMS	DIGITALISERING	6 250	200 000
LØNN PROSJEKLEDELSE	DIGITALISERING	269 714	0
INVENTAR OG UTSTYR	DIGITALISERING	12 900	0
	DIGITALISERING	0	0
REF. TIL KOMMUNER	NYTT ØKONOMISYSTEM ERP KOMMUNE	306 935	0
BRUK AV LÅN	NYTT ØKONOMISYSTEM ERP KOMMUNE	-306 935	0
	NYTT ØKONOMISYSTEM ERP KOMMUNE	0	0
MVA-KOMP INVESTERING	NYE PC ÉR TIL SKOLENE	-54 751	-54 751
EDB-UTSTYR	NYE PC ÉR TIL SKOLENE	219 004	219 004
MOMS	NYE PC ÉR TIL SKOLENE	54 751	54 751

Kontotekst	Ansvar/Prosjekt	Regnskap	Reg.budsj.
BRUK AV LÅN	NYE PCÉR TIL SKOLENE	-219 004	-219 004
	NYE PCÉR TIL SKOLENE	0	0
KJØP AV BILER HJEMMETJENESTEN	BILER TIL HJEMMETJENESTEN	535 000	535 000
BRUK AV LÅN	BILER TIL HJEMMETJENESTEN	-535 000	-535 000
	BILER TIL HJEMMETJENESTEN	0	0
EKSTRAHJELP	VELFERDSTEKNOLOGI	-21 645	0
LØNN PROSJEKLEDELSE	VELFERDSTEKNOLOGI	670 495	0
PENSJON	VELFERDSTEKNOLOGI	149 507	0
OVERTID	VELFERDSTEKNOLOGI	230	0
MVA-KOMP INVESTERING	VELFERDSTEKNOLOGI	-34 580	-300 000
VELFERDSTEKNOLOGI	VELFERDSTEKNOLOGI	138 320	1 200 000
BRUK AV LÅN	VELFERDSTEKNOLOGI	-940 507	-1 200 000
MOMS	VELFERDSTEKNOLOGI	34 580	300 000
TELEFONGODTGJ.	VELFERDSTEKNOLOGI	3 600	0
	VELFERDSTEKNOLOGI	0	0
NYBYGG/NYANLEGG	GJERDE SANSEHAGE	788 231	410 731
MVA-KOMP INVESTERING	GJERDE SANSEHAGE	-197 058	-102 689
BRUK AV LÅN	GJERDE SANSEHAGE	-788 231	-410 731
MOMS	GJERDE SANSEHAGE	197 058	102 683
	GJERDE SANSEHAGE	0	0
MOTTATTE AVDRAG PÅ ETABLERINGSLÅN	STARTLÅN	-3 416	0
VIDEREUTLÅN	STARTLÅN	22 268 052	18 200 000
BRUK AV LÅN TIL VIDEREUTLÅN	STARTLÅN	-20 670 309	-20 700 000
MOTTATTE AVDRAG PÅ STARTLÅN	STARTLÅN	-1 975 271	-2 000 000
MOTTATTE EOA STARTLÅN	STARTLÅN	-4 220 333	-3 500 000
AVSETN. TIL BUNDET FOND	STARTLÅN	0	3 500 000
AVDRAG PÅ LÅN TIL VIDEREUTLÅN	STARTLÅN	4 601 278	4 500 000
	STARTLÅN	0	0
KONSULENTBISTAND PROSJEKTERING	OMBYGGING KULTURSENTERET	77 000	77 000
MVA-KOMP INVESTERING	OMBYGGING KULTURSENTERET	-442 774	-300 000
KJØP AV BYGG OG ANLEGG	OMBYGGING KULTURSENTERET	250 000	250 000
BRUK AV LÅN	OMBYGGING KULTURSENTERET	-1 571 094	-1 000 000
REHAB. BYGG/ANLEGG	OMBYGGING KULTURSENTERET	1 694 094	1 123 000
GAVER	OMBYGGING KULTURSENTERET	-250 000	-250 000

Kontotekst	Ansvar/Prosjekt	Regnskap	Reg.budsj.
REFUSJON FRA STATEN	OMBYGGING KULTURSENTERET	-200 000	-200 000
MOMS	OMBYGGING KULTURSENTERET	442 774	300 000
	OMBYGGING KULTURSENTERET	0	0
BRUK AV LÅN	STEDSUTVIKLING OLDERDALEN	-24 415	-24 415
MATERIALER NYBYGG/VEDLIKEHOLD	STEDSUTVIKLING OLDERDALEN	24 415	24 415
MVA-KOMP INVESTERING	STEDSUTVIKLING OLDERDALEN	-1 104	-1 104
MOMS	STEDSUTVIKLING OLDERDALEN	1 104	1 104
	STEDSUTVIKLING OLDERDALEN	0	0
GAVER	MINNEMONUMENTER	-47 650	-46 000
NYBYGG/NYANLEGG	MINNEMONUMENTER	131 786	131 786
BRUK AV LÅN	MINNEMONUMENTER	-131 786	-131 786
MOMS	MINNEMONUMENTER	32 947	32 947
AVSETN. TIL BUNDET FOND	MINNEMONUMENTER	47 650	46 000
MVA-KOMP INVESTERING	MINNEMONUMENTER	-32 947	-32 947
	MINNEMONUMENTER	0	0
MOMS	MOTORCROSSBANE MANNDALEN	66 459	38 459
MVA-KOMP INVESTERING	MOTORCROSSBANE MANNDALEN	-66 459	-38 459
BRUK AV LÅN	MOTORCROSSBANE MANNDALEN	-265 835	-153 835
KONSULENTTJ. INVESTERING	MOTORCROSSBANE MANNDALEN	265 835	153 835
	MOTORCROSSBANE MANNDALEN	0	0
INVENTAR OG UTSTYR	INVESTINGER KÅFJORD META	0	120 000
MVA-KOMP INVESTERING	INVESTINGER KÅFJORD META	-28 364	-30 000
MOMS	INVESTINGER KÅFJORD META	28 364	30 000
EDB-UTSTYR	INVESTINGER KÅFJORD META	113 458	0
BRUK AV LÅN	INVESTINGER KÅFJORD META	-113 458	-120 000
	INVESTINGER KÅFJORD META	0	0
KJØP AV SNØSCOOTER	KJØP AV SNØSCOOTER	154 803	154 803
MOMS	KJØP AV SNØSCOOTER	33 197	33 197

Kontotekst	Ansvar/Prosjekt	Regnskap	Reg.budsj.
BRUK AV LÅN	KJØP AV SNØSCOOTER	-154 803	-154 803
MVA-KOMP INVESTERING	KJØP AV SNØSCOOTER	-33 197	-33 197
	KJØP AV SNØSCOOTER	0	0
SKYSS OG KOST	NUMEDALEN VANNVERK	140	105
KONSULENTTJ. INVESTERING	NUMEDALEN VANNVERK	28 720	28 720
TRYKKING/ANNONSERING	NUMEDALEN VANNVERK	650	650
SKATTEPL. BILGODTGJØRELSE	NUMEDALEN VANNVERK	21	16
BEVERTNING/REPRESENTASJON	NUMEDALEN VANNVERK	379	379
BRUK AV LÅN	NUMEDALEN VANNVERK	-8 734 681	-8 500 000
FORSINKELSESRENTER	NUMEDALEN VANNVERK	1 959	1 959
REHAB. BYGG/ANLEGG	NUMEDALEN VANNVERK	690	345
NYBYGG/NYANLEGG	NUMEDALEN VANNVERK	8 203 598	5 277 508
KONSULENTBISTAND PROSJEKTERING	NUMEDALEN VANNVERK	42 350	42 350
KONSULENTER	NUMEDALEN VANNVERK	451 492	268 554
MATERIALER NYBYGG/VEDLIKEHOLD	NUMEDALEN VANNVERK	4 682	2 879 414
	NUMEDALEN VANNVERK	0	0
MATERIALER NYBYGG/VEDLIKEHOLD	VANNKUMMER	113 085	96 353
NYBYGG/NYANLEGG	VANNKUMMER	15 660	0
BRUK AV LÅN	VANNKUMMER	-128 745	-96 353
	VANNKUMMER	0	0
NYBYGG/NYANLEGG	NIVÅSTYRING MAGASIN UV ANLEG YKVV	264 700	0
MATERIALER NYBYGG/VEDLIKEHOLD	NIVÅSTYRING MAGASIN UV ANLEG YKVV	0	200 000
BRUK AV LÅN	NIVÅSTYRING MAGASIN UV ANLEG YKVV	-264 700	-200 000
	NIVÅSTYRING MAGASIN UV ANLEG YKVV	0	0
KONSULENTER	HØYDEBASSENG MANNDALEN	322 650	204 200
BRUK AV LÅN	HØYDEBASSENG MANNDALEN	-459 090	-340 450
SKATTEPL. BILGODTGJØRELSE	HØYDEBASSENG MANNDALEN	24	0
SKYSS OG KOST	HØYDEBASSENG MANNDALEN	165	0
KONSULENTBISTAND PROSJEKTERING	HØYDEBASSENG MANNDALEN	44 650	44 650
KONSULENTTJ. INVESTERING	HØYDEBASSENG MANNDALEN	91 600	91 600
	HØYDEBASSENG MANNDALEN	0	0
MVA-KOMP INVESTERING	UTSTYR BRANNVERN	-62 097	-62 097
BRUK AV LÅN	UTSTYR BRANNVERN	-248 389	-248 389

Kontotekst	Ansvar/Prosjekt	Regnskap	Reg.budsj.
MOMS	UTSTYR BRANNVERN	62 097	62 097
UTSTYR BRANNVERN	UTSTYR BRANNVERN	248 389	248 389
	UTSTYR BRANNVERN	0	0
SALG AV FAST EIENDOM	SALG AV INDUSTRITOMTER	-50 000	-50 000
AVSETNING TIL UBUNDNE FOND	SALG AV INDUSTRITOMTER	50 000	50 000
	SALG AV INDUSTRITOMTER	0	0
FORSINKELSESRENTER	PUMPESTASJON MANNDALEN - LØKVOLL	12	0
BRUK AV LÅN	PUMPESTASJON MANNDALEN - LØKVOLL	-1 608	0
PURREGEBYR/INKASSOSALÆR	PUMPESTASJON MANNDALEN - LØKVOLL	35	0
NYBYGG/NYANLEGG	PUMPESTASJON MANNDALEN - LØKVOLL	1 561	0
	PUMPESTASJON MANNDALEN - LØKVOLL	0	0
MATERIALER NYBYGG/VEDLIKEHOLD	SKILTING VEINAVN	1 601	1 601
MVA-KOMP INVESTERING	SKILTING VEINAVN	-400	-400
BRUK AV LÅN	SKILTING VEINAVN	-1 601	-1 601
MOMS	SKILTING VEINAVN	400	400
	SKILTING VEINAVN	0	0
TOMTEKJØP	PARKERINGSPLASS SKOGNES	32 000	32 000
BRUK AV LÅN	PARKERINGSPLASS SKOGNES	-764 153	-764 153
NYBYGG/NYANLEGG	PARKERINGSPLASS SKOGNES	732 153	732 153
	PARKERINGSPLASS SKOGNES	0	0
MATERIALER NYBYGG/VEDLIKEHOLD	LØKVOLL FISKERIHAVN - LYS	398 387	406 000
BRUK AV LÅN	LØKVOLL FISKERIHAVN - LYS	-398 387	-406 000
MOMS	LØKVOLL FISKERIHAVN - LYS	0	81 000
MVA-KOMP INVESTERING	LØKVOLL FISKERIHAVN - LYS	0	-81 000
	LØKVOLL FISKERIHAVN - LYS	0	0
MATERIALER NYBYGG/VEDLIKEHOLD	DJUPVIK FISKERIHAVN UTBEDRING KAI	0	270 000
MVA-KOMP INVESTERING	DJUPVIK FISKERIHAVN UTBEDRING KAI	0	-68 000
MOMS	DJUPVIK FISKERIHAVN UTBEDRING KAI	0	68 000

Kontotekst	Ansvar/Prosjekt	Regnskap	Reg.budsj.
BRUK AV LÅN	DJUPVIK FISKERIHAVN UTBEDRING KAI	0	-270 000
	DJUPVIK FISKERIHAVN UTBEDRING KAI	0	0
MOMS	RÅDHUS - OMBYGGING PERSONSIKKERHET	39 053	50 000
MVA-KOMP INVESTERING	RÅDHUS - OMBYGGING PERSONSIKKERHET	-39 053	-50 000
BRUK AV LÅN	RÅDHUS - OMBYGGING PERSONSIKKERHET	-156 211	-200 000
REHAB. BYGG/ANLEGG	RÅDHUS - OMBYGGING PERSONSIKKERHET	156 211	200 000
	RÅDHUS - OMBYGGING PERSONSIKKERHET	0	0
INVENTAR OG UTSTYR	KÅFJORD RÅDHUS - FORMANNSKAPSSAL	23 302	23 302
MVA-KOMP INVESTERING	KÅFJORD RÅDHUS - FORMANNSKAPSSAL	-23 665	-23 665
MOMS	KÅFJORD RÅDHUS - FORMANNSKAPSSAL	23 665	23 665
BRUK AV LÅN	KÅFJORD RÅDHUS - FORMANNSKAPSSAL	-94 660	-94 660
REHAB. BYGG/ANLEGG	KÅFJORD RÅDHUS - FORMANNSKAPSSAL	71 358	71 358
	KÅFJORD RÅDHUS - FORMANNSKAPSSAL	0	0
MOMS	TROLLVIK DRIFTSSENTRAL - SAMLOKALISERING	82 518	43 921
MVA-KOMP INVESTERING	TROLLVIK DRIFTSSENTRAL - SAMLOKALISERING	-82 518	-43 921
BRUK AV LÅN	TROLLVIK DRIFTSSENTRAL - SAMLOKALISERING	-562 992	-315 106
BYGGESAKSGBYR/OPPMÅLINGSGBYR	TROLLVIK DRIFTSSENTRAL - SAMLOKALISERING	5 920	5 920
REHAB. BYGG/ANLEGG	TROLLVIK DRIFTSSENTRAL - SAMLOKALISERING	4 556	0
EKSTRAHJELP	TROLLVIK DRIFTSSENTRAL - SAMLOKALISERING	16 380	16 380
KONSULENTTJ. INVESTERING	TROLLVIK DRIFTSSENTRAL - SAMLOKALISERING	14 400	14 400
NYBYGG/NYANLEGG	TROLLVIK DRIFTSSENTRAL - SAMLOKALISERING	521 736	278 406
	TROLLVIK DRIFTSSENTRAL - SAMLOKALISERING	0	0
REHAB. BYGG/ANLEGG	OLDERDALEN SKOLE - REHABILITERNG VENTILASJONSANLEGG	0	150 000
BRUK AV LÅN	OLDERDALEN SKOLE - REHABILITERNG VENTILASJONSANLEGG	0	-150 000

Kontotekst	Ansvar/Prosjekt	Regnskap	Reg.budsj.
MOMS	OLDERDALEN SKOLE - REHABILITERNG VENTILASJONSANLEGG	0	37 500
MVA-KOMP INVESTERING	OLDERDALEN SKOLE - REHABILITERNG VENTILASJONSANLEGG	0	-37 500
	OLDERDALEN SKOLE - REHABILITERNG VENTILASJONSANLEGG	0	0
NYBYGG/NYANLEGG	RIEBANGARDI	1 073 857	1 065 357
BRUK AV LÅN	RIEBANGARDI	-1 308 852	-1 300 352
KONSULENTTJ. INVESTERING	RIEBANGARDI	55 500	55 500
INVENTAR OG UTSTYR	RIEBANGARDI	178 232	178 232
MOMS	RIEBANGARDI	337 897	335 772
MVA-KOMP INVESTERING	RIEBANGARDI	-337 897	-335 772
BEVERTNING/REPRESENTASJON	RIEBANGARDI	1 263	1 263
	RIEBANGARDI	0	0
BRUK AV LÅN	FOSSEN BARNEHAGE - SANERING	-125 998	-750 000
MVA-KOMP INVESTERING	FOSSEN BARNEHAGE - SANERING	-31 499	-187 500
MOMS	FOSSEN BARNEHAGE - SANERING	31 499	187 500
RIVING GML.BYGG	FOSSEN BARNEHAGE - SANERING	125 998	750 000
	FOSSEN BARNEHAGE - SANERING	0	0
SALG AV FAST EIENDOM	SALG AV DET GAMLE HELSESENTERET BIRTAVARRE	-10 067	0
BRUK AV LÅN	SALG AV DET GAMLE HELSESENTERET BIRTAVARRE	0	-10 067
ADVOKATUTGIFTER/JURIDISK BISTAND	SALG AV DET GAMLE HELSESENTERET BIRTAVARRE	10 067	10 067
	SALG AV DET GAMLE HELSESENTERET BIRTAVARRE	0	0
MOMS	CARPORTER HELSETUN	0	64 286
BRUK AV LÅN	CARPORTER HELSETUN	0	-257 143
MVA-KOMP INVESTERING	CARPORTER HELSETUN	0	-64 286
NYBYGG/NYANLEGG	CARPORTER HELSETUN	0	257 143
	CARPORTER HELSETUN	0	0
MOMS	KIRKEGÅRD OLDERDALEN	174 699	1 100 000
MVA-KOMP INVESTERING	KIRKEGÅRD OLDERDALEN	-174 699	-1 100 000
BRUK AV LÅN	KIRKEGÅRD OLDERDALEN	-781 799	-4 400 000

Kontotekst	Ansvar/Prosjekt	Regnskap	Reg.budsj.
NYBYGG/NYANLEGG	KIRKEGÅRD OLDERDALEN	0	4 400 000
DIV. TILSKUDD TIL ANDRE	KIRKEGÅRD OLDERDALEN	781 796	0
	KIRKEGÅRD OLDERDALEN	0	0
BRUK AV LÅN	BASSENG OLDERDALEN	1 000 000	0
SPILLEMIDLER FRA TROMS FYLKESKOMMUNE	BASSENG OLDERDALEN	-1 000 000	0
	BASSENG OLDERDALEN	0	0
NYBYGG/NYANLEGG	GJENNOPPBYGGING ETTER FLOM I KÅFJORDDALEN	0	6 000 000
MVA-KOMP INVESTERING	GJENNOPPBYGGING ETTER FLOM I KÅFJORDDALEN	0	-1 525 000
MOMS	GJENNOPPBYGGING ETTER FLOM I KÅFJORDDALEN	0	1 525 000
BRUK AV LÅN	GJENNOPPBYGGING ETTER FLOM I KÅFJORDDALEN	0	-6 000 000
	GJENNOPPBYGGING ETTER FLOM I KÅFJORDDALEN	0	0
TINGL.GEBYRER/DOK.AVGIFT	BOLIGFELT LØKVOLL	18 105	18 105
BRUK AV LÅN	BOLIGFELT LØKVOLL	-983 738	-661 275
TOMTEKJØP	BOLIGFELT LØKVOLL	613 922	613 922
KONSULENTTJ. INVESTERING	BOLIGFELT LØKVOLL	322 463	0
ADVOKATUTGIFTER/JURIDISK BISTAND	BOLIGFELT LØKVOLL	20 988	20 988
TRYKKING/ANNONSERING	BOLIGFELT LØKVOLL	8 260	8 260
	BOLIGFELT LØKVOLL	0	0
AVSETNING TIL UBUNDNE FOND	SALG AV BYGNINGER	20 000	20 000
SALG AV BYGG OG ANLEGG	SALG AV BYGNINGER	-20 000	-20 000
	SALG AV BYGNINGER	0	0
BRUK AV LÅN	BOLIGFELT DJUPVIK	-1 180 913	0
SALG AV FAST EIENDOM	BOLIGFELT DJUPVIK	-116 682	0
TRYKKING/ANNONSERING	BOLIGFELT DJUPVIK	2 065	0
TOMTEKJØP	BOLIGFELT DJUPVIK	1 263 375	0
TINGL.GEBYRER/DOK.AVGIFT	BOLIGFELT DJUPVIK	32 155	0
	BOLIGFELT DJUPVIK	0	0
BRUK AV LÅN	OVERVANN FOSSEN	-120 000	0
MOMS	OVERVANN FOSSEN	30 000	0
MVA-KOMP INVESTERING	OVERVANN FOSSEN	-30 000	0
MATERIALER NYBYGG/VEDLIKEHOLD	OVERVANN FOSSEN	120 000	0
	OVERVANN FOSSEN	0	0
SKATTEPL. BILGODTGJØRELSE	KJERRINGDALSVEIEN	26	0

Kontotekst	Ansvar/Prosjekt	Regnskap	Reg.budsj.
MOMS	KJERRINGDALSVEIEN	494 011	400 000
MVA-KOMP INVESTERING	KJERRINGDALSVEIEN	-494 011	-400 000
SKYSS OG KOST	KJERRINGDALSVEIEN	175	0
BRUK AV LÅN	KJERRINGDALSVEIEN	-1 976 246	-1 600 000
NYBYGG/NYANLEGG	KJERRINGDALSVEIEN	0	1 600 000
MATERIALER NYBYGG/VEDLIKEHOLD	KJERRINGDALSVEIEN	1 976 045	0
	KJERRINGDALSVEIEN	0	0
MVA-KOMP INVESTERING	ØVERVEIEN OLDERDALEN	-528 402	-550 000
BRUK AV LÅN	ØVERVEIEN OLDERDALEN	-2 113 607	-2 200 000
MOMS	ØVERVEIEN OLDERDALEN	528 402	550 000
REHAB. BYGG/ANLEGG	ØVERVEIEN OLDERDALEN	2 113 262	2 200 000
ANNET FORBRUKSMATERIELL	ØVERVEIEN OLDERDALEN	345	0
	ØVERVEIEN OLDERDALEN	0	0
INVENTAR OG UTSTYR	UTSTYR VEIVEDLIKEHOLD	0	120 000
BRUK AV LÅN	UTSTYR VEIVEDLIKEHOLD	0	-120 000
MOMS	UTSTYR VEIVEDLIKEHOLD	0	30 000
MVA-KOMP INVESTERING	UTSTYR VEIVEDLIKEHOLD	0	-30 000
	UTSTYR VEIVEDLIKEHOLD	0	0
LØNN PROSJEKTTLEDSE	SKILTING	653	0
SALG AV FAST EIENDOM	SKILTING	-653	0
	SKILTING	0	0
MVA-KOMP INVESTERING	MANNDALLEN BIBLIOTEK-SANERING	-49 500	-187 500
BRUK AV LÅN	MANNDALLEN BIBLIOTEK-SANERING	-197 998	-750 000
MOMS	MANNDALLEN BIBLIOTEK-SANERING	49 500	187 500
RIVING GML.BYGG	MANNDALLEN BIBLIOTEK-SANERING	197 998	750 000
	MANNDALLEN BIBLIOTEK-SANERING	0	0

2 SENTRALADMINISTRASJONEN

2.1 Sektorenes årsberetning

2.1.1 Politisk styring

Sentraladministrasjonen fremmer saker for kommunestyret, formannskapet, næringsstyret, administrasjonsutvalget, arbeidsmiljøutvalget, valgstyret og kommunestyret.

I 2022 var var antallet møter i kommunen fordelt slik:

POLITISK ORGAN	ANTALL MØTER I 2022
Kommunestyre	7
Barnas kommunestyre	1
Formannskap	16
Næringsstyre	10
Valgstyre	0
Administrasjonsutvalg	4
Arbeidsmiljøutvalg	2
Utvalg for oppvekst og omsorg	7
Utvalg for miljø, drift, og utvikling	10
Samepolitisk utvalg	5
Kvenpolitisk utvalg	3
Ungdomsråd	4
Eldreråd	3
Råd for personer med funksjonsnedsettelse	2
Takstnemnd	0

2.1.2 Sektorens tjenestetilbud

Under sentraladministrasjonen ligger overordnet politisk virksomhet, kommunestyret, formannskapet, øvrige utvalg og kontrollorganene inkl. revisjon.

De administrative tjenesteområdene er kommunedirektørkontoret, kommunekassa/økonomi, lønn og personal, servicekontoret. IT-tjenester er organisert i et samarbeid med Storfjord, Nordreisa, Kvæningen, og Skjervøy med sistnevnte som vertskommune. Vi har likevel egne IT-medarbeidere stasjonert på rådhuset som løser lokale utfordringer men de tar også oppgaver for de andre kommunene i samarbeidet. IT-medarbeiderne er formelt ansatt i Skjervøy kommune.

Enhetene yter tjeneste rettet mot alle virksomheter innad i kommunen, faglig, administrativt og politisk. Like viktig er kontakten mot omgivelsene, innbyggere, andre myndigheter, etc.

Bemanning

År	2018	2019	2020	2021	2022
Antall ansatte	14	14	12	11	13
Antall årsverk	12,80	13,30	11,40	10,50	11,42

Den administrative bemanningen har stort sett holdt seg uendret de siste 5 årene.

Servicekontoret

Servicekontoret har kommunens postmottak, ansvar for arkiv, saks- og arkivsystemet Acos Web-sak, sentralbordtjenester, oppfølging hjemmeside og sosiale medier, sekretariat for folkevalgte organer, for- og etterarbeid for alle politiske møter, gjennomføre kunnskaps- og etablererprøver, serveringsbevilling og salgs- og skjenkebevilling, utstedelse av parkeringskort og ledsagerbevis, avløsertilskudd for jordbrukere og fakturagrunnlag SFO og barnehager, behandling av søknader om redusert foreldrebetaling/gratis kjernetid til barnehager/SFO, kontantstøtte-rapportering til NAV.

Servicekontoret er ansvarlig for gjennomføring av valg annethvert år til Kommunestyret/Fylkestinget og Sametinget/Stortinget, med forhåndsstemmemottak på servicekontoret fra juli-september i valgåret.

Servicekontoret har 3,5 faste årsverk.

Særskilte oppgaver i 2022:

- Igangsettelse av nytt saks- og arkivsystem Acos Web-sak, som ble tatt i bruk 01.01.2021. Det har vært gjennomført endel opplæring for ansatte gjennom 2022.
- Gjennomgang av databaser for klargjøring til historisk database og uttrekk til Arkiv Troms, for Kontor2000, ephorte 4 og ephorte 5.
- Streaming (Youtube)/Interactio(samisk oversetting) av alle kommunestyremøter gjennomført i 2022.
- Arkivarbeid arbeides med kontinuerlig, og arkivmateriale sendes til depot, når det åpnes for mottak.
- Internkontrollsystemet Compilo ble jobbet videre med i 2022, foretatt opplæring som fortsetter i 2023.
- Personvern/GDPR er prioritert i 2022.
- Kommunikasjon / informasjon/digitalisering - videreutvikle Kåfjord.no jobbes videre med i 2023.

Økonomifunksjonen

Enheten dekker samlet sett et mangfoldig og komplekst arbeidsområde:

- Kommuneregnskap
- Fakturering
- Innfordring
- Lønnsutbetalinger
- Budsjett/økonomiplan
- Budsjettreguleringer
- Budsjettkontroll
- Årsmelding
- Finansiering

Veiledning og kontroll av øvrige kommunale virksomheter er en viktig arbeidsoppgave. Samlet er det 3 årsverk til å ivareta disse funksjonene (økonomileder, regnskapsleder, og konsulent). Fra 1.9.22 ble det tilsatt ny økonomileder.

I 2021 ble det igangsatt et arbeide med å anskaffe et nytt og helhetlig økonomisystem. Anskaffelsen er gjennomført, og systemet settes i drift fra 1.1.23. Høsten 2022 har dermed gått med til implementering, test og opplæring i systemet.

I forbindelse med implementeringen av det nye systemet, som gjøres sammen med de øvrige Nord-Troms-kommunene og Karlsøy, har vi hatt et godt samarbeid på tvers av

kommunegrensene. Vi håper å kunne videreføre og utvikle dette samarbeidet i fremtiden.

Lønn-Personal

Lønn og personal har i 2022 bestått av 3 årsverk fordelt på 3 ansatte. Fra 1.1.23 vil avdelingen bestå av 2 årsverk fordelt på 2 ansatte. Nedtaket er gjennomført ved naturlig avgang. Vi håper automatiseringen i det nye systemet vil effektivisere avdelingen med et årsverk, i tillegg til at enkelte oppgaver overføres de øvrige sektorene.

Avdelingen er tillagt alle oppgaver innenfor lønns- og personalområdet og bistår med rådgivning/støttefunksjon/saksbehandling/opplæring innenfor området.

IT-avdelingen - Vertskommunesamarbeid [Greta]

IT-avdelingen er organisert i et vertskommunesamarbeidet fra og ledes fra Skjervøy kommune. It-personell som daglig yter bistand til Kåfjord kommunes avdelinger er ansatt i Skjervøy kommune men er lokalisert hos oss sammen med servicekontoret.

Disponering av bygg/areal

Sentraladministrasjonen er i sin helhet lokalisert på rådhuset. De kontormessige forhold er bra. Servicekontoret er lokalisert i 1.etg. Kommunedirektør, økonomi, kommunekassa samt kontorene til lønn- og personal er i 2. etasje.

2.1.3 Sektorens økonomi

Økonomirapport sektorer 2022

Beskrivelse	Måned 1 - 12 (R)	Måned 1 - 12 (B)	Måned 1 - 12 (A)	Måned 1 - 12 (A%)
SENTRALADMINISTRASJONEN				
Refusjon sykepengar	-98	-95	-3	-3
Andre inntekter	-1 856	-812	-1 044	-56
SUM INNTEKTER	-1 954	-907	-1 047	-54
Fast lønn	8 621	7 723	897	10
Vikar ved sykefravær	34	0	34	100
Ekstrahjelp	273	436	-162	-59
Overtid	10	34	-25	-250
Annen lønn	504	592	-88	-17
SUM LØNN	9 443	8 786	657	7
Pensjon og personalforsikringer	2 432	1 747	684	28
TOTALE LØNNSUTGIFTER	11 875	10 533	1 342	11
Kjøp av varer og tjenester	9 018	8 171	847	9
Andre utgifter	3 780	3 618	162	4
SUM TOTALE UTGIFTER	24 673	22 322	2 351	10
RESULTAT	22 719	21 415	1 304	6

Sentraladministrasjonen har et samlet merforbruk i forhold til budsjett på 1,3MNOK. På den ene siden er det innkommet merinntekt på i overkant 1MNOK, mens både lønnsutgifter og andre utgifter er over budsjett.

Pensjon er over budsjett med nesten 0,7MNOK, men dette skyldes tekniske faktorer, og den

samlede pensjonsutgiften for hele kommunen er over budsjett med ca 0,5MNOK.

På lønnsområdet er det primært merutgifter som følge av at pensjonister har stått lengre i jobb enn det som var budsjettet.

På kjøp av varer og tjenester er det i hovedsak ekstrautgifter til IT-samarbeidet som er kostnadsdrivende.

2.1.4 Sektorens måloppnåelse

Økonomi

Dessverre har vi innenfor sentraladministrasjonen et avvik på økonomi som tilsvarer et merforbruk på i overkant av 1,3MNOK. Dette skyldes i hovedsak behov for ekstra personell i omstillingsfase og generasjonsskifte, og i tillegg noe uventet ekstra utgifter i IT-samarbeidet i Nord-Troms.

Sykefravær

Sykefraværet i etaten var på 3,28 %. Dette er en marginal økning fra 3,24 % i 2010. Fraværet er likevel innenfor resultatkravet med god margin.

HMS/Arbeidsmiljø

Resultatkrav var satt til ingen avvik. Det er ikke registrert noen slike avvik ved sentraladministrasjonen.

Politisk arbeid

Resultatmålet om ingen avvik fra vedtatt møteplan er ikke innfridd. Endring i forhold til oppsatt møteplan forekom hyppig og ofte med kort varsel.

Resultatkravet ingen avvik i forhold til endelig saksliste 7 dager før møte og møteprotokoll senest 5 dager etter avholdt møte er ikke innfridd. Avvik forekom for ofte.

2.1.5 Kommunalsjefens vurdering

Sentraladministrasjonen har etablert en god kultur for økonomistyring av egne budsjetter og et lavt sykefravær. Disse to områdene er under god oppfølging. Arbeidsmiljøet i enheten er tilfredsstillende, noe som dokumenteres eks gjennom lavt sykefravær, resultater gjennomført medarbeiderundersøkelse og fravær av registrert avvik innen HMS.

Sentraladministrasjonen har alt for- og etterarbeid i forbindelse med politiske møter. De hyppige endringer i oppsatt møteplan og saker som fremmes etter frist skaper gjør arbeidssituasjonen uforutsigbar og mer ressurskrevende. Det vanskeliggjør også innbyggernes muligheter for å følge med i det politiske arbeidet. Forbedringsarbeidet må forankres i politisk og administrativ ledelse.

Digitalisering av offentlig sektor pågår for fullt innenfor alle områder. Kravet om forenkling og forbedring gjelder alle tjenesteområder i kommunen. Sentraladministrasjonen har en viktig rolle i dette utviklingsarbeidet. Dette gjelder spesielt innen IT-infrastruktur, i etablering av sky-løsninger og opplæring i fellessystemer.

2.2 Interkommunalt samarbeid

Sektoren deltar i flere samarbeid på tvers av kommunegrensene.

Spesielt for 2022 nevnes innføringen av nytt økonomisystem, og ellers kompetanseutveksling innenfor både lønns- og økonomiområdet i denne forbindelse.

3 OPPVEKST

3.1 Sektorenes årsberetning

3.1.1 Politisk styring

Utvalg for oppvekst og omsorg, UOO, behandler saker innen sektoren. UOO hadde 7 møter i 2022 og behandlet 32 saker. 22 av disse var ordinære sakene innen oppvekst.

3.1.2 Sektorens tjenestetilbud

Oppvekst i Kåfjord består av følgende tjenestetilbud:

Olderdalen skole er en 1-10 skole med 58 elever og 13,75 årsverk ansatte (lærere, assistenter, læringer, merkantil og administrasjon) skoleåret 2022/2023

Manddalen skole er en 1-10 skole med 76 elever og 13,6 årsverk ansatte (lærere, assistenter, miljøarbeider, merkantil og administrasjon) skoleåret 2022/2023

Olderdalen barnehage er en to- avdelingsbarnehage med 38 plasser. Barnehageåret 2022/2023 har barnehagen 26 barn (utgjør 38 plasser) og 8 ansatte + 1 lærling.

Birtavarre barnehage er en to- avdelings barnehage med 39 plasser. Barnehageåret 2022/2023 har barnehagen 18 barn (utgjør 25 plasser) og 5,6 ansatte

Goržži Mánáidgárdi/ Fossen barnehage er en to-avdelings barnehage med 34 plasser. Barnehageåret 2022/2023 har barnehagen 20 barn (utgjør 29 plasser) og 7,5 ansatte. I tillegg er det tilsatt en 100% stilling som samiskspråklig assistent over språkmidlene.

Alle tre barnehagene har hver sin kjøkkenassistent i 40 % stilling.

Kulturskolen har inneværende skoleår tilhold på Olderdalen skole i påvente av ombygging av Kultursenteret. Skolen gir også mange tilbud utenfor Kultursenteret. Kulturskolen har 5 ansatte i deltidsstillinger og 54 elever fordelt på aktivitetene musikk, visuelle fag, teater, kor, sceneteknikk og musikkbarnehage.

Barnevernstjenestens målgruppe er barn og unge under 18 år og deres familier. De har også ansvar for ettervern og oppfølging av ungdom mellom 18 og 23 år. Barnevernstjenesten har strenge lovkrav tilknyttet til tidsfrister. Barnevernstjenesten har i 2022 hatt 2,4 årsverk.

Stillingen som **ungdomskontakt** er organisert under oppvekst.

Høsten 2022 vedtok Kåfjord kommune igjen å ta imot flyktninger. Stillingen som **flyktningkonsulent og voksenopplæring** for flyktningene er lagt under oppvekst.

3.1.3 Sektorens økonomi

Økonomirapport sektorer 2022

Beskrivelse	Måned 1 - 12 (R)	Måned 1 - 12 (B)	Måned 1 - 12 (A)	Måned 1 - 12 (A%)
OPPVEKST				
Rammetilskudd	-400	0	-400	-100
Refusjon sykepenger	-3 576	-2 205	-1 371	-38
Andre inntekter	-11 934	-11 923	-11	0
SUM INNTEKTER	-15 910	-14 128	-1 783	-11

Beskrivelse	Måned 1 - 12 (R)	Måned 1 - 12 (B)	Måned 1 - 12 (A)	Måned 1 - 12 (A%)
Fast lønn	37 213	37 473	-261	-1
Vikarer	1 684	457	1 227	73
Vikar ved sykefravær	1 986	1 442	543	27
Vikar ved ferier	49	25	24	49
Ekstrahjelp	1 261	1 406	-146	-12
Overtid	847	100	747	88
Annen lønn	1 539	953	586	38
SUM LØNN	44 577	41 857	2 720	6
Pensjon og personalforsikringer	6 654	4 714	1 940	29
TOTALE LØNNSUTGIFTER	51 231	46 571	4 660	9
Kjøp av varer og tjenester	8 071	8 550	-479	-6
Andre utgifter	1 061	569	491	46
SUM TOTALE UTGIFTER	60 363	55 690	4 673	8
RESULTAT	44 453	41 562	2 890	7

Oppvekst har klart å ta inn en del på varer og tjenester, men har likevel et overforbruk i 2022 i forhold til budsjett. Merforbruk til vikarlønn korttidsfravær samt utgifter til pensjon utgjør de største enkelt postene. Pensjonsutgiftene rår vi ikke mye over, men det er en del å hente på å få ned korttidsfravær. Koronaepidemien forårsaket mye korttidsfravær våren 2022.

Vi kan ikke hvert år kutte så mye i varer og tjenester. Budsjettene er allerede stramme i forhold til drift av avdelingene. Krav til digitalisering gir også økte utgifter.

Det er utfordrende at skoleår og budsjettår er ulike. Personell i skolene tilsettes for hele skoleåret. De månedlige utgiftene man har om høsten har skolene også i vårsemesteret (nytt budsjettår). Ved en ev innsparing/ reduksjon i antall ansatte må derfor hele beløpet tas inn på høstsemesteret. Det er dyrt å drive 3 skoler (Kommunen betaler også spesialundervisning og skoleskyss til privatskolen) når elevtallet tilsier at det kunne vært en skole med rundt 20 elever pr klasse.

3.1.4 Sektorens måloppnåelse

Sektormål for barnehagene:

- *Alle har et godt og inkluderende leke- og læringsmiljø*
- *Barn som har behov for det, får hjelp tidlig slik at alle får utviklet sitt potensiale*
- *De ansatte i kunnskapssektoren har høy kompetanse*
- *Alle har god tilgang til relevante tilbud av høy kvalitet*

Tjenesten er styrt av Barnehageloven med forskrifter. Olderdalen og Fossen barnehager deltar i regional kompetanseheving i temaet "*Inkluderende miljø for omsorg, lek, læring og danning*". Barnehagene styrkes på det samiske området gjennom midler fra sametinget. Goržži Mánáidgárdi/ Fossen barnehage er vedtatt å være en samisk barnehage. Barnehagene har tilsatt språkressurs som jobber spesielt med samisk i alle barnehagene våre.

Det har i 2022 vært full barnehagedekning i Kåfjord. Barnehagene har ett hovedopptak per

barnehageår og eventuelle ledige plasser utover året fylles opp fortløpende.

Sektormål for skolene

- *Alle har et godt og inkluderende læringsmiljø*
- *Barn og unge som har behov for det, får hjelp tidlig slik at alle får utviklet sitt potensial*
- *De ansatte i kunnskapssektoren har høy kompetanse*
- *Alle lykkes i opplæringen og utdanningen*

Pr 1. oktober 2022 var det 134 elever i kommunale skoler i Kåfjord. I tillegg går ca 50 elever ved den private skolen. Alle skolene har skolefritidsordning (SFO).

Skolene og PPT følger opplæringsloven med forskrifter som blant annet læreplanverket *Fagfornyelsen* innført i 2020. I læreplanverket angis fag- og timefordeling som fastslår hvilke fag det skal undervises i og i hvilket omfang. Kåfjord kommune tilbyr opplæring på samisk og opplæring i samisk og kvensk.

Vi har en målsetting om forbedrede læringsresultater i grunnskolen. Vi har et lavt antall elever og analysen av læringsresultatene må ses i lys av dette. Resultatene for 2022 viser betydelig bedring i læringsresultatene, men det må fortsatt jobbes for å bedre resultatene ytterligere særlig på de laveste trinnene. I 2022 kom skolene med i den sentrale oppfølgingsordningen over 3 år.

Målsettingen om bedre tilpasset opplæring for å redusere antall barn som har behov spesialundervisning må jobbes videre med. Skolene har opprettet ressursteam som et ledd i dette arbeidet. Skolene samarbeider med PPT for å få ned behandlingstida på saker.

Utdanningsdirektoratet la om sine nettsider/system slik at resultatene fra elevundersøkelsen 2022 ikke lar seg direkte sammenlikne med årene før. Dessuten har det oppstått et problem med å lese ut resultatene fordi vi har så små enheter. Utdanningsdirektoratet jobber med å rette dette.

Skolene har stort fokus på arbeidet med læringsmiljø. Skolene har utviklingsplaner for sosial kompetanse, og dette er et kontinuerlig arbeid ved skolene. I september 2022 ble *Plan for godt psykososialt skolemiljø i Kåfjord* vedtatt i UOO. Denne planen inngikk i lukking av avvik etter Statsforvalterens tilsyn i 2021.

Kåfjord kommune hører inn under forvaltningsområdet for samisk språk og har derfor et særlig ansvar for å utvikle samisk språk, kultur og leveste. Det er laget en *Samisk språkplan for barnehage og grunnskole, og overgangen mellom disse* som skal være et virkemiddel for å nå målene i å revitalisere og styrke barnas og unges samiske språkutvikling. Høsten 2022 fikk 3 elever opplæringen sin på samisk og 60 elever hadde valgt samisk som 2. eller 3. språk. En elev får opplæring i kvensk.

Kåfjord kommune trenger fortsatt flere lærere med kompetanse i samisk, kvensk, spes.ped., matematikk og naturfag. Skoleåret 2022/ 2023 tar fire lærere videreutdanning. Fagene er Grunnleggende lese-, skrive- og matematikkopplæring, Matematikk 2: 5-10 trinn, Design, kunst og håndverk og Profesjonsfaglig digital kompetanse. Kommunen har i 2022 også hatt to deltakere på Rektorutdanningen.

Barnevern

Barneverntjenesten jobber etter Lov om barneverntjenester for å sikre at barn og unge som lever under forhold som kan skade deres helse og utvikling får nødvendig hjelp, omsorg og beskyttelse til rett tid. I 2022 mottok barneverntjenesten 15 bekymringsmeldinger, det er en

liten økning fra fjoråret. Det ble igangsatt 8 undersøkelser. Årsak til at bekymringsmeldinger blir henlagt er at saken tilhører en annen kommune, at det allerede er aktiv undersøkelse eller sak på barnet, eller at forholdene i bekymringsmeldingen faller utenom Lov om barnevernstjenester. Det var 12 barn som ved slutten av året mottok tiltak fra barnevernstjenesten.

Akuttberedskapen i barnevernet er organisert i interkommunal tjeneste sammen med Skjervøy og Nordreisa, med Kåfjord som vertskommune.

Kulturskolen

Kulturskolen er et tilbud for barn, unge og voksne i Kåfjord kommune.

Elevavgift fastsettes av kommunestyret. Elevavgift faktureres med halve årsbeløpet for høstsemester og halve årsbeløpet for vårsemester. I tillegg til elevavgift kommer kjøp av noter evt. leie av instrument.

I 2022 har det vært 2,2 årsverk fordelt på ulike prosentvise stillinger ved kulturskolen. Leder ved kulturskolen har ansvar for drift, budsjett, personale og innhold i kulturskolen. Eksternfinansierte prosjektstillinger kommer i tillegg.

Kulturskolen hadde høsten 2022 58 elever fordelt på musikkundervisning, visuelle fag, drama og musikkproduksjon. Noen tar imot flere tilbud. I tillegg gis tilbud til Gledessprederne og i alle barnehagene. Kulturskolen bidrar med 20% stilling dirigent til Kåfjordkoret.

Voksenopplæringen og flyktingtjenesten

Voksenopplæringa gir norskopplæring med samfunnskunnskap for innvandrere og flyktinger som en del av introduksjonsprogrammet. Målet er at de skal lære seg norsk og komme raskt ut i arbeid eller utdanning. Kåfjord kommune vedtok i 2022 å ta imot nye flyktinger, og det kom 15 innen nyttår. For å gi opplæring og handtere mottak av flyktingene tilsatte kommunen en i full stilling for tiden 60 % på undervisning og 40 % som flyktingkonsulent.

3.1.5 Kommunalsjefens vurdering

Det er 134 elever i de offentlige skolene i Kåfjord. Det gir et snitt på 6,7 elever pr. klasse. Samiskklasser og innføringsklasser kommer i tillegg. Skolene er fådelte, men med så små elevgrupper er det krevende å holde kostnadene nede. Prognosene viser nedgang i elevtall i årene framover og oppvekstsektoren må ruste seg for dette. I 2021 var det født 13 barn i Kåfjord. De siste fem årene er det født under 15 barn pr år.

Det er knyttet stor oppmerksomhet til elevenes læringsmiljø. De siste elevundersøkelsene viser fortsatt positive tendenser. Likevel må vi videreføre satsing på læringsmiljø. Skolene har laget utviklingsplaner og "*Plan for godt psykososialt elevmiljø*" brukes aktivt sammen med skjemaer og tiltak for å oppfylle aktivitetsplikten etter §9A i Opplæringsloven.

Læringsresultatene varierer både mellom skolene og innad på skolene. Det er fortsatt grunn til å ha fokus på å utvikle god kvalitet i all undervisning, og da særlig begynneropplæring og tidlig innsats. Begynneropplæring er et av satsingsområdene i regional kompetanseutvikling. Begge skolene deltar. Antallet elever som mottar spesialundervisning er dessverre ikke redusert. Skolene må fortsatt ha fokus på elevenes rett til tilpasset opplæring.

Kommunen har skoleåret 2022/23 fem lærere på videreutdanning. Skolene i kommunen ble i 2022 plukket ut til å delta i den nasjonale oppfølgingsordningen. Kommunen har tverrfaglig

forum for arbeider med - og rettet mot, barn og unge. I dette forumet tas det opp, og diskuteres saker som angår barn og unge i Kåfjord kommune. Kommunen har kommunepsykolog, ungdomskontakt, kulturkonsulent og barnekoordinator som alle jobber for gode oppvekst vilkår for barn og unge i kommunen.

Det er stort fokus på at barn skal lære samisk i alle barnehagene våre og det har vært satt inn ressurser for dette. Goržži Mánáidgárdi/Fossen barnehage er en samisk barnehage. I 2022 fikk vi tilsatt samisktalende språkassistent i Fossen barnehage over språkmidlene. Selv om mange ansatte har skaffet seg samisk kompetanse trenger vi flere og mer for å dekke barnehagenes behov, og for å oppfylle de målsettinger kommunen har.

Elevene ved begge skolene fikk svømmeopplæring våren 2022. Da opplæringa skulle starte opp igjen høsten 2022 kunne ikke bassenget i Birtavarre brukes. Elevene i Olderdalen får sin opplæring der, mens elevene ved Manndalen skole i vinter har gjennomfører sin svømmeopplæring i bassenget på Skibotn. Det er både ressurs- og tidkrevende å gjennomføre svømmeundervisning langt fra skolen.

Det stilles stadig nye krav til å henge med i digitalisering, noe som er krevende både i forhold til kvalitet og sikkerhet. Det ble satt av midler, og kjøpt inn 34 nye elev-PCer i 2022. Digital kompetanse er en viktig del av fagfornyelsen innenfor skolesektoren og vil stille økte krav til digitale ferdigheter. Det planlegges innkjøp av nytt skole- og barnehage administrativt system i 2023.

I henhold til bemannings- og pedagognorm for barnehagene skal det være minst en voksen per seks barn over 3 år og en voksen per tre barn under 3 år. Det skal være en pedagogisk leder pr sju barn under tre år og en pedagogisk leder pr. 14 barn over tre år. Pedagogene har kortere arbeidstid sammen med barna på grunn av planleggingstid og barnehagene oppgir at dette er krevende. Det går mye tid til praktiske oppgaver. Bemanninga i barnehagene våre har ligget på et minimum i forhold til loven, noe som er krevende ved fravær.

Det er behov for en total renovering av den eldste barnehagen i kommunen, Olderdalen barnehage. Vi er derfor svært glade for at det i budsjett 2023 er satt av midler til forprosjektering og utbygging/renovering av denne. Det er også behov for renovering av toaletter ved Manndalen skole og skolegården ved begge de to offentlige skolene i kommunen.

3.2 Interkommunalt samarbeid

Oppvekst har regionale nettverk for skoleeiere og for barnehageeiere, Her deltar alle oppvekstlederne fra de 6 kommunene i Nord-Troms.

For å sikre Barnehagelovens § 11- krav til likebehandling og uavhengighet har Kåfjord, Storfjord og Lyngen et oppgavesamarbeid som blant annet dekker lokale tilsyn i barnehagene i disse kommunene.

Det er også satt i gang et barnevernledernetverk for kommunene Lyngen, Storfjord, Kåfjord Skjervøy og Nordreisa.

4 OMSORG

4.1 Sektorenes årsberetning

4.1.1 Politisk styring

Hovedutvalg for oppvekst og helse- og omsorg (HOO) behandler alle politiske saker for Helse- og omsorgsetaten. I tillegg behandler Kommunalt råd for eldre og Kommunalt råd for funksjonshemmede relevante saker i etaten.

HOO hadde i 7 møter i 2022 (inkludert arbeidsmøter budsjett). Kommunalt råd for eldre hadde 4 møter og Kommunalt råd for funksjonshemmede hadde 4 møter i 2022.

4.1.2 Sektorens tjenestetilbud

HELSE OG OMSORGSADMINISTRASJONEN

Har ansatt helse- og omsorgssjef i 100% stilling.

HELSESØSTERTJENESTEN

Helsestasjonen befinner seg på Kåfjord Helsetun i Birtavarre. Åpningstid: 08.00.15.30 mandag til fredag og betjenes av ledende helsesøster i tillegg til helsesøster på fulltid.

Oppgaver: Barnekontroller med helsesøster, lege og fysioterapi. Vaksinasjoner ifølge Barnevaksinasjonsprogrammet. Syn- og hørselsundersøkelse. Skolehelsetjeneste, reisevaksinering og oppfølging av asylanter inngår i tjenesten. Kåfjord kommune inngår i et felles jordmor-samarbeid i Nord-Troms med utgangspunkt fra Sonjatun. Jordmor har kontordag ved Kåfjord Helsestasjon hver onsdag. Også i 2022 ble ressurser benyttet til covid-19 vaksinerings. Dette ble utført med bistand fra frivillige, røde kors samt øvrig personell fra helse- og omsorgstjenesten.

KOMMUNEPSYKOLOG

Kommunepsykologen har som hovedoppgave å arbeide med psykisk helse hos barn og unge opp til 23 år og deres familier. Kommunepsykologen har et individ- og folkehelserettet fokus. På individnivå kan en få helsehjelp dersom en opplever psykiske plager og vansker, er i ferd med å utvikle psykiske lidelser eller står i tunge livssituasjoner. En vil kunne bli tilbudt kartlegging, rådgivning og kortvarig behandling. Psykologen kan gi hjelp både individuelt, i familien eller sammen med andre viktige medspillere. I tilfelle alvorlige psykiske lidelser som er i behov for spesialisert behandling, vil kommunepsykologen kunne være behjelpelig med en henvisning til eksempelvis barne- og ungdomspsykiatrisk poliklinikk (BUP).

Folkehelserettet arbeid vil blant annet innebære kurs og undervisning og deltakelse i kommunens planarbeid.

Kommunepsykologen har et mål om å jobbe tverrfaglig. Dette vil blant annet innebære at det i situasjoner hvor det sees hensiktsmessig blir etterspurt samtykke om å etablere samarbeid med for eksempel fastlege, helsesykepleier, barnevern, skole og barnehage.

Psykologen kan kontaktes direkte og en behøver ikke henvisning og tilbudet er gratis.

Kommunepsykologen har sitt kontor i andre etasje på helsetunet i Birtavarre, i samme gang som helsestasjonen. Det er også etablert en ordning med kontortid på alle skolene i Kåfjord.

Ny kommunepsykolog i 100% stilling tiltrådte i august 2022.

LEGETJENESTEN

Legene betjener kommunens innbyggere med allmennlegetjeneste og legevaktjeneste.

Legetjenesten er tillagt oppgaver innen samfunnsmedisin. Åpningstid/tilgjengelighet: Ordinær kontortid. Kl. 08.00-15.30 med telefontid kl. 08.30-10.00 og 13.30-15.00.

Legetjenesten består av en Kommuneoverlege og to kommuneleger på fulltid samt lege på pensjonistlønn. I tillegg er kontoret bemannet med turnusleger (LIS) og legestudenter i perioder. I tillegg består tjenesten av ledende helsesekretær samt 2 legesekretærer på fulltid.

Legevakt: Kommunen har egen legevakttjeneste som kan kontaktes utenom ordinær arbeidstid via felles legevaktsentral på tlf. 116117.

NAV- KOMMUNAL DEL

Nav-kontoret skal ivareta kommunens oppgaver etter lov om sosiale tjenester i NAV. Formålet med loven er å bedre levekårene for vanskeligstilte bidra til sosial og økonomisk trygghet og fremme overgang til arbeid, sosial inkludering og aktiv deltakelse i samfunnet. Loven omfatter generell forebyggende virksomhet og informasjon til innbyggerne, samt gi individuelle tjenester som opplysning, råd, veiledning, økonomisk stønad, midlertidig botilbud, individuell plan og kvalifiseringsprogram. Tjenestene er i stor grad behovsbaserte rettigheter, og det legges også vekt på ivaretagelse av barn og unges behov. Hjelp til selvhjelp er et grunnleggende prinsipp for tjenestene, samt at sosialhjelp ikke er ment å være en langvarig løsning. Arbeids- og velferdsetaten og kommunen kan avtale at også andre av kommunens tjenester skal inngå i NAV-kontoret. Kommunens gjeldsrådgivning er en del av NAV Kåfjord sine kommunale tjenester, samt forvaltning av Husbankens virkemidler og bostøtte. Den kommunale delen av NAV har ved slutten av 2022 3 ansatte fordelt på 2,6 årsverk.

FLYKTNINGEBOSETTING OG INTEGRERING

Flyktningetjenesten i Kåfjord er ansvarlig for kommunens introduksjonsprogram for flyktninger, i henhold til introduksjonsloven. Tjenesten er organisert under NAV, og har kontor på rådhuset. Flyktningetjenesten bistår flyktninger som har fått oppholdstillatelse i Norge og som bosettes i kommunen. Tjenestens hovedoppgave er å koordinere mottak, bosetting og integrering av innvandrere med flyktningsbakgrunn. Det legges særlig vekt på råd og veiledning av bosatte innvandrere i de første årene i Kåfjord kommune. Flyktningetjenesten har vært samarbeid med voksenopplæringen. Det er voksenopplæringen som har ansvar for språk- og samfunnsfagopplæringen for flyktninger på introduksjonsprogram. Språkpraksis og arbeid er også en del av introduksjonsprogram, og flyktningetjenestens oppgave er å kartlegge kompetanse, mulige arbeidsplasser og oppfølging under praksis. Målsettingen er å styrke flyktingenes mulighet for arbeid, utdanning og samfunnsliv, samt dere økonomiske selvstendighet. Tjenesten har ved slutten av 2022 en ansatt i 40% stilling. Fra 2023 er ansvaret overført oppvekstetaten.

PRO-TJENESTEN.

Pro-tjenesten består av vaskeri, storkjøkken, sykehjem, hjemmetjeneste (hjemmesykepleie og hjemmehjelp) samt PU. Tjenesten har vært leder av en konstituert leder.

VASKERI

Vaskeriet, som fortsatt har tilhold i det gamle helsesentret, behandler tøy for pasienter på sykehjemmet- de både vasker, stryker, syr mv. I tillegg foretas vask av sengetøy, gardiner og duker for sykehjemmet.

De vasker også uniformene til ansatte på sykehjemmet og ansatte i hjemmetjenesten pga. endring i forskrift om arbeidstøy for ansatte i hjemmebasert omsorg. Vaskeriet har to ansatte i til sammen 1,2 årsverk..

STORKJØKKEN

Er som et produksjonskjøkken som produserer mat både til pasienter på sykehjemmet og til hjemmeboende i hht. behovsvurdering. Kjøkkensjefen og leder for sykehjemmet har fokus på ernæringsrik mat, og tilpasser måltidene basert på ernæringskartlegging av pasienter og brukere. Kjøkkenet har inkludert leder 3 ansatte i til sammen 2,2 årsverk.

SYKEHJEMMET

Defineres som institusjonsbasert omsorg og tilbyr heldøgnsstilbud til pasienter som ikke selv er i stand til å bo hjemme, selv med hjemmesykepleie. Sykehjemmet har langtidsplasser som i all hovedsak avsluttes med døden. I tillegg har de korttidsplasser som innebærer avlastningsplasser, rehabiliteringsopphold, øyeblikkelig hjelp og korttidsplass ved livets slutt.

Administrasjonen på sykehjemmet består av en konsulent i 60%stilling som har ansvar for rapporteringer (IPLOS, Kostra etc) og fakturering av egenbetaling mm. I tillegg har sykehjemmet en prosjektansatt på velferdsteknologi.

Sykehjemmet bruker i tillegg 1,27 årsverk for medisintlegg, legevisitt, fagutvikling samt utarbeidelse/vedlikehold av personalturnuser og oppfølging timelister.

I 2022 har det vært 3 delt turnus med arbeid hver 3. eller hver 4. helg evt. hinkehelg. I budsjettet for 2022 ble det vedtatt en bemanning med turnus med 6 personer på formiddag og ettermiddag og 3 på natt. Dette under forutsetning av at antall pasienter kunne holdes på et gjennomsnitt på under 24 i døgnet. På grunn av svært stort belegg og krevende pasienter har man ikke vært i stand til å klare dette i store deler av året, og bemanningen har vært 7 personer på formiddag, 7 på ettermiddag og 3 på natt. Belegget i 2022 har vært mellom 100% og 109% de 4 første månedene og har ligget på mellom 90% og 96% resten av året.

På sykehjemmet er det 8,38 årsverk sykepleiere/spesialsykepleiere, 11,9 årsverk hjelpepleiere/fagarbeidere og 1.65 årsverk assistenter, til sammen 21,93 årsverk. Det har vært 4 lærlinger ved sykehjemmet i 2022.

HJEMMETJENESTEN

Består av Hjemmesykepleien, hjemmehjelp, rus og psykiatri og aktiv omsorg.

Hjemmetjenesten har en konsulent (saksbehandler) som arbeider på heltid.

Hjemmesykepleien yter bistand, pleie og omsorg til hjemmeboende brukere etter vedtak i hht. saksbehandling og kartlegging. Det er utarbeidet tildelingskriterier for de ulike tjenestene. En funksjonell hjemmesykepleie forebygger innleggelse i institusjon. Tjenesten har i utgangspunktet hatt felles oppmøtested i Birtavarre, men pga covid 19 og smittevern har oppmøtested vært rodene der de enkelte arbeider. Tjenesten har 2-delt turnus dag/ettermiddag med arbeid hver 3. helg. Arbeidstid 7 dager pr. uke på dag mellom 08.00-15.30 og ettermiddag: 15.00-22.30.

Hjemmesykepleien har i 2022 hatt 15,93 årsverk fordelt på 4,4 årsverk spesialsykepleiere og sykepleiere/vernepleier, øvrige ansatte er 1 stilling vernepleier, 1 stilling ergoterapeut, 4,99 årsverk hjelpepleiere/helsefagarbeidere og 4,97 årsverk assistent. I tillegg har det vært 1 lærling ved hjemmetjenesten.

Hjemmehjelpstjenesten utfører praktisk bistand i hjemmet og omfatter husvask, koppvask og klesvask. Hjemmehjelpstjenesten er en brukerbetalt tjeneste. Ansatte arbeider dagtid 08.00-15.00/ 4 dager pr. uke med 1,85 årsverk fordelt på 4 ansatte.

Aktiv omsorg omfatter møteplassen og aktivitetssenter samt rus og psykiatritjenesten og glir inn i det daglige arbeidet i hjemmesykepleien, og psykiatriteamet har et tett samarbeide med rusomsorgen som gir behandling og pleie til personer med rusavhengighet.

Rusomsorgen ønsker også å kunne drive med rusforebygging og ettervern etter avrusningsopphold for å unngå tilbakefall etter hjemkomst. Pr. dato er det et stort forbruk innenfor støttekontakt-tjenesten med 1:1 tjeneste. I rus og psykiaritjenesten arbeides det i 2 delt turnus hver 3. helg, 7 dager pr. uke med 08.00-15.30 på dagtid og 15.00-22.30 på ettermiddag (samme turnus som hjemmesykepleien). I tillegg omfatter aktiv omsorg aktivitetssenteret som gir dagtilbud for demente hjemmeboende, eldre og funksjonshemmede og rus/psykiatri. Møteplassen er en sosial arena og et treffpunkt for våre brukere underlagt hjemmebasert omsorg. Dagtilbudet ønskes videreutviklet. Det er innført brukerbetaling for dagtilbudet. I samarbeid med frivillighetssentralen arrangeres eldretreff ca. annenhver uke. Det arbeides dagtid: 08.00-15.00/ 4 dager pr. uke. Tjenesten er bemannet med 5,06 årsverk fordelt på 7 personer hvorav ett årsverk er miljøterapeut, 1 årsverk spesialsykepleier (psykiatri), 1 årsverk vernepleier og 1,04 årsverk støttekontakt/miljøarbeider.

PU- TJENESTEN

PU-tjenesten yter bistand, pleie og omsorg til personer med psykisk og fysisk funksjonshemming. Tjenesten er lokalisert med avlastningsboliger og leiligheter i Birtavarre, samt leiligheter i Olderdalen. Begge plasser er det døgnbemanning. Det gis dagtilbud på Kåfjord Vekst og møteplassen.

PU har 3 delt turnus med arbeid hver 3./4. og 6.helg. Arbeidstid dag er 07.00-15.00/ Aften: 15.00-22.30/ Natt: 22.30-07.45. PU-boligene er bemannet 24 timer/7 dager pr. uke og ved PU har de etablert langvakter dag/aften og langvakt natt på inntil 12,5 timer.

Tjenesten har hatt 3 årsverk vernepleiere, 1 miljøterapeut i full stilling samt 4,5 årsverk hjelpepleier/fagarbeider og 3,62 årsverk assistenter.

4.1.3 Sektorens økonomi

Økonomirapport sektorer 2022

Beskrivelse	Måned 1 - 12 (R)	Måned 1 - 12 (B)	Måned 1 - 12 (A)	Måned 1 - 12 (A%)
OMSORG				
Rammetilskudd	-31	0	-31	-100
Refusjon sykepenges	-3 084	-3 143	59	2
Andre inntekter	-22 423	-19 455	-2 967	-13
SUM INNTEKTER	-25 538	-22 598	-2 939	-12
Fast lønn	48 945	53 613	-4 669	-10
Vikarer	4 630	3 427	1 202	26
Vikar ved sykefravær	3 060	735	2 325	76
Vikar ved ferier	2 917	2 299	618	21
Ekstrahjelp	2 293	2 466	-173	-8
Overtid	1 974	511	1 464	74
Annen lønn	9 185	6 428	2 757	30
SUM LØNN	73 004	69 480	3 524	5
Pensjon og personalforsikringer	12 946	8 248	4 698	36
TOTALE LØNNSUTGIFTER	85 949	77 728	8 221	10

Beskrivelse	Måned 1 - 12 (R)	Måned 1 - 12 (B)	Måned 1 - 12 (A)	Måned 1 - 12 (A%)
Kjøp av varer og tjenester	17 398	13 425	3 973	23
Andre utgifter	5 418	5 110	308	6
Betalte renter	0	1	0	0
SUM TOTALE UTGIFTER	108 766	96 263	12 503	11
RESULTAT	83 228	73 665	9 563	11

Etaten har et overforbruk i forhold til budsjett på ca. 9,5 mill. Dette skyldes i hovedsak at man har hatt et svært stort sykefravær i 2022 og økt bemanning på grunn av overbelegg på sykehjem og økt bemanning i hjemmetjenesten på grunn av flere og dårligere pasienter. Situasjonen med covid-19 har også ført til økte lønnsutgifter fordi ansatte med symptomer på luftveissykdom har vært nødt til å holde seg hjemme i påvente av negativ smittetest. Dette har ført til økt vikarbruk, overtid og økt bruk av annen lønn. Helse og omsorg hadde i 2022 et fravær tilsvarende 11,3 årsverk. Langtidsfraværet var 8,66 årsverk. Her vil man få refundert 66% av lønnskostnad der sosiale kostnader ikke er refunderbare (bl.a. pensjonskostnader). Korttidsfraværet utgjør 2,64 årsverk. Dette fraværet utløser ekstra bruk av personell uten at man får noe refundert fra staten.

4.1.4 Sektorens måloppnåelse

Sektorens arbeidsmål	Handlinger, tiltak	Resultat, indikator
Hovedmål 2.1 Sunn og bærekraftig økonomi		
Holde budsjett	Gjennomføre månedlige oppfølginger av regnskapsresultat	Ingen avvik
	Sørge for rapportering til politiske organ i h.h.t vedtak	Ingen avvik
God og sikker økonomistyring	Behandle fakturaflyt innen forfall. Resultat innarbeides i månedsrapport	Ingen avvik
Hovedmål 2.2 Kommunens rolle som effektiv tjeneste- og velferdsprodusent som ivaretar lovpålagte krav.		
God tillit og godt omdømme	Sikre riktig saksbehandling, tildeling og oppfølging av helse og omsorgstjenester i henhold til "Kriterier for helse- og omsorgstjenester i Kåfjord kommune."	Antall klager som får medhold under 5%
	Sørge for kommunens hjemmeside, Kåfjord.no, fungerer som en god kanal for service, informasjon og dialog med innbyggerne og egne ansatte om egen virksomhet.	Resultat på forbrukertester minst nr 190 av alle kommuner i Norge
Skape trygghet for innbyggerne	Innføre trygghetsskapende teknologi til hjemmeboende og beboere på institusjon	Alle rom på institusjon der det er beboere. For hjemmeboende er det mål om minst 10 brukere som har teknologi ut over trygghetsalarm
Hovedmål 2.3. Kommunen skal være en god arbeidsgiver med godt arbeidsmiljø og kompetente medarbeidere		
Mestring, trivsel og nærvær	Gjennomføre medarbeidersamtaler til de som ønsker det	Ingen avvik på gjennomføring.
Åpen og trygg arbeidsplass	Vårt forbedringsarbeid med systematisk og risikobaserte system for internkontroll og	Lovkrav, koml. & 25-1 skal innen 2. kvartal være oppfylt

Sektorens arbeidsmål	Handlinger, tiltak	Resultat, indikator
	informasjonssikkerhet skal fortsette i 2022. Dette skal dokumenteres elektronisk i Compilo.	
Kompetent organisasjon	Øke andelen fagutdannet personell	Resultat på minst gjennomsnittsnivå av landets kommuner
Et godt arbeidsmiljø med tydelige ledere	Gjennomføre personalmøter og gjennomføre endrings- og oppfølgingstiltak	Få personalsaker

Hovedmål 2.1. Sunn og bærekraftig økonomi er ikke oppnådd. Det har vært et overforbruk i 2022.

Hovedmål 2.2 Kommunens rolle som effektiv tjeneste- og velferdsprodusent som ivaretar lovpålagte krav med delmål er delvis oppfylt. Da de nye omsorgsboligene i Kåfjord Helsetun ble tatt i bruk i 2021 er alle trinnene i omsorgstrappa i bruk.

De vedtatte "kriterier for helsehjelp i Kåfjord brukes aktivt, og alle brukere får hjelp på riktig plassering i omsorgstrappa. I 2022 ble det ikke klaget på noen helsetjenester til Statsforvalter i Troms og Finnmark.

Mål å "skape trygghet for innbyggerne" gjennom delmål innføre velferdsteknologi og oppnå minst 10 brukere med bruk av teknologi ut over trygghetsalarm er ikke fullt ut oppnådd da det har vært utfordringer med leveranser utstyr pga covid-19

Hovedmål 2.3. Kommunen skal være en god arbeidsgiver med godt arbeidsmiljø og kompetente medarbeidere er delvis oppfylt. Det har vært utfordringer med å få kvalifiserte søkere på stillinger i 2022

Hovedmål "øke andelen fagutdannet personell" med et resultatmål som minst ligger på gjennomsnitt av landets kommuner er ikke oppnådd.

Hovedmål "et godt arbeidsmiljø med tydelige ledere" er oppnådd. Det har blitt gjennomført vellykkede endrings og oppfølgingstiltak og det har vært få personalsaker i 2022.

4.1.5 Kommunalsjefens vurdering

Helse og omsorgsetaten i Kåfjord leverer gode tjenester og ligger svært godt an i forhold til å overholde frister og svar på søknad om tjenester. Etaten har videre et godt omdømme i nabokommunene i Nord-Troms og hos sentrale samarbeidsorganer som f.eks "Senter for sykehjem og hjemmetjenester i Troms" og blir mye benyttet i prosjekter og ulike satsninger.

Vi har svært få klager på våre tjenester og har ikke hatt noen problemer med å motta utskrevne pasienter fra UNN på kort varsel. Det har ikke vært noen negative oppslag i media om noen av tjenestene etaten gir.

Til tross for satsing på videreutdanning og rekruttering ligger man fortsatt lavt på andelen personell med fagkompetanse sammenlignet med landet for øvrig. Å bedre dette er krevende og vil ta lang tid.

Man ser imidlertid flere utfordringer i årene som kommer. Nasjonalt senter for aldring og helse utarbeider demenskart for kommunene i Norge basert på SSBs framskrivningstall for befolkning og sammensetning. I 2020 viser demenskartet at kommunen har 60 personer med demens. I 2040 vil Kåfjord ha 98 personer med diagnosen. Dette medføre en økning på 38 personer eller 63,3% fra 2020 til 2040. De 10 påfølgende årene frem til 2050 vil antallet med demens øke med ytterligere 10 personer til 108 personer, eller en økning på 98,4% fra

2020.

Dette innebærer at behovet for pleiepersonell også vil øke. SSB sin framskriving viser at behovet for årsverk innen barnehage og grunnskole vil endres relativt lite frem til 2040 mens behovet for årsverk innen pleie og omsorg vil øke kraftigere. Årsverksbehovet innen pleie og omsorg er anslått å øke med 18 personer eller 15,5% frem til 2040.

For at kommunen skal kunne klare dette uten at kostnadene kommer helt ut av kontroll vil det være nødvendig med økt satsing på forebygging, rehabilitering, habilitering og opptrening i tillegg til satsing på digitalisering/velferdsteknologi. I tillegg vil det være nødvendig med bedre samhandling og samarbeid blant enhetene internt i etaten og mot andre etater.

Økt bruk av digitalisering/velferdsteknologi vil generere kostnader både til innkjøp og leie av utstyr, lisenser på programvare i tillegg til opplæring av personell, og det vil være viktig å ta høyde for dette i fremtidige budsjetter.

4.2 Interkommunalt samarbeid

Innenfor helse og omsorg har man et utstrakt interkommunalt samarbeid gjennom Studiesentret i Nord-Troms på utdanning og utviklingsprosjekter. Videreutdanning innenfor Helse og omsorg og Kompetanseløftet er gode eksempler på dette. I tillegg er det samarbeid om jordmortjeneste, legevakttelefon, krisesentertjenester, ledernettsverk for Helse og omsorgsledere, psykolognettverk, samhandlingsnettverk på rus og psykisk helse, samarbeidprosjekt om velferdsteknologi etc. For å kunne møte fremtidens utfordringer innenfor helse og omsorg vil man i enda større grad enn i dag være avhengig av interkommunalt samarbeid.

5 UTVIKLING

5.1 Sektorenes årsberetning

5.1.1 Politisk styring

Utviklingsseksjonen fremmer saker for både utvalg for miljø, drift og utvikling og for formannskapet, i tillegg til kommunestyret. Videre har vi saker for samepolitisk utvalg og for administrasjonsutvalget.

I utvalg miljø, drift og utvikling ble det i året som gikk holdt 10 møter. Totalt behandlet fagutvalget 60 saker.

5.1.2 Sektorens tjenestetilbud

Hovedansvarene til utviklingsavdelingen er:

- Ledelse og koordinering av utviklingsoppgaver og -prosjekter
- Bygg- og delingssaker
- Landbruksfaglige oppgaver
- Kultur, kirkeliv, bibliotek og ungdomsaktiviteter
- Idrett og friluftsliv
- Kåfjord som flerspråklig kommune, samisk og kvensk, Samisk språksenter
- Helhetstenkning omkring samfunnsutviklingen og omdømmebygging
- Overordnede kommuneplanlegging, (samfunns-/arealplan, kommunedelplaner) og reguleringsaker. Flyttet til sentraladministrasjonen fra januar 2022, men fortsatt økonomisk og samarbeidsmessig underlagt utviklingsseksjonen.
- Næring og landbruk. Næringskonsulent flyttes til sentraladministrasjon fra januar 2022, men er også fortsatt økonomisk og samarbeidsmessig underlagt utvikling.

Tjenesteområdet er veldig bredt rent faglig, sett opp mot øvrige sektorer i kommunen. Våre ansvarsområder omfatter planlegging, utviklingsoppgaver, samfunnstekniske oppgaver, miljø, forurensing, arealforvaltning, deling, byggesak, kulturforvaltning, kulturminneforvaltning, tilrettelegging for barn og unge og eldre, tilrettelegging for næringsutvikling og forvaltningsoppgaver tilknyttet flere ulike næringer som vi har i Kåfjord, omdømmebygging, forvaltning tilknyttet samisk språk og kultur, funksjoner for kvenpolitisk arbeid, bibliotekjeneste, barne- og ungdomsklubb, tilrettelegging for e-sport og datakultur, samt stedsutvikling og investeringer i kommunal regi.

Utviklingsavdelinga samhandler vidt med eksterne aktører og med innbyggere, med kollegaer ellers i kommunen og våre ansatte utvikler beslutningsunderlag for politiske vedtak. Avdelingen leverer tjeneste både på strategisk og driftsmessig nivå.

Det er en kompleks organisasjon. Kompleksiteten innebærer behov for stor faglig bredde og høy kompetanse. Avdelingen har fortsatt over tid slitt med utfordringer knyttet til kapasitet og kompetanse. Dette fører til at vi har behov for kjøp av tjenester fra eksterne rådgivere og konsulenter. Avdelingen har ofte prosjekt-/ gjennomføringsansvar for ulike investeringsoppgaver. Disse er arbeidskrevende og kommer i tillegg til egne driftsoppgaver og øvrig forvaltning.

God dialog mot innbyggere og tjenestemottakere ses på som viktig, og er viktig å prioritere fremover. Kommunen gir forenklet informasjon gjennom hjemmeside og sosiale medier. Godt omdømme skal ligge som en gjennomgående tråd i det vi skal foreta oss både internt

og utad.

Fra politisk hold har barm og unge vært en prioritert målgruppe. Våre ansatte på utviklingsavdelinga jobber meget godt på dette plan.

Utviklingsavdelinga jobber for at Kåfjord skal være kulturkommunen i Troms og at kommunen skal være attraktiv. Bolyst og bokvalitet, trivsel og stedsattraktivitet må ligge som et bakteppe for det meste som leveres fra oss.

5.1.3 Sektorens økonomi

Økonomirapport sektorer 2022

Beskrivelse	Måned 1 - 12 (R)	Måned 1 - 12 (B)	Måned 1 - 12 (A)	Måned 1 - 12 (A%)
UTVIKLING				
Refusjon sykepenges	-148	-53	-95	-64
Andre inntekter	-16 254	-14 172	-2 082	-13
SUM INNTEKTER	-16 402	-14 225	-2 177	-13
Fast lønn	8 712	10 016	-1 304	-15
Vikarer	42	5	37	88
Vikar ved sykefravær	0	10	-10	0
Ekstrahjelp	499	195	304	61
Overtid	27	5	22	81
Annen lønn	512	297	215	42
SUM LØNN	9 793	10 529	-736	-8
Pensjon og personalforsikringer	2 052	1 729	323	16
TOTALE LØNNSUTGIFTER	11 845	12 258	-413	-3
Kjøp av varer og tjenester	4 119	4 693	-574	-14
Andre utgifter	8 222	6 451	1 771	22
Betalte renter	1	1	0	0
SUM TOTALE UTGIFTER	24 187	23 402	784	3
RESULTAT	7 785	9 177	-1 392	-18

Det er hyggelig å meddele at utvikling fikk et meget positivt driftsresultat. Netto driftsresultat for 2022 endte på 1,3 millioner kroner.

Inntektssiden er betydelig høyere enn budsjettet, på vel 2 millioner kroner. Her inngår skjønnsmidler til plansamarbeid på 1.1 million kroner. Og tilskudd til ungdomssatsning og KRED-satsningen og datakultur med rundt 1 million kroner.

Når det gjelder lønnsposter totalt har et mindreforbruk på vel 400 tusen. Dette skyldes vakanser i stillinger deler av året. Men det vises også til at vi har budsjettet for lite i pensjon og personalforsikringer. Dette er et område som vi ofte ser avvik på, og som bør kvalitetssikres i kommende år.

Kjøp av varer og tjenester viser en driftsinnsparing på nesten 600 tusen.

Posten andre utgifter viser en skjevhet som følge av endret moms, avsetninger til fond og tilskudd til ulike formål innen kultur og næring.

5.1.4 Sektorens måloppnåelse

Når det gjelder økonomi er budsjettmål er nådd, og det vises et godt overskudd på driften, med nærmere 1,4 millioner kroner. Men det er en ulempe med at vi har stått lenge uten bemanning på enkelte fagområder. Det blir opphopning av saker og det kan medføre slitasje på ansatte som følge av at der ligger for mange oppgaver på vent. Da er det viktig å følge opp de nytilsatte, for å jobbe med å redusere stress og uklarheter i forventninger.

Vi startet høsten med å ha på plass en teamleder. Erfaringer har vært både positive og mer kritiske. Men overvekten er nok positiv internt, men også fra sentraladministrative organer som vi samarbeider med, spesielt lønn og personal og med servicekontoret.

Arbeidsmiljøet har over lang tid blitt oppfattet som godt, men det har skjedd en endring siste året. Det kan delvis forklares ut fra at vi har flere delstillinger (halve stillinger), som vi tidligere hadde ansatte i hele stillinger på. Men det er nok også utfra arbeidspress og stadige nye typer oppgaver og strukturer å forholde seg til. Det kan synes som om det er en begynnende slitasje i hele arbeidsstokken, fordi det oppleves som om de ansatte ikke har det minste slakk i løpet av en arbeidsuke.

Når det er uttrykt, så må det også fremheves at våre ansatte er faglig dyktige og jobber godt og selvstendig. Vår hverdag er hektisk og det vi opplever er at nedbemanning og skifte i personell gjør oss sårbar, både med tanke på kontinuitet og kapasitet. Dette igjen kommer til uttrykk gjennom at vi ikke får håndtert alle saker, og befolkningen må vente, ofte over lang tid, før vi kan ta grep om deres henvendelser. For å ikke miste omdømme forsøker vi å sende forvaltningsmeldinger på dette, men i en travel hverdag kan vi dessverre glippe også her.

2022 ga oss også en del vesentlige utfordringer. Her kom på oppgaver i forbindelse med høynet beredskap i organisasjonen, og våre ansatte har bidratt på en meget god måte. Her gjelder det å bidra faglig og med støttefunksjoner innen beredskap og flomfare.

Sykefravær/nærvær: Mål er nådd for utvikling administrasjonsoppgaver, her er et fravær på grønt nivå, med 4,28%. Når det gjelder språksenter har vi et langtidsfravær som gjør at vi er på rødt nivå, med 15,36% her er kun tre ansatte slik at ved fravær blir prosenten høy. Den andre ytre tjenesten, bibliotek hadde et svært gledelig resultat med så lavt som 1,35%.

Vi jobber samtlige med å opptre som en ansvarlig tjenesteprodusent, og ønsker å tilby god service overfor innbyggerne og mener vi lykkes rimelig godt med dette. Vi har fortsatt en intern opplevelse av at vårt omdømme er bra i Kåfjordsamfunnet, selv om vi sliter kapasitetsmessig.

5.1.5 Kommunalsjefens vurdering

Det som er viktig å påpeke innledningsvis er at det er for lite tid til å jobbe strategisk med utviklingsarbeid i tjenesten. Det må struktureres bedre slik at det kan settes av tid og ressurser for lederskap og for å utvikle et bedre medarbeiderskap i avdelingen, samt løfte blikket for fremovermeldinger.

Innen vår avdelinger er vi opptatt av god økonomistyring, og føler at vi har god kontroll. Våre rammevilkår settes stadig under større press. På grunn av tidvise vakanser i stillinger har vi over år kunnet klart å drifte med overskudd. De ansatte har god holdning til økonomistyring og til å bruke budsjettet som verktøy for driften gjennom hele året. På grunn av ROBEK har

avdelinga tatt ansvar og strammet inn for å forsøke å bidra til kommunens totale økonomiske utfordringer.

Kompetanse er viktig, og med et stadig mer krevende utfordringsbilde må dette og nettverksarbeid prioriteres. I 2023 vil det være behov for kompetansepåfyll som følge av at det stadig kommer nye lovendringer og endringer i øvrige rammevilkår som ansatte har behov for å implementere i sitt daglige virke. Rekruttering er også utfordrende, og det vil nok bli vanskeligere i årene som kommer å få kvalifisert personell til små distriktskommuner. Dette fordi man ikke blir en del av en avdeling med folk som besitter samme kompetanse, man blir gjerne faglig ansvarlig og må ta hele ansvaret selv. For særlig nyutdannede kan det bli en utfordring, og ofte er det gjerne nyutdannede vi klarer å rekruttere.

Vår avdeling har behov for å være fremoverlent med tanke på å få til en god samfunnsutvikling. Her er det viktig å holde seg oppdatert på muligheter i samfunns- og næringsutviklingen, og å være på skjerpet hvis mulighetsrom skapes. Vi må ta i bruk nye modeller for kommunikasjon, og å spise denne, slik at vi opptrer som en attraktiv og moderne kommuneorganisasjon. Utvikling bør bidra til å bygge digital kompetanse.

Det oppleves fortsatt vanskelig å rekruttere på enkelte fagområder, da spesielt innenfor samisk språk og kultur, men også på mer fagspesifikke (mer tekniske) områder.. Dette gjelder for hele kommunen og ikke kun for utviklingsavdelinga. Vi må påse at vi opptrer enhetlig og ikke kommer i en situasjon hvor vi konkurrerer om arbeidskraft internt, både innen kommunen, men også mellom kommuner i regionen. Vi bør profilere Kåfjord kommune som en god arbeidsgiver og at det er en god arbeidsplass med gode utviklingsmuligheter for den enkelte.

Fortsatt er det slik at på utvikling blir ofte ansvar for det meste av kapitalbudsjettet satt. Når det er mange prosjekter her, blir det stort gap på prosesskapasitet og daglig drift og de utfordringer dette medfører. Byggherrerollen og det ansvaret påhviler kommunen som tiltakshaver i alle henseender er krevende, og det merkes i små kommuner. Dette er et forhold som må tas hensyn til ved finansiering av tiltak og prosjekt på investeringer og i økonomiplanleggingen.

5.2 Interkommunalt samarbeid

Utviklingsavdelinga jobber med faglige nettverk, for å demme opp for at man ikke har større fagmiljø innen eget ansvarsområde i kommuner på Kåfjord sin størrelse. Dette har vi fått bra til på næring. Både oppmåling og deling har vi stillinger hvor dette deles med Lyngen kommune. Samarbeidet går greit, men det kan synes som om det periodevis kan være høyt arbeidspress på fagområdene. Noe håper vi forklares ut fra at det har vært et stort etterslep, spesielt i Kåfjord kommune. Og vi håper dette bedres når etterslepet på saker blir håndtert.

I 2022 er det lagt ned grunnstein for reetablering av et interkommunalt plankontor. Dette vil komme opp å gå i 2023.

6 DRIFT

6.1 Sektorenes årsberetning

6.1.1 Politisk styring

Drift (og utvikling) fremmer saker for Utvalg for miljø, drift og utvikling og for formannskapet, hvorav noen går videre til kommunestyret.

I 2022 ble det avholdt 10 møter i utvalget (UMDU), og samlet ble det behandlet 60 politiske saker. I tillegg kommer det referatsaker.

6.1.2 Sektorens tjenestetilbud

Hovedoppgavene til driftsavdelingen er innenfor tekniske tjenester:

- Renhold, drift, tilsyn og vedlikehold/utvikling av bygg, eiendommer og uteområder
- Parker, kirkegårder, idrettsanlegg
- Miljø, forurensing, forvaltning av friluftsarealer, herunder jakt og vilt og motorferdsel
- Infrastruktur, vei, veily, havn, kaier, vann og avløp
- Isbrytertjeneste
- Beredskap, forebygging og sikkerhet
- Brann-/redningstjeneste

Driftsavdelingen omfatter kommunalteknikk, drift og vedlikehold av kommunale formålsbygg, brann og beredskap. Avdelingen yter stor grad av intern tjeneste innenfor drift av bygg (renhold, vedlikehold og vaktmestertjeneste).

Driftsavdelinga har stor grad av sin virksomhet ute i det offentlige rom, i møte med øvrige etater og i møte direkte med brukeren/bedriften/innbyggeren. På området har kommunen meget dyktige ansatte som gjør en utmerket jobb ute i møtet mellom mennesker og miljøer, og omdømmet oppleves meget godt på de aller fleste områder.

Reduksjon i bemanning og økt omfang på oppgaver er krevende, og det betyr at tjenestekvaliteten går ned. Vi merker allerede en endring i kulturen, hvor omdømmetap som følge av til dels sprengt kapasitet går på den enkelte ansattes motivasjon og arbeidstrivsel. Administrasjonen frykter at belastningen for den enkelte kan bli for høy over tid.

Driftsavdelingen yter interne tjenester innenfor drift av kommunale bygg og eiendommer. Gjennom dette har ansatte stor kontaktflate og mange møtepunkter mot kolleger og brukere på de øvrige fagområdene og kommunale sektorer. Driftspersonellet samarbeider godt med innbyggere og øvrige eksterne parter, slik som entreprenører, leverandører og øvrige virksomheter.

Vedlikeholdsoppgaver løses i all hovedsak i egenregi. Drift kjøper også inn tjenester fra eksterne leverandører, slik som vintervedlikehold på vei, vedlikehold veglys, isbryting, større renoveringer m.fl.

Driftsområdene vann og avløp, samt feiing driftes til selvkost. feiing utføres gjennom interkommunalt samarbeid med Lyngenfjord brann og redning. Innen renovasjon inngår Kåfjord kommune i et interkommunalt samarbeid gjennom Avfallsservice AS.

Brann og redningstjenesten har fra januar 2022 tilhørt Lyngenfjord Brann og redning. Samarbeidet har sine utfordringer, men det søker vi å løse fra 2023. Det er gjerne på administrativt område at samarbeidet må bli bedre med vertskommunen.

Driftsavdelinga saksbehandler saker innenfor kapittelets ansvarsområder og rapporterer politisk til hovedutvalg for drift, miljø og utvikling.

6.1.3 Sektorens økonomi

Økonomirapport sektorer 2022

Beskrivelse	Måned 1 - 12 (R)	Måned 1 - 12 (B)	Måned 1 - 12 (A)	Måned 1 - 12 (A%)
DRIFT				
Refusjon sykepenger	-522	-160	-362	-69
Andre inntekter	-14 086	-13 549	-537	-4
SUM INNTEKTER	-14 608	-13 709	-899	-6
Fast lønn	11 315	13 583	-2 268	-20
Vikarer	468	100	368	79
Vikar ved sykefravær	445	147	298	67
Vikar ved ferier	0	41	-41	0
Ekstrahjelp	45	34	11	24
Overtid	375	218	158	42
Annen lønn	1 646	1 396	249	15
SUM LØNN	14 294	15 519	-1 225	-9
Pensjon og personalforsikringer	2 994	2 093	901	30
TOTALE LØNNSUTGIFTER	17 288	17 612	-324	-2
Kjøp av varer og tjenester	19 394	17 031	2 362	12
Andre utgifter	3 543	3 089	455	13
SUM TOTALE UTGIFTER	40 225	37 732	2 493	6
RESULTAT	25 618	24 023	1 595	6

Drift viser samlet et merforbruk på vel 1,5 millioner kroner.

Sett bortsett fra posten kjøp av varer og tjenester så er det gode resultater fra driftsseksjonen. Men vi har fra administrativt hold over flere år meddelt at rammen for vintervedlikehold på veier og plasser er altfor lavt budsjettert, og at vi ikke har mulighet til å drifte dette uten rammeøkning.

Inntekter

På inntektssiden er det kommet inn ca 900 tusen mer enn budsjettert, noe som er positivt for tjenesten. Likevel er det poster hvor vi kommende år må følge mer og bedre med på , for å kvalitetssikre arbeidet og kommunens inntjeningssituasjon/potensiale. Kort kan nevnes at det er utslag på mindre inntekter fra leie av båtplasser med 176 tusen. Dette må følges opp bedre. Videre er det på vann- og avløpsgebyrer kommet inn 1,3 millioner mindre enn budsjett, som følge av forskyvning. Videre søkes det ikke som tidligere midler fra fylket til trygg skolevei, krattrydding, slik at dette må prioriteres opp eller tas ut fra våre driftsbudsjett. Men all den tid det er oppgaver vi utfører bør vi søke om denne type midler fra fylkeskommunen.

Lønn

Når det gjelder lønn har drift holdt seg innenfor budsjettet, og har et mindreforbruk på lønn på mer enn 1,2 millioner kroner. Men tas pensjons og personalforsikringer med så er det på denne posten en feil i bergneingen på vel 900 tusen. Overskudd total lønn og pensjon blir da vel 300 tusen.

Kjøp varer og tjenester/andre utgifter.

Posten for kjøp av varer og tjenester har vi gjennom store deler av året hatt et merforbruk på. Mye forklares med underbudsjettering på vintervedlikehold av veier og plasser. Posten andre utgifter er i hovedsak bestående av mva og fritak for vannavgift. Den blir derfor overskredet når kjøp av varer og tjenester har et såpass høyt merforbruk.

6.1.4 Sektorens måloppnåelse

Mål om å holde budsjett er ikke nådd. Her er det spesielt kjøp av varer og tjenester som har hatt høyt merforbruk. Det har spesielt på veivedlikeholdet vært underbudsjettert over flere år.

Sykefravær/nærvær: Her er mål ikke nådd, og vi har opplevd høyt fravær på enkelte yrkesgrupper.

Når det gjelder fravær har vi i hele kommunen et fravær på 10,7%. Ser vi isolert på drift hadde vi i 2022 et fravær på 5,2 i administrasjonen. Og ser på på ytre tjenester (renhold, vaktmester og driftsoperatører) var dette høyt, på 10,3%. Her er en meget stor del av dette langtidsfravær, hvor man ikke kan beregne at de ansatte kommer tilbake til opprinnelig stilling igjen. På brannområdet ser vi også et noe høyt fravær, på 7,1%, men dette vi bedres fremover, siden vi har fått en bedre samhandling og struktur på tjenesten.

I 2022 opplevde kommunen to store uforutsette hendelser. Den ene var reindød i Numedalen som forurenset vannverket og nedslagsfeltet for vannverket i dalen. Den andre var stor flom i Kåfjordelva i månedsskiftet juni/juli.

Begge hendelser medførte betydelig innsats fra kommunen og de ansatte har gjort en formidabel god jobb med å håndtere dette. Her har vi søkt om økonomisk drahjelp fra statsforvalteren for å kunne håndtere disse vanskelige situasjonene som har oppstått. Uten denne støtten har kommunen ikke hatt mulighet og ressurser for å kunne stå i dette. Den siste hendelsen med flom har medført store kostnader med tanke på gjenoppbygging av infrastruktur og øvrige tiltak. De akutte hendelsene har vi klart å håndtere, men de kommende vil medføre både kapasitet i organisasjonen og økonomiske muskler.

Det er på sin plass å nevne at vår administrasjon, herunder beredskapsorganisasjon og vårt driftsoperatørledd klart å håndtere dette på en solid og stødig måte. Når uforutsette hendelser oppstår vil det alltid ta ressurs fra daglig forvaltning og drift, men sikkerhet for våre innbyggere skal alltid være i fokus.

Innbyggerne gir i all hovedsak gode tilbakemeldinger på den tjeneste som leveres, og det er alltid spesielt hyggelig å høre når våre ansatte gjør en god jobb ute i samfunnet.

6.1.5 Kommunalsjefens vurdering

Drift må fremover fortsatt ha søkelys på personaloppfølging, økonomistyring, lovmessig saksbehandling og oppfølging av politiske vedtak. Det må frigjøres tid til å håndtere dette med ledelse og fremovermeldinger. Slik det er i dag blir fokus mye på oppgaveløsning

fremfor å håndtere strategiske viktige satsningsområder for avdelingen og kommuneorganisasjonen.

Det forhold at drift har vært for lavt budsjettert over flere år må tas hensyn til. Dette har pågått over flere år. Posten for vintervedlikehold må bli mer forutsigbar. Ett alternativ er å se på fastprisavtaler. Men da vil entreprenører prise inn sikkerhetsmarginer, slik at det kan oppleves mer kostnadskrevende enn dagens avtale med en del fast og en del variabel.

Vi har hatt noe utskiftning i personell. Og vi vil også fremover ha behov for rekruttering, da gjennomsnittsalderen er høy. Når det gjelder vikarer, spesielt på renholdstjenesten, ser vi imidlertid at her er utfordringer. Det har vært jobbet med å få til en samlokalisering av driftspersonell, og Trollvik driftssentral står straks ferdig. Saken har vært jobbet med over flere år, men det har tatt tid å komme frem til beslutning om lokaler, slik at man kan oppnå samordningsgevinst.

Kåfjord kommune ved drift erfarer at de rammer som tildeles avdelingen er for knappe, og burde økes med nærmere 3 millioner kroner for å dekke opp vedlikehold av bygg, vintervedlikehold av veier, samt øvrig pris og lønnsvekst. Når rammene for avdelinga er så knappe vil vi på våre formålsbygg få et større vedlikeholdsetterslep, og vi ser også at det årvisst blir et driftsunderskudd på brøyting. Manglende/begrenset vedlikehold på bygningsmasse vil på sikt føre til behov for større oppgraderinger.

Det er jobbet frem nytt interkommunalt samarbeid på brann. Det synes som om dette har fungert greit i 2022, som har vært første driftsår. På det administrative plan må her komme på plass mer systematisk arbeid og bedre strukturer. Det er jobbet fram fra kommunens side brann-ROS, og beredskapsanalyse, slik at vårt brann- og redningsvesen er riktig organisert, bemannet og utrustet. Forebyggende analyse skal gjennomføres i samarbeidsorganet.

Oppsummert så må det settes av mer ressurs til ledelsesfunksjoner, for å oppnå mer effektivisering rundt organisasjonsutvikling og medarbeiderskap, samt skape gode arenaer for kompetanseutvikling og styrke fellesskapet internt i etaten og kommunen som helhet.

6.2 Interkommunalt samarbeid

Interkommunal avfallshåndtering skjer gjennom Avfallsservice AS og det fungerer godt.

Interkommunal brannsamarbeider fra januar 2022 et samarbeid rundt Lyngenfjord Brann og redning, sammen med kommunene Lyngen og Storfjord, hvor sistnevnte kommune er vertskommune.

Til kommunestyret i Kåfjord kommune

Kopi:
Kontrollutvalget
Formannskapet
Kommunedirektøren

UAVHENGIG REVISORS BERETNING

Uttalelse om årsregnskapet

Konklusjon

Vi har revidert årsregnskap for Kåfjord kommune som viser et positivt netto driftsresultat på kr 8 926 057. Årsregnskapet består av balanse per 31. desember 2022, bevilgningsoversikter drift og investering, økonomisk oversikt drift og oversikt over samlet budsjettavvik og årsavslutningsdisposisjoner for regnskapsåret avsluttet per denne datoen og noter til årsregnskapet, herunder et sammendrag av viktige regnskapsprinsipper.

Etter vår mening

- oppfyller årsregnskapet gjeldende lovkrav, og
- gir årsregnskapet i det alt vesentlige en dekkende fremstilling av den finansielle stillingen til kommunekassen per 31. desember 2022, og av resultatet for regnskapsåret avsluttet per denne datoen i samsvar med kommunelovens regler og god kommunal regnskapskikk i Norge.

Grunnlag for konklusjonen

Vi har gjennomført revisjonen i samsvar med lov, forskrift, god kommunal revisjonsskikk i Norge og International Standards on Auditing (ISA-ene). Våre oppgaver og plikter i henhold til disse standardene er beskrevet nedenfor under *Revisors oppgaver og plikter ved revisjon av årsregnskapet*. Vi er uavhengige av kommunen i samsvar med kravene i relevante lover og forskrifter i Norge, og har overholdt våre øvrige etiske forpliktelser i samsvar med disse kravene. Innhentet revisjonsbevis er etter vår vurdering tilstrekkelig og hensiktsmessig som grunnlag for vår konklusjon.

Årsberetningen og annen øvrig informasjon

Kommunedirektøren er ansvarlig for informasjonen i årsberetningen og den øvrige informasjonen som er publisert sammen med årsregnskapet. Øvrig informasjon omfatter den lovbestemte årsberetningen og annen informasjon i kommunens årsrapport. Vår konklusjon om årsregnskapet ovenfor dekker verken informasjonen i årsberetningen eller annen øvrig informasjon.

I forbindelse med revisjonen av årsregnskapet er det vår oppgave å lese årsberetningen og annen øvrig informasjon. Formålet er å vurdere hvorvidt det foreligger vesentlig inkonsistens mellom årsberetningen, annen øvrig informasjon og årsregnskapet og den kunnskap vi har opparbeidet oss under revisjonen av årsregnskapet, eller hvorvidt informasjon i årsberetningen og annen øvrig informasjon ellers fremstår som vesentlig feil. Vi har plikt til å rapportere dersom årsberetningen eller annen øvrig informasjon fremstår som vesentlig feil. Vi har ingenting å rapportere i så henseende.

Basert på kunnskapen vi har opparbeidet oss i revisjonen, mener vi at årsberetningen

- inneholder de opplysninger som skal gis i henhold til gjeldende lovkrav og
- at opplysningene om økonomi i årsberetningen stemmer overens med årsregnskapet.

Vi henviser for øvrig til avsnittet «Uttalelse om redegjørelse for vesentlige budsjettavvik» under uttalelse om øvrige lovmessige krav.

Kommunedirektørens ansvar for årsregnskapet

Kommunedirektøren er ansvarlig for å utarbeide årsregnskapet og for at det gir en dekkende fremstilling i samsvar med kommunelovens bestemmelser og god kommunal regnskapsskikk i Norge. Kommunedirektøren er også ansvarlig for slik intern kontroll som vedkommende finner nødvendig for å kunne utarbeide et årsregnskap som ikke inneholder vesentlig feilinformasjon, verken som følge av misligheter eller utilsiktede feil.

Revisors oppgaver og plikter ved revisjonen av årsregnskapet

Vårt mål med revisjonen er å oppnå betryggende sikkerhet for at årsregnskapet som helhet ikke inneholder vesentlig feilinformasjon, verken som følge av misligheter eller utilsiktede feil, og å avgi en revisjonsberetning som inneholder vår konklusjon. Betryggende sikkerhet er en høy grad av sikkerhet, men ingen garanti for at en revisjon utført i samsvar med ISA-ene, alltid vil avdekke vesentlig feilinformasjon som eksisterer. Feilinformasjon kan oppstå som følge av misligheter eller utilsiktede feil. Feilinformasjon er å anse som vesentlig dersom den enkeltvis eller samlet med rimelighet kan forventes å påvirke de økonomiske beslutningene som brukerne foretar på grunnlag av årsregnskapet.

For videre beskrivelse av revisors oppgaver ved revisjonen av årsregnskapet vises det til:

www.nkrf.no/revisjonsberetninger - revisjonsberetning nr. 1

Uttalelse om øvrige lovmessige krav

Konklusjon om registrering og dokumentasjon

Basert på vår revisjon av årsregnskapet som beskrevet ovenfor, og kontrollhandlinger vi har funnet nødvendig i henhold til internasjonal standard for attestasjonsoppdrag (ISAE) 3000 «Attestasjonsoppdrag som ikke er revisjon eller forenklet revisorkontroll av historisk finansiell informasjon», mener vi at ledelsen har oppfylt sin plikt til å sørge for ordentlig og oversiktlig registrering og dokumentasjon av kommunens regnskapsopplysninger i samsvar med lov og god bokføringskikk i Norge.

Uttalelse om redegjørelse for vesentlige budsjettavvik

Vi har utført et attestasjonsoppdrag som skal gi moderat sikkerhet, i forbindelse med Kåfjord kommunes redegjørelse for vesentlige budsjettavvik, enten det skyldes beløpsmessige avvik eller avvik fra kommunestyrets premisser for bruken av bevilgningene.

Konklusjon

Basert på de utførte handlingene og innhentede bevis er vi ikke blitt kjent med forhold som gir grunn til å tro at årsberetningen ikke gir dekkende opplysninger om vesentlige budsjettavvik.

For videre beskrivelse av kommunedirektørens ansvar og revisors oppgaver ved uttalelse om redegjørelse for vesentlige budsjettavvik vises det til:

www.nkrf.no/revisjonsberetninger – revisjonsberetning nr. 1

Tromsø, 17.04.23

Doris Gressmyr
Oppdragsansvarlig revisor



KÅFJORD KOMMUNE

KONTROLLUTVALGET

Til
Kommunestyret i Kåfjord kommune

KONTROLLUTVALGETS UTTALELSE OM KÅFJORD KOMMUNES ÅRSBERETNING OG ÅRSREGNSKAP FOR 2022

Kontrollutvalget har i møte 25.05.2023 behandlet Kåfjord kommunes årsregnskap for 2022.

Grunnlaget for behandlingen har vært det avlagte årsregnskapet, årsberetningen og revisjonsberetningen datert 17.04.2023. I tillegg har revisor supplert kontrollutvalget med muntlig informasjon om aktuelle problemstillinger.

Kontrollutvalget har merket seg at Kåfjord kommunes regnskap for 2022 viser et netto driftsresultat på kroner kr 8 926 057.

I årsberetningen er kommunens resultat og økonomiske resultat beskrevet nærmere.

Kun ett av kommunens måltall er tilfredsstilt (netto driftsresultat), mens måltallene for disposisjonsfond og lånegjeld ikke er oppfylt. Kontrollutvalget merker seg imidlertid at kommunen har vært i stand til å dekke inn tidligere års merforbruk og vil være ute av ROBEK f.o.m. juni 2023.

Revisjonsberetningen er avgitt med positiv konklusjon om årsregnskapet og om øvrige lovmessige krav.

Kontrollutvalget er ikke kjent med andre forhold, fremkommet i dialog med revisor eller på annen måte, som kan ha betydning for utvalgets uttalelse.

Gjennom rapporteringer fra revisor har ikke kontrollutvalget blitt gjort oppmerksom på forhold som skal tilsi at revisjonen ikke har blitt utført på en betryggende måte.

Kontrollutvalget anbefaler at kommunestyret godkjenner Kåfjord kommunes årsregnskap og årsberetning for 2022.

Olderdalen, den 25. mai 2022

Willy Hestdal
Nestleder i kontrollutvalget

Gjenpart: Formannskapet



Utvalg: Kontrollutvalget i Kåfjord kommune	Saksnummer: 12/2023	Møtedato: 25.05.2023	Saksbehandler: Audun Haugan
---	-------------------------------	--------------------------------	---------------------------------------

GJENNOMGANG AV FORMANNSKAPS-/UTVALGSSAKER

Innstilling til vedtak:

Saken fremmes med åpen innstilling

Saken gjelder:

Vedlegg til saken:

A: Trykte vedlegg:

Saklister formannskap: 17.03, 11.04 og 03.05.2023
Saklister administrasjonsutvalget: 17.03 og 11.04.2023
Saklister arbeidsmiljøutvalget:
Saklister barnas kommunestyre: 16.05.2023
Saklister kommunalt råd for eldre:
Saklister kommunalt råd for pers. med funksjonsnedsettelse: 08.03.2023
Saklister kvenpolitisk utvalg: 21.02.2023
Saklister næringsstyret: 17.03, 11.04 og 03.05.2023
Sakliste samepolitisk utvalg: 20.03.2023
Sakliste ungdomsrådet: 29.03 og 17.04.2023
Saklister miljø, drift og utvikling: 12.05.2023
Sakliste oppvekst og omsorg: 20.04.2023

Saksutredning:

Kontrollutvalget gjennomgår sakslistene for eventuelle saker av interesse for utvalget.

Tromsø, den 15. mai 2023

Audun Haugan
seniorrådgiver



Gohččun innkalling

Lávdegoddi Utvalg:	Formannskapet
Čoahkkananbáiki Møtested:	Formannskapssalen
Beaivi Dato:	17.03.2023
Áigi Tid:	Kl. 10:00 - 15:00

Jus it sáhte boahit, fertet jođánepmosit diedihit dán telefuvdnii: 777 19200, sáhtát maiddái sáddet SMS:a.

Várrelahtut oassálastet čohkkimis go gohččojuvvojit.

Eventuelt gyldig forfall må meldes snarest på tlf.: 77 71 92 00 eller svare pr. SMS.

Varerepresentanter møter etter nærmere beskjed.

Dálusvákki Olderdalen, 13.03.2023

Bernt Eirik Isaksen Lyngstad
Sátnejođiheadji / Ordfører / Sananjohtaaja

Greta Larsen
Formannskapssekretær

Áššelistu Sakliste

	Áššenr. Sak nr.	Áššenamahus Sakstittel
PS	34/23	Samlesak for delegasjonssaker
DS	08/23	Klimasats - Søknad om støtte til klimasatsing i kommunene i 2023
PS	35/23	Samlesak for referatsaker
RS	04/23	Tilskuddsbrev - Basis- og betjeningsdel 2023
RS	05/23	Tilskuddsbrev - Språkutviklingstilskudd 2023
RS	07/23	Referat fra eiermøte Campus Nord-Troms 03.03.2023
RS	08/23	Bedriftsorientering om behov for areal til tareproduksjon - Lyngen Seaweed AS
RS	09/23	Vedtak om bom - Guolasjåkka kraftverk - Miljøtilsyn - Kåfjord kommune, Troms - Eier: Troms Kraft Produksjon AS
PS	36/23	Vedtaksoppfølging - Formannskapet - pr. mars 2023
PS	37/23	Korrigerings av endelig vedtak i sak i Kåfjord formannskap 15/23: Skrivemåten av kvensk navn på grenda Storsletta - Stuurajalga - Stuurslettii - Isokenttä
PS	38/23	Planprogram Storhaugveien - varsel om oppstart
PS	39/23	Dispensasjonssøknad Gnr/Bnr 6/180
PS	40/23	Samarbeid med kommunen - Markering av kvenfolkets dag 16.mars
PS	41/23	Anders Ole Hauglid - Oppmerksomhet for kulturell innsats
PS	42/23	Etablering av Kvensk språksenter - Forprosjekt
PS	43/23	Kvernstein - kvenhistorisk minne
PS	44/23	Prosjektskisse Bygdetun i Birtavarre
PS	45/23	Kommunalt oppgavefellesskap om beredskap mot akutt forurensing i Midt- og Nord-Troms, heretter kalt "IUA Midt- og Nord-Troms"



Lassegohččun tilleggsinnkalling

Lávdegoddi Utvalg:	Formannskapet
Čoahkkananbáiki Møtested:	Formannskapssalen
Beaivi Dato:	17.03.2023
Áigi Tid:	Kl. 10:00 - 15:00

Jus it sáhte boahit, fertet jođánepmosit dieđihit dán telefuvdnii: 777 19200, sáhtát maiddái sáddet SMS:a.

Várrelahtut oassálastet čohkkimis go gohččojuvvojit.

Eventuelt gyldig forfall må meldes snarest på tlf.: 77 71 92 00 eller svare pr. SMS.

Varerepresentanter møter etter nærmere beskjed.

Dálusvákki Olderdalen, 13.03.2023

Bernt Eirik Isaksen Lyngstad
Sátnejođiheadji / Ordfører / Sananjohtaaja

Greta Larsen
Formannskapssekretær

Áššelistu Sakliste

	Áššenr. Sak nr.	Áššenamahus Sakstittel
PS	46/23	Klagenemd for klagesaker tilknyttet Avfallsservice AS



Gohččun innkalling

Lávdegoddi Utvalg:	Formannskapet
Čoahkkananbáiki Møtested:	Kommunestyresalen
Beivi Dato:	11.04.2023
Áigi Tid:	Kl. 10:00 - 14:00

Jus it sáhte boahit, fertet jođánepmosit dieđihit dán telefuvdnii: 777 19200, sáhtát maddái sáddet SMS:a.

Várrelahtut oassálastet čohkkimis go gohččojuvvojit.

Eventuelt gyldig forfall må meldes snarest på tlf.: 77 71 92 00 eller svare pr. SMS.

Varerepresentanter møter etter nærmere beskjed.

Campus NT ca kl.11.00. –

Trygg trafikk møter ca. kl.12.00. Kommunalsjefer møter samtidig.

Dálusvákki Olderdalen, 04.04.2023

Bernt Eirik Isaksen Lyngstad
Sátnejodiheddji / Ordfører / Sananjohtaaja

Greta Larsen
Formannskapssekretær

Áššelistu Sakliste

	Áššenr. Sak nr.	Áššenamahus Sakstittel
PS	47/23	Samlesak for delegasjonssaker
DS	11/23	Ferdigattest
DS	12/23	Tillatelse til tiltak
DS	13/23	Svar på søknad om ambulerende bevilling
PS	48/23	Samlesak for referatsaker
RS	11/23	Innkalling til styremøte Nord-Tromsrådet 27.03.23
RS	12/23	Vedr. ønske om kjøp/leie av tomt 7/92
PS	49/23	Vedtaksoppfølging - Formannskapet - pr. april 2023
PS	50/23	Søknad om støtte til Spinnvill Rokkefestival 2023
PS	51/23	Endelig vedtak: Skrivemåten på grender i Djupvik og Nordmannvik: Hammarvika - Veahčir, Engnes - Láđđonjárga og Isakjorda
PS	52/23	Søknad om kommunal overtakelse av Nommedalen vannverk
PS	53/23	Dispensasjon kontorer til boligformål
PS	54/23	Utvide næringsareal ved Gambukta 18 - Lyngsskjellan Arne Samuelson



Gohččun innkalling

Lávdegoddi Utvalg:	Formannskapet
Čoahkkananbáiki Møtested:	Formannskapssalen
Beaivi Dato:	03.05.2023
Áigi Tid:	Kl. 10:00 - 14:00

Jus it sáhte boahit, fertet jođánepmosit dieđihit dán telefuvdnii: 777 19200, sáhtát maiddái sáddet SMS:a.

Várrelahtut oassálastet čohkkimis go gohččojuvvojit.

Eventuelt gyldig forfall må meldes snarest på tlf.: 77 71 92 00 eller svare pr. SMS.

Varerepresentanter møter etter nærmere beskjed.

Dálusvákki Olderdalen, 26.04.2023

Bernt Eirik Isaksen Lyngstad
Sátnejođiheadji / Ordfører / Sananjohtaaja

Greta Larsen
Formannskapssekretær

Áššelistu Sakliste

	Áššenr. Sak nr.	Áššenamahus Sakstittel
PS	55/23	Samlesak for delegasjonssaker
DS	15/23	Tillatelse til tiltak
DS	16/23	Igangsettingstillatelse
PS	56/23	Samlesak for referatsaker
RS	13/23	Kvittering på innsendt høringsvar på Kåfjord Kommune
PS	57/23	Vedtaksoppfølging Formannskapet april 2023
PS	58/23	Orienteringssak: Oppdatert rapport om helsetilstanden i Kåfjords befolkning
PS	59/23	Avtale om kostnadsdeling ved planarbeid
PS	60/23	Justeringer av økonomireglementet
PS	61/23	Kjøp av aksjer i Ymber AS
PS	62/23	Opptak av ytterligere startlån fra Husbanken for videreutlån



Lassegohččun tilleggsinnkalling

Lávdegoddi Utvalg:	Formannskapet
Čoahkkananbáiki Møtested:	Formannskapssalen
Beaivi Dato:	03.05.2023
Áigi Tid:	Kl. 10:00 - 14:00

Jus it sáhte boahit, fertet jođánepmosit dieđihit dán telefuvdnii: 777 19200, sáhtát maiddái sáddet SMS:a.

Várrelahtut oassálastet čohkkimis go gohččojuvvojit.

Eventuelt gyldig forfall må meldes snarest på tlf.: 77 71 92 00 eller svare pr. SMS.

Varerepresentanter møter etter nærmere beskjed.

Dálusvákki Olderdalen, 28.04.2023

Bernt Eirik Isaksen Lyngstad
Sátnejođiheadji / Ordfører / Sananjohtaaja

Greta Larsen
Formannskapssekretær

Áššelistu Sakliste

	Áššenr. Sak nr.	Áššenamahus Sakstittel
PS	55/23	Samlesak for delegasjonssaker
DS	17/23	Tillatelse til tiltak
PS	56/23	Samlesak for referatsaker
RS	14/23	Flom i Kåfjordelva - Supplerende kommentarer fra Kåfjord kommune til rapport fra TKP datert 18.04.23
PS	63/23	Ungbo AS - søknad om utvidet garanti
PS	64/23	Oppstart av reguleringsplanarbeid - Løkvollstranda Camping



Gohččun innkalling

Lávdegoddi Utvalg:	Administrasjonsutvalget
Čoahkkananbáiki Møtested:	Kommunestyresalen, Kåfjord Rådhus
Beaivi Dato:	11.04.2023
Áigi Tid:	Kl. 10:00 - 11:00

Jus it sáhte boahit, fertet jođánepmosit dieđihit dán telefuvdnii: 777 19200, sáhtát maiddái sáddet SMS:a.

Várrelahtut oassálastet čohkkimis go gohččojuvvojit.

Eventuelt gyldig forfall må meldes snarest på tlf.: 77 71 92 00 eller svare pr. SMS.

Varerepresentanter møter etter nærmere beskjed.

Dálusvákki Olderdalen, 04.04.2023

Bernt Eirik Isaksen Lyngstad
Ordfører

Cecilie Dyrnes Vangen
Čállli Sekretær

Áššelistu Sakliste

	Áššenr. Sak nr.	Áššenamahus Sakstittel
PS	04/23	Kommunal Miljøpolicy
PS	05/23	Kommunal reisepolicy
PS	06/23	Retningslinjer for bruk av gjenbruksartikler ved matsservering på rådhuset



Gohččun innkalling

Lávdegoddi Utvalg:	Administrasjonsutvalget
Čoahkkananbáiki Møtested:	Formannskapssalen
Beivi Dato:	17.03.2023
Áigi Tid:	Kl. 10:00 - 15:00

Jus it sáhte boahit, fertet jođánepmosit dieđihit dán telefuvdnii: 777 19200, sáhtát maiddái sáddet SMS:a.

Várrelahtut oassálastet čohkkimis go gohččojuvvojit.

Eventuelt gyldig forfall må meldes snarest på tlf.: 77 71 92 00 eller svare pr. SMS.

Varerepresentanter møter etter nærmere beskjed.

Dálusvákki Olderdalen, 09.03.2023

Bernt Eirik Isaksen Lyngstad
Ordfører

Greta Larsen
Formannskapssekretær

Áššelistu Sakliste

	Áššenr. Sak nr.	Áššenamahus Sakstittel
PS	01/23	Samlesak for delegasjonssaker
PS	02/23	Tiltaket Fysak - forebygging av sykefravær



Gohččun innkalling

Lávdegoddi Utvalg:	Barnas kommunestyre
Čoahkkananbáiki Møtested:	Kommunestyresalen
Beaivi Dato:	16.05.2023
Áigi Tid:	Kl. 09:00 - 12:00

Jus it sáhte boahit, fertet jođánepmosit dieđihit dán telefuvdnii: 777 19200, sáhtát maiddái sáddet SMS:a.

Várrelahtut oassálastet čohkkimis go gohččojuvvojit.

Eventuelt gyldig forfall må meldes snarest på tlf.: 77 71 92 00 eller svare pr. SMS.

Varerepresentanter møter etter nærmere beskjed.

Dálusvákki Olderdalen, 09.05.2023

Bernt Eirik Isaksen Lyngstad
Sátnejođiheadji / Ordfører / Sananjohtaaja

Kristin Vatnelid Johansen
Suohkana bajásšaddanjođiheadji
Kommunalsjef oppvekst

Áššelistu Sakliste

	Áššenr. Sak nr.	Áššenamahus Sakstittel
PS	01/23	Det nye området etter at barnehagen ble revet
PS	02/23	LAN for mellomtrinnet
PS	03/23	Utearealet i skolegården ved Olderdalen skole
PS	04/23	Innkjøp av båt
PS	05/23	Elevenes psykososiale miljø
PS	06/23	IT-utstyr som hjelpemiddel ved en mer praktisk skole
PS	07/23	Kino på ungdomsklubben
PS	08/23	Sikkerhetsnett, ballbingen i Birtavarre
PS	09/23	Oppgradering av ballbingen - Etterlyser utvikling i saken
PS	10/23	Utbedre ventilasjons- og varmeopplegg på hele skolen - Etterlyser utvikling i saken



Gohččun innkalling

Lávdegoddi Utvalg:	Kommunalt råd for personer med funksjonsnedsettelse
Čoahkkananbáiki Møtested:	Formannskapssalen
Beaivi Dato:	08.03.2023
Áigi Tid:	Kl. 10:00

Jus it sáhte boahit, fertet jođánepmosit dieđihit dán telefuvdnii: 777 19200, sáhtát maiddái sáddet SMS:a.

Várrelahtut oassálastet čohkkimis go gohččojuvvojit.

Eventuelt gyldig forfall må meldes snarest på tlf.: 77 71 92 00 eller svare pr. SMS.

Varerepresentanter møter etter nærmere beskjed.

Dálusvákki Olderdalen, 27.02.2023

Hermund Dalvik (s)

Ina Engvoll (s) e.f.
Čállli Sekretær

Áššelistu Sakliste

	Áššenr. Sak nr.	Áššenamahus Sakstittel
PS	01/23	Samlesak for referatsaker
RS	08/22	Rapport av en kartleggingsundersøkelse av kommunale og fylkeskommunale råd for personer med funksjonsnedsettelse
RS	09/22	Bortfall av investeringstilskudd for omsorgsboliger for 2023
RS	02/23	Endringer for ledsagerbevis - nedre aldersgrense
RS	03/23	Valgperioden for kommunale råd for mennesker med funksjonsnedsettelse
PS	02/23	Møteplan for år 2023
PS	03/23	Tilgjengelighet for innbyggere i stemmekretsenes lokaler og forhåndsstemmemottaket



Gohččun innkalling

Lávdegoddi Utvalg:	Kvenpolitisk utvalg
Čoahkkananbáiki Møtested:	Kommunestyresalen, Rådhuset
Beaivi Dato:	21.02.2023
Áigi Tid:	Kl. 10:00 - 13:00

Jus it sáhte boahit, fertet jođánepmosit dieđihit dán telefuvdnii: 777 19200, sáhtát maiddái sáddet SMS:a.

Várrelahtut oassálastet čohkkimis go gohččojuvvojit.

Eventuelt gyldig forfall må meldes snarest på tlf.: 77 71 92 00 eller svare pr. SMS.

Varerepresentanter møter etter nærmere beskjed.

Dálusvákki Olderdalen, 14.02.2023

Elling Vatne
leder

Inger Marie Åsli
språkkonsulent

Áššelistu Sakliste

	Áššenr. Sak nr.	Áššenamahus Sakstittel
PS	02/23	Samlesak for referatsaker
RS	09/22	Referat fra oppstartsmøte Mulighetsstudie
RS	10/22	Særutskrift: Kvensk språksenter i Kåfjord
RS	01/23	Vedtak: Flagging ved Kåfjord kirke
PS	03/23	Prosjektskisse Bygdetun i Birtavarre
PS	04/23	Anders Ole Hauglid - Oppmerksomhet for kulturell innsats
PS	05/23	Etablering av Kvensk språksenter - Forprosjekt
PS	06/23	Kvernstein - kvenhistorisk minne
PS	07/23	Samarbeid med kommunen - Markering av kvenfolkets dag 16.mars



Gohččun innkalling

Lávdegoddi Utvalg:	Næringsstyret
Čoahkkananbáiki Møtested:	Formannskapssalen
Beivi Dato:	03.05.2023
Áigi Tid:	Kl. 10:00 - 15:00

Jus it sáhte boahit, fertet jođánepmosit dieđihit dán telefuvdnii: 777 19200, sáhtát maddái sáddet SMS:a.

Várrelahtut oassálastet čohkkimis go gohččojuvvojit.

Eventuelt gyldig forfall må meldes snarest på tlf.: 77 71 92 00 eller svare pr. SMS.

Varerepresentanter møter etter nærmere beskjed.

Dálusvákki Olderdalen, 26.04.2023

Bernt Eirik Isaksen Lyngstad
Sátnejođiheadji / Ordfører / Sananjohtaaja

Ann Karin Pedersen
Čállu sekretær

Áššelistu Sakliste

	Áššenr. Sak nr.	Áššenamahus Sakstittel
PS	12/23	Samlesak for delegasjonssaker
DS	09/23	Behandling konsesjon for erverv av fast eiendom 5426-30/127
DS	08/23	Behandling søknad om konsesjon for erverv av eiendom gnr. 29 bnr. 8
PS	14/23	16/4 - Deling av grunneiendom til 3 bolig- og fritidstomter



Áššeárvalus Saksframlegg

Áššenr. Saksnr.	Lávdegoddi Utvalg	Beaivi Møtedato
12/23	Næringsstyret	03.05.2023

Samlesak for delegasjonssaker

Suohkandirektøra evttohus Kommunedirektørens innstilling:
Kommunedirektørens innstilling tatt til orientering.

Ášši duogáš Bakgrunn for saken:

Liste over delegerte saker:

Vuollásaš šssit Underliggende saker

Áššenr. Saksnr.	Áššenamahus Tittel
09/23	Behandling konsesjon for erverv av fast eiendom 5426-30/127
08/23	Behandling søknad om konsesjon for erverv av eiendom gnr. 29 bnr. 8



Gáivuona suohkan
Kåfjord kommune
Kaivuonon komuuni

Arkiivačoavdda GBNR-30/127
Arkivkode:
JournalpostID: 23/2910
Àššemeannudeaddji Birger Olsen
Saksbehandler:
Beaivi Dato: 12.04.2023

Áššeárvalus Saksframlegg

Áššenr. Saksnr.	Lávdegoddi Utvalg	Beaivi Møtedato
09/23	Næringsstyret	03.05.2023

Behandling konsesjon for erverv av fast eiendom 5426-30/127

Suohkandirektøra evttohus Kommunedirektørens innstilling:

Ášši duogáš Bakgrunn for saken:



Gáivuona suohkan
Kåfjord kommune
Kaivuonon komuuni

Arkiivačoavdda GBNR-29/8
Arkivkode:
JournalpostID: 23/2839
Àššemeannudeaddji Birger Olsen
Saksbehandler:
Beaivi Dato: 04.04.2023

Áššeárvalus Saksframlegg

Áššenr. Saksnr.	Lávdegoddi Utvalg	Beaivi Møtedato
08/23	Næringsstyret	03.05.2023

Behandling søknad om konsesjon for erverv av eiendom gnr. 29 bnr. 8

Suohkandirektøra evttohus Kommunedirektørens innstilling:

Ášši duogáš Bakgrunn for saken:

Mildosat Vedlegg:
Gårdskart 29.8



Áššeárvalus Saksframlegg

Áššnr. Saksnr.	Lávdegoddi Utvalg	Beaivi Møtedato
14/23	Næringsstyret	03.05.2023

16/4 - Deling av grunneiendom til 3 bolig- og fritidstomter Per-Ole Myrvoll

Suohkandirektøra evttohus Kommunedirektørens innstilling:
Innvilger dispensasjon 19-2

Ášši duogáš Bakgrunn for saken:
Per-Ole Myrvoll søker om fradeling til 3 bolig- og fritidstomter

Saksopplysninger
Ligger i Trollvik, 16/4

Mildosat Vedlegg:
vedlegg1.png
Rekvisisjon av oppmålingsforretning_deling av eiendom
kart NVE



Gohččun innkalling

Lávdegoddi Utvalg:	Næringsstyret
Čoahkkananbáiki Møtested:	Kommunestyresalen
Beivi Dato:	11.04.2023
Áigi Tid:	Kl. 10:00 - 14:00

Jus it sáhte boahit, fertet jođánepmosit dieđihit dán telefuvdnii: 777 19200, sáhtát maddái sáddet SMS:a.

Várrelahtut oassálastet čohkkimis go gohččojuvvojit.

Eventuelt gyldig forfall må meldes snarest på tlf.: 77 71 92 00 eller svare pr. SMS.

Varerepresentanter møter etter nærmere beskjed.

Dálusvákki Olderdalen, 04.04.2023

Bernt Eirik Isaksen Lyngstad
Sátnejođiheadji / Ordfører / Sananjohtaaja

Ann Karin Pedersen
Čállli sekretær

Áššelistu Sakliste

	Áššenr. Sak nr.	Áššenamahus Sakstittel
PS	10/23	Samlesak for delegasjonssaker
DS	06/23	1/21 - fradeling tilleggsareal til 1/90. Ref: 22-021879REN-JNTR
DS	07/23	Søknad om utviklingstilskudd - Løvli Naturull AS
PS	12/23	Søknad om investeringstilskudd - Kåfjord Taxi AS



Gohččun innkalling

Lávdegoddi Utvalg:	Næringsstyret
Čoahkkananbáiki Møtested:	Formannskapssalen
Beaivi Dato:	17.03.2023
Áigi Tid:	Kl. 10:00 - 16:00

Jus it sáhte boahit, fertet jođánepmosit diedihit dán telefuvdnii: 777 19200, sáhtát maiddái sáddet SMS:a.

Várrelahtut oassálastet čohkkimis go gohččojuvvojit.

Eventuelt gyldig forfall må meldes snarest på tlf.: 77 71 92 00 eller svare pr. SMS.

Varerepresentanter møter etter nærmere beskjed.

Dálusvákki Olderdalen, 09.03.2023

Bernt Eirik Isaksen Lyngstad
Sátnejođiheadji / Ordfører / Sananjohtaaja

Ann Karin Pedersen
Čálli sekretær

Áššelistu Sakliste

	Áššenr. Sak nr.	Áššenamahus Sakstittel
PS	06/23	Samlesak for delegasjonssaker
DS	02/23	Behandling søknad om konsesjon på erverv av fast eiendom 5426-30/127
DS	03/23	Behandling søknad om konsesjon ved erverv av fast eiendom 5426-20/78
DS	04/23	Innløsning av festegrunn gnr./bnr./fnr. 39/1/1
DS	05/23	9/15 - Fradeling grunneiendom
PS	07/23	Samlesak for referatsaker
RS	02/23	Orientering om prosjektet Regional bærekraftig næringsplan
RS	03/23	Status næringsfond 2023 - første kvartal
PS	08/23	Interkommunalt prosjekt knyttet til utmarksparkering - økte kostander for Visit Lyngfjord
PS	09/23	Interkommunalt skiltprosjekt - økte kostander for Visit Lyngfjord



Gohččun innkalling

Lávdegoddi Utvalg:	Samepolitisk utvalg
Čoahkkananbáiki Møtested:	Formannskapssalen
Beaivi Dato:	20.03.2023
Áigi Tid:	Kl. 10:00 - 14:00

Jus it sáhte boahit, fertet jođánepmosit dieđihit dán telefuvdnii: 777 19200, sáhtát maiddái sáddet SMS:a.

Várrelahtut oassálastet čohkkimis go gohččojuvvojit.

Eventuelt gyldig forfall må meldes snarest på tlf.: 77 71 92 00 eller svare pr. SMS.

Varerepresentanter møter etter nærmere beskjed.

Dálusvákki Olderdalen, 13.03.2023

Asgeir Fagerli Langberg
Leder

Greta Larsen
Formannskapssekretær

Áššelistu Sakliste

	Áššenr. Sak nr.	Áššenamahus Sakstittel
PS	01/23	Samlesak for referatsaker
RS	19/22	Rapport etter teaterforestilling Muohtaoabbá
RS	20/22	Utbetalingsanmodning tilskudd Verdensdagen for Psykiskhelse
RS	21/22	Moahtaoabbá - Rapport
RS	22/22	Rapport 2022 11225 - Direkte tilskudd - Basis- og betjeningsdel
RS	23/22	Rapport 2022, 11590 - Direkte tilskudd - Språkutviklingstilskudd
RS	24/22	Søknad om godkjenning til omdisponering av midler - tospråklighetsmidlenes språkutviklingstiltak
RS	01/23	Vedtak: Flagging ved Kåfjord kirke
RS	02/23	Tilskuddsbrev - Basis- og betjeningsdel 2023
RS	03/23	Tilskuddsbrev - Språkutviklingstilskudd 2023
RS	04/23	Søknad om å avsette midler på fond - tospråklighetsmidlenes språkutviklingstiltak
RS	05/23	Svar: Godkjenning av omdisponering og fondsavsetning - Manndalen skole
PS	02/23	Samlesak for delegasjonssaker
DS	03/22	Svar: Søknad om støtte til dekning av utgifter i forbindelse med forestillingen Muohtaoabbá
DS	04/22	Svar: Søknad om støtte til dekning av utgifter i forbindelse med forestillingen Muohtaoabbá
PS	03/23	Davvi álbmogiid guovddáš / Senter for nordlige folk: Søknad om støtte til gjennomføring av samenes nasjonaldag og samisk uke 2023
PS	04/23	Davvi álbmogiid guovddáš / Senter for nordlige folk: Søknad om støtte til utstillingsåpning - "Den samiske halvtimen" av Ramona Salo
PS	05/23	Kåfjord kommunes stipendordninger i samisk språk - gjennomgang og revidering
PS	06/23	Tilskudd - Giellasiida 2024
PS	07/23	Virksomhetsplan - Giellasiida våren 2023
PS	08/23	Budsjettregulering - tospråklighetsmidlenes basis- og betjeningsdel ansvar 4360, mars 2023
PS	09/23	Tospråklighetsmidlenes aktivitetsplan 2024
PS	10/23	Endelig vedtak: Skrivemåten på grender i Djupvik og Nordmannvik: Hammarvika - Veahčir, Engnes - Láđđonjárga og Isakjorda

Referatsaker til Samepolitisk utvalg 20.mars 2023

- **Rapport fra Olderdalen skole - teaterforestilling Muohtaoabbá:** I delegert sak 03/22 ble det bevilget inntil kr. 2 000 til å dekke kjøre- og billett-kostander i forbindelse med teaterforestillingen Muohtaoabbá på Senter for nordlige folk for 3 elever ved Olderdalen skole.
- **Rapport fra Senter for nordlige folk – Verdensdagen psykisk helse:** I sak 31/22 bevilget SPU inntil kr. 35 650 til markering av Verdensdagen for psykisk helse i Kåfjord. Markeringen var på Senter for nordlige folk 10. oktober 2022.
- **Rapport fra Manndalen skole - teaterforestilling Muohtaoabbá:** I sak 30/22 bevilget SPU inntil kr. 6 450 til Manndalen skole for dekning av billett-kostander i forbindelse med teaterforestillingen Muohtaoabbá på Senter for nordlige folk.



Gohččun innkalling

Lávdegoddi Utvalg:	Ungdomsråd
Čoahkkananbáiki Møtested:	Senter for nordlige folk
Beivi Dato:	17.04.2023
Áigi Tid:	Kl. 10:30 - 13:00

Jus it sáhte boahit, fertet jođánepmosit dieđihit dán telefuvdnii: 777 19200, sáhtát maddái sáddet SMS:a.

Várrelahtut oassálastet čohkkimis go gohččojuvvojit.

Eventuelt gyldig forfall må meldes snarest på tlf.: 77 71 92 00 eller svare pr. SMS.

Varerepresentanter møter etter nærmere beskjed.

Ungdomsrådet innkalles til et møte med Ekstremismekommisjonen på Senter for Nordlige folk i Mandalen Mandag 17.4.23 kl 10.30-12.45

Dálusvákki Olderdalen, 13.04.2023

Karstein Marthinsen

Britt Pedersen
Doaibmi kulturkonsuleanta Fungerende
kulturkonsulent

Áššelistu Sakliste



Gohččun innkalling

Lávdegoddi Utvalg:	Utvalg for miljø, drift og utvikling
Čoahkkananbáiki Møtested:	Formannskapssalen
Beivi Dato:	12.05.2023
Áigi Tid:	Kl. 09:00

Jus it sáhte boahit, fertet jođánepmosit diedihit dán telefuvdnie: 777 19200, sáhtát maiddái sáddet SMS:a.

Várrelahtut oassálastet čohkkimis go gohččojuvvojit.

Eventuelt gyldig forfall må meldes snarest på tlf.: 77 71 92 00 eller svare pr. SMS.

Varerepresentanter møter etter nærmere beskjed.

Dálusvákki Olderdalen, 05.05.2023

Nils O. Larsen
leder

Ina Engvoll
Čállli Sekretær

Áššelistu Sakliste

	Áššenr. Sak nr.	Áššenamahus Sakstittel
		Politiske saker:
PS	16/23	Orientering til UMDU april 2023
PS	17/23	Orienteringssak - opprydding etter flom Kåfjordelva
PS	18/23	Tillatelse til å motta skip i internasjonal fart - NODJU-00XX - Djupvik Industrikai
PS	19/23	Budsjettrundskrivet 2024-2027 - innspill til budsjett



Gohččun innkalling

Lávdegoddi Utvalg:	Utvalg for oppvekst og omsorg
Čoahkkananbáiki Møtested:	Rådhuset Kommunestyresal
Beivi Dato:	20.04.2023
Áigi Tid:	Kl. 10:00 - 14:00

Jus it sáhte boahit, fertet jođánepmosit dieđihit dán telefuvdnii: 777 19200, sáhtát maiddái sáddet SMS:a.

Várrelahtut oassálastet čohkkimis go gohččojuvvojit.

Eventuelt gyldig forfall må meldes snarest på tlf.: 77 71 92 00 eller svare pr. SMS.

Varerepresentanter møter etter nærmere beskjed.

Orienteringssaker Helse- og Omsorg - Orienteringssaker Oppvekst

Dálusvákki Olderdalen, 13.04.2023

Lisa K. Mo
Leder

Ann Karin Pedersen
Čállli sekretær

Áššelistu Sakliste

	Áššenr. Sak nr.	Áššenamahus Sakstittel
PS	01/23	Samlesak for referatsaker
RS	06/23	Forslag til ny opplæringslov er lagt frem for behandling i Stortinget
RS	07/23	Forsøk om vurdering i orden og oppførsel uten karakter - frist: 25.5.23
RS	08/23	Invitasjon til å foreslå kandidater til nytt foreldreutvalg for barnehager og nytt foreldreutvalg for grunnopplæringen 2024 - 2027
PS	02/23	Orientering fra prosjektleder barn og unge
PS	03/23	Tilstandsrapport barneverntjenesten 2022
PS	04/23	Tilstandsrapport grunnskolen i Kåfjord 2023



Gohččun innkalling

Lávdegoddi Utvalg:	Ungdomsråd
Čoahkkananbáiki Møtested:	TEAMS
Beaivi Dato:	29.03.2023
Áigi Tid:	Kl. 18:00 - 20:30

Jus it sáhte boahit, fertet jođánepmosit dieđihit dán telefuvdnii: 777 19200, sáhtát maddái sáddet SMS:a.

Várrelahtut oassálastet čohkkimis go gohččojuvvojit.

Eventuelt gyldig forfall må meldes snarest på tlf.: 77 71 92 00 eller svare pr. SMS.

Varerepresentanter møter etter nærmere beskjed.

Dálusvákki Olderdalen, 09.03.2023

Karstein Marthinsen
Leder

Britt Pedersen
Doaibmi kulturkonsuleanta Fungerende
kulturkonsulent

Áššelistu Sakliste

	Áššenr. Sak nr.	Áššenamahus Sakstittel
PS	01/23	Samlesak for referatsaker
RS	01/23	Vedtak: Rusforebyggende midler 2022
RS	02/23	Drøftingssak Boligpolitisk plan
PS	02/23	Evaluering, Juleball 2022 i Kåfjord
PS	03/23	Informasjon fra ulike møter, ungdomsrådet 2023
PS	04/23	Ungdommens folkemøde
PS	05/23	Småjobbsentral



Utvalg: Kontrollutvalget i Kåfjord kommune	Saksnummer: 14/2023	Møtedato: 25.05.2023	Saksbehandler: Audun Haugan
---	-------------------------------	--------------------------------	---------------------------------------

REFERATSAKER

Innstilling til vedtak:

Saken tas til orientering.

Saken gjelder:

Referatsaker

Vedlegg til saken:

A: Trykte vedlegg:

B: Utrykte vedlegg:

Saksutredning:

Referater:

A. REPRESENTANTSKAPSMØTE I K-SEKRETARIATET IKS

- Innkalling til møte 24.04.2023

B. REPRESENTANTSKAPSMØTE I KOMREV NORD IKS

- Innkalling til møte 28.04.2023

C. GENERALFORSAMLING KÅFJORD VEKST AS

- Innkalling 15.05.2023

Tromsø, den 15. mai 2023

Audun Haugan
seniorrådgiver



Medlemmene i representantskapet
i K-Sekretariatet IKS

Deres ref.:
Vår ref.: 1871/23/012/IJ

Saksbeh.: Inger Johansen
E-postadr.: inger@k-sek.no

Telefon: 91 35 19 94
Dato: 29.3.2023

INNKALLING TIL MØTE I REPRESENTANTSKAPET

Med henvisning til brev av 24.1. d.å. innkalles det herved til møte i representantskapet. **Møtet gjennomføres digitalt (Microsoft Teams).** Ansatte i selskapet, styret, leder og nestleder i representantskapet møter fysisk på fylkeshuset i Tromsø.

Møtested: Nettmøte via Teams (*egen lenke sendes i forkant av møtet*)
Møtedato: Mandag 24. april 2023
Tid: Kl. 1100

Sakliste:

1. Åpning ved representantskapets leder Reidar Karlsen
 - a. valg av 2 medlemmer til å underskrive protokollen sammen med møtelederen
2. Årsregnskap og årsrapport fra styret for 2022
3. Økonomiplan 2024-2027
4. Godtgjørelse tillitsvalgte

Vedlagt følger saksdokumenter.

Av hensyn til innkalling av varamedlem(mer) ber vi om at eventuelle forfall meldes til K-Sekretariatet ved Inger Johansen i god tid før møtet (e-post: inger@k-sek.no ev. tlf. 91 35 19 94)

Møtegodtgjørelse og eventuelle reiseutgifter til representantene dekkes av K-Sekretariatet IKS.

Med vennlig hilsen

Reidar Karlsen
representantskapets leder

Gjenpart u/vedlegg: Deltaker(fylkes)kommuner
Deltaker(fylkes)kommuners kontrollutvalg
KomRev NORD
KPMG
Deloitte

Postadresse:	Hovedkontor:	Avdelingskontor:	Avdelingskontor:	Avdelingskontor:	Avdelingskontor:
K-Sekretariatet IKS	Fylkeshuset	Postmottak	Ringv. 1	Rådhuset	Fylkeshuset
Postboks 6600	TROMSØ	9479 HARSTAD	9300 FINNSNES	8305 SVOLVÆR	8048 BODØ
9296 TROMSØ	Tlf. 45 96 04 75/ 91 69 18 42	Tlf. 48 03 83 83	Tlf. 91 35 19 94	Tlf. 95 10 90 02	Tlf. 91 36 09 38
www.k-sek.no	Org.nr. 988 064 920				

Representantskapets medlemmer og innkalte varamedlemmer:

<u>Navn</u>	<u>Kommune/fylkeskommune</u>
Erik Seglem Bø	Troms og Finnmark fylkeskommune
Birger Holand	Kvæfjord kommune
Halvar Hansen	Harstad kommune
Per Inge Søreng	Senja kommune
Reidar M. Karlsen	Målselv kommune
Jan-Eirik Nordahl	Sørreisa kommune
Gunda Johansen	Balsfjord kommune
Mona Benjaminsen	Karlsøy kommune
Rolleiv Lind	Tromsø kommune
Hermund Dalvik	Kåfjord kommune
Eirik Losnesgaard Mevik	Kvænangen kommune
Dan-Håvard Johnsen	Lyngen kommune
Terje Olsen	Nordreisa kommune
Ørjan Albrigtsen	Skjervøy kommune
Inger Heiskel	Storfjord kommune
Rolf Hugo Eriksen	Bø kommune
Geir Halvorsen	Sortland kommune
Hugo Jacobsen	Lødingen kommune
Lena Arntzen (v)	Hadsel kommune
Alf Roger Jakobsen	Øksnes kommune
Dag Sigurd Brustind	Ibestad kommune
Svein Nilsen (v)	Evenes kommune
Espen Thorvaldsen	Vågan kommune
Magnus Ellingsen	Vestvågøy kommune
Raymond Abelsen	Flakstad kommune
Svein G. Gabrielsen (v)	Moskenes kommune
Oddvar Aasan	Værøy kommune
Terry Torsteinsen	Røst kommune
Marianne Dobakk Kvensjø	Nordland fylkeskommune
Rune Østergren	Narvik kommune
Helene Berg Nilsen	Tjeldsund kommune
Hege Rollmoen	Lavangen kommune
Torfinn Bø	Andøy kommune
Anita Karlsen	Gratangen kommune
Svein-Magne Forsgren	Salangen kommune
Marit Espenes	Dyrøy kommune
Torill Annie Johansen	Bardu kommune

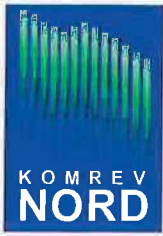

Medlemmer av representantskapet
Styrets medlemmer

INNKALLING TIL MØTE I REPRESENTANTSKAPET

Det innkalles til representantskapsmøte i KomRev NORD IKS

Fredag 28. april 2023 kl. 1215

Møtested: Tromsø, Scandic Ishavshotel eller via Teams

Sakliste:

1. Åpning og konstituering v/representantskapets leder Louis S. Edvardsen
 - a) Valg av 2 medlemmer til å underskrive protokollen
 - b) Valg av møtesekretær
 - c) Valg av tellekorps
2. Orientering - sammenslåing Vest-Finnmark kommunerevisjon IKS og KomRev NORD IKS
3. Strategiplan 2023-2024
4. Årsberetning med regnskap for 2022
5. Budsjettregulering 2023
6. Økonomiplan 2024 – 2027
7. Godtgjørelse til tillitsvalgte
8. Valg til styret

Møtet starter med lunsj for de som er fysisk til stede i Tromsø. Lunsj fra klokken 1130.

For at representantskapet skal være beslutningsdyktig, må minst to tredeler av deltakerne være til stede.

Møtet forventes å være avsluttet innen kl. 1530.

Ved avbud eller andre henvendelser kontakt:

- KomRev NORD sitt sentralbord 770 41 400
- E-post: post@komrevnord.no

Tromsø, 14. april 2023

Louis S. Edvardsen
Leder av representantskapet

Kopi: Deltakerkommunene v/ordførere
K-Sekretariatet IKS v/kontrollutvalgene
Kontrollutvalgan KO v/kontrollutvalgene
Indre Helgeland Kontrollutvalgssekretariat v/kontrollutvalgene

Fra: [Johnny Olsen](#)
Til: [Linn Sylvi Steinnes](#); [Anna Iren Berg-Løvli](#); runar_voldvik@hotmail.com; [Janne Steinlien](#); [Bernt Eirik Isaksen Lyngstad](#); [Audun Haugan](#); [Jon Arne Torbergesen](#)
Emne: INNKALLING TIL GENERALFORSAMLING FOR KÅFJORD VEKST AS - 01.06.2023 - KL: 11.00 - KÅFJORD VEKST AS SINE LOKALER I BIRTAVARRE
Dato: mandag 15. mai 2023 10:28:57

Det er ikke ofte du mottar e-post fra johnny@kafjordvekst.no. [Finn ut hvorfor dette er viktig.](#)

SAK 1 : ÅPNING

SAK 2 : DELTAKERE

SAK 3 : VALG AV MØTELEDER OG PROTOKOLLFØRER

SAK 4 : FASTSETTELSE AV RESULTATREGNSKAP OG BALANSEN FOR 2022

SAK 5 : ANVENDELSE AV OVERSKUDD/UNDERSKUDD

SAK 6 : FASTSETTING AV GODTGJØRELSE TIL REVISOR

SAK 7 : VALG AV STYRE

Med hilsen
For Kåfjord Vekst AS

Johnny Olsen



Utvalg: Kontrollutvalget i Kåfjord kommune	Saksnummer: 15/2023	Møtedato: 25.05.2023	Saksbehandler: Audun Haugan
---	-------------------------------	--------------------------------	---------------------------------------

DRØFTINGSSAKER (EVENTUELT)

Innstilling til vedtak:

Saken gjelder:

Vedlegg til saken:

A: Trykte vedlegg:

B: Utrykte vedlegg:

Saksutredning:

Ved behov tas eventuelle øvrige tema eller spørsmål opp og drøftes i møtet.

Tromsø, den 15. mai 2023

Audun Haugan
seniorrådgiver