



GÁIVUONA SUOHKAN
KÅFJORD KOMMUNE
KAIVUONON KOMUUNI

Møteinnkalling

Utvalg: Formannskap - Næringssaker
Møtested: Formannskapssalen, Rådhuset
Dato: 01.06.2018
Tidspunkt: 10:00

Eventuell gyldig forfall må meldes snarest på tlf.: 77 71 92 00.
Vararepresentanter møter etter nærmere beskjed.

Gáivuona suohkan Kåfjord kommune Kaivuonon komuuni
9146 Olderdalen, 25.05.2018

Svein O. Leiros
Ordfører

Ann Karin Pedersen
sekretær e.f.

Saksliste

| Utv.saksnr | Sakstittel | U.Off | Arkivsaksnr |
|------------|---|-------|-------------|
| RS 3/18 | Kommunale veterinærtjenester - Vedtak om stipuleringstilskudd 2018 - Nord-Troms veterinærdistrikt | | 2015/446 |
| PS 31/18 | Delegerte saker Formannskap næring april-mai 2018 | | 2018/42 |
| PS 32/18 | Orienteringssak - Bevilgning til næringsfondet 2018 | | 2015/1132 |
| PS 33/18 | Svar på - Søknad om tilskudd til sjømatseminar i Nord-Troms 2018 | | 2018/210 |
| PS 34/18 | Svar på - Søknad fra Manndalen fiskemottak om støtte til innkjøp av nytt kjøleaggregat | | 2015/674 |
| PS 35/18 | Saksfremlegg - Svar på - Søknad om utviklingsmidler | | 2018/169 |
| PS 36/18 | Søknad om deling av eiendommen gnr. 35 bnr. 5. | | 2017/586 |
| PS 37/18 | Søknad om å feste tomteareal for videreutvikling av reiseliv | | 2018/164 |
| PS 38/18 | Svar på søknad om støtte til - Utvidelse av hovedscene-Lavdi - Riddu riddu festivala AS | | 2018/119 |



Nordreisa kommune
Postboks 174
9156 Storslett

Kommunale veterinærtjenester – vedtak om stimuleringstilskudd 2018 - Nord-Troms veterinærdistrikt.

Fylkesmannen i Troms viser til Landbruksdirektoratets rundskriv 2017-33 om tilskudd til kommunale veterinærtjenester for 2018 av 18.12.2017. Det er for 2018 bevilget 1 792 835 kroner i stimuleringstilskudd for Troms fylke. Vi har mottatt søknader om stimuleringstilskudd på totalt 2 450 000 kroner.

Vedtak

Fylkesmannen i Troms har delvis imøtekommet søknaden fra Nord-Troms veterinærdistrikt, og innvilget stimuleringstilskudd til aktuelle tiltak, og som driftsstøtte til veterinær-samarbeidet i kommunene Nordreisa, Kvænangen, Skjervøy og Kåfjord/Gáivuona. **367 800 kroner** utbetales til Nordreisa kommune, org.nr. 943 350 833, kto. 4740.05.03954, forskriftstype 285/2.

Kontrolltiltak kan bli iverksatt for å se at midlene benyttes etter forutsetningene. Fylkesmannen henviser i denne sammenheng til bevilgningsreglementet § 10 annet ledd. Dersom tilskuddet ikke brukes i samsvar med forutsetningene, kan det bli stilt krav om tilbakebetaling eller reduksjon av tilskuddet etterfølgende år.

Fylkesmannen forutsetter at midlene blir brukt på tiltak som direkte eller indirekte ivaretar veterinærtjenesten i hele distriktet. Bruk av midlene skal dokumenteres og rapporteres til Fylkesmannen i Troms **innen 31. januar 2019**.

Tildeling av tilskudd til kommunene er ikke å anse som enkeltvedtak, og kommunene har derfor ikke klageadgang etter forvaltningsloven.

Med hilsen

Berit Nergård Nyre
landbruksdirektør

Anne Sofie Jakobsen
seniorkonsulent

Kopi til:

| | | | |
|------------------------------------|----------------|------|------------|
| Skjervøy kommune | Postboks 145-G | 9189 | Skjervøy |
| Kvænangen kommune | | 9161 | Burfjord |
| Gáivuona suohkan / Kåfjord kommune | Postboks 74 | 9148 | Olderdalen |

Dokumentet er elektronisk godkjent og har ikke håndskrevne signaturer.



Saksfremlegg

| Utvalgssak | Utvalgsnavn | Møtedato |
|------------|----------------------------|------------|
| 31/18 | Formannskap - Næringssaker | 01.06.2018 |

Delegerte saker Formannskap næring april-mai 2018

Henvising til lovverk:

Rådmannens innstilling

Delegerte vedtak tas til orientering.

Saksopplysninger

UTGÅR - FSNÆR-DEL 23/18 DS 17.04.2018 Manglende utbetaling av avløsertilskudd 2861/2018 J Birger Olsen

FSNÆR-DEL 24/18 DS 18.04.2018 Manglende utbetaling av avløsertilskudd 2909/2018 J Birger Olsen

Vedtak:

***** ***** ***** ***** ***** , godkjennes for å ha hatt kr. 84 470,- i ferie & fritidsavløsning for 2017, jfr. dok. A-melding fra skattekontoret i Kåfjord kommune.

Søknaden legges inn for ny beregning og utbetaling.

Dette begrunnes med at det i 2017 ble lagt om til ny søknadsordning med nye blant annet nye søknad- og registreringsfrister.

FSNÆR-DEL 25/18 DS 19.04.2018 Søknad om konsesjon erverv av fast eiendom etter konsesjonsloven av 28.11.03 nr 98 2962/2018 J Birger Olsen

Vedtak:

Nils Henning Gamvoll, 9144 Samuelsberg, innvilges konsesjon for erverv av gnr. 31 bnr. 61 i Kåfjord kommune, jfr. konsesjonslovens §§ 1 og 9.

Det er i avgjørelsen lagt vekt på at arealet egner seg godt som tilleggsareal til gnr. 31 bnr. 6, og vil sikre arealgrunnlaget for driftsenheten.

Det settes som vilkår at gnr. 31 bnr. 61 sammenføres til hovedeiendom gnr. 31 bnr. 6.

UTGÅR-FSNÆR-DEL 26/18 DS 05.04.2018 Søknad om støtte til landbruksutstyr
2558/2018 J Birger Olsen

FSNÆR –DEL 27/18 DS 24.04.2018 Søknad om tilskudd til kjøp av melkefôringsautomat til lam 3016/2018 J Birger Olsen

Vedtak:

1. Yttergård sau v/Iris Yttergård, Langnes, 9147 Birtavarre, innvilges 20 % eller inntil kr. 6 900,- i tilskudd for kjøp av melkefôringsautomat til lam og kje med kr. 34 500,- eks. mva.
2. Tilskuddet belastes 14770.417.325 kommunalt utviklingsfond.
3. Støtten gis da søker er i oppstartfasen og investeringen vil gi bedre bedriftsøkonomisk resultat.
4. Tilskuddet utbetales ved skriftlig anmodning og utbetaling til oppgitt kontonummer, og vedlagt dokumentasjon på innkjøp er gjennomført.
5. Tilsagnsfrist 01.10.2018.

FSNÆR –DEL 28/18 DS 24.05.2018 Søknad om støtte til etablering av tjenesten "funksjonstest av åkersprøyter" 3174/2018 J Birger Olsen

Vedtak:

1. Landbruk Nord SA, innvilges 4,85 % tilskudd eller inntil kr. 5 820,- av totale kostander kr. 120 000,- (eks. mva.), for etablering av tilbud for funksjonstesting av åkersprøyter til gårdbrukere i Troms fylke.
2. Tilskuddet belastes kommunalt utviklingstilskudd post 14770.417.325.
3. Tilskudd utbetales når prosjektrekningsrapport og utbetalingsanmodning er fremlagt Kåfjord kommune.
4. Tilsagnsfristen settes til 01.11.2018.

Vurdering



Saksfremlegg

| Utvalgssak | Utvalgsnavn | Møtedato |
|------------|----------------------------|------------|
| 32/18 | Formannskap - Næringssaker | 01.06.2018 |

Orienteringssak - Bevilgning til næringsfondet 2018

Henvising til lovverk:

Kåfjord kommunes prinsipper og retningslinjer for bruk av næringsfondet vedtatt i kommunestyret 24. april 2017 sak 22/2017

Rådmannens innstilling

1. Næringsstyret tar informasjon om næringsfondet til orientering
2. Det settes to årlige søknadsfrister til næringsfondet og det avholdes to behandlingsmøter, en med frist og ett møte før sommerferien, og en med frist og ett møte før årsavslutningen.
3. Bevilgningen for 2018 fra kraftfondet økes fra 300.000 til 400.000. Bevilgningen for 2019 justeres etter analyser i forbindelse med budsjettbehandlingen til høsten.
4. Lånebevilgningen økes årlig fra kroner 200.000 til 400.000.
5. Det bevilges ikke rentefritak eller innfrielse av lån utenom spesielle tilfeller av godt dokumenterte økonomiske vanskeligheter.

Saksopplysninger

Det er to kilder til kommunal finansiering over næringsfondet. Den ene er fra kommunens kraftfond og den andre er fra Staten og benevnes Regionale utviklingsmidler (post 551.60).

Bevilgningen til de kommunale næringsfondene fra Staten via Troms Fylkeskommune er sterkt redusert de siste 3 årene. Fra 1.200.000 i 2015, til 1.000.000 i 2016, til 700.000 i 2017 og nå til 200.000 i 2018. Ubrukte midler kan overføres til neste år. Dette har ikke vært gjort regnskapsmessig i saksbehandlingssystemet før i 2017. Ubrukte midler over mange år er nå samlet opp og gjort tilgjengelig. Midlene er underlagt retningslinjer fra staten med hensyn til bruk og rapportering.

Lånerammen, som er kommunale midler, er på 200.000 pr. år og midler herfra føres ikke videre til neste år om de ikke blir brukt. Pr. 30. april 2018 var det lånt ut kr. 661.033,71 fordelt på 9 lån fra næringsfondet. Det er Lindorff AS som forvalter lånene fra næringsfondet for Kåfjord kommune.

Det gjøres bevilgning fra kraftfondet til næringsformål på kroner 300.000 pr. år. Disse midlene er underlagt *Kåfjord kommunes prinsipper og retningslinjer for bruk av næringsfondet vedtatt i kommunestyret 24. april 2017 sak 22/2017*. Pga. for stor avsetning de siste årene er det, ifølge økonomileder Håkon Jørgensen, en mulighet å heve bevilgningen til den kommunale støtteordningen med 100.000 kroner til 400.000 kroner for inneværende år.

Oppstilling av tilskudd, søknader og bevilgninger hittil 2018

| | | |
|--|----------|-----------|
| Landbruksutstyr, Yttergård | Utbetalt | 6 900 |
| Føringstilskudd, Karls fisk og skalldyr | Utbetalt | 92 894 |
| Etablering, Arctic Gasservice | Utbetalt | 10 000 |
| Nydryking, Matijosaitis | Utbetalt | 20 000 |
| Nydyrking, Vatne | Utbetalt | 7 000 |
| Funksjonstest sprøyte, Landbruk nord | Utbetalt | 5 820 |
| Sjømatseminar, Skjervøy kommune | Omsøkt | 15 000 |
| Utviklingsmidler, Lyngsskjellan | Omsøkt | 15 000 |
| Ombygging, Ullkarderiet | Omsøkt | 563 750 |
| Oppstart landbruk, Alvestad | Omsøkt | 10 000 |
| Utvidelse av scene, Riddu | Omsøkt | 150 000 |
| Utdanningsmessa 2018, Halti næringshage | Bevilget | 20 000 |
| Grenseløs forvaltning Halti, Interreg.prosj. | Bevilget | 20 000 |
| Grendeutvalgene, årlig støtte | Bevilget | 40 000 |
| Regional infrastruktur, prosjekt | Bevilget | 50 000 |
| Støtte til dagligvare i utkantstrøk | Bevilget | 35 000 |
| | Sum | 1 061 364 |

Vurdering

Bruken av midlene må strammes inn pga av reduserte overføringer. De midlene som er tilgjengelig nå bør ikke brukes i inneværende år, men spres ut over flere år. En mulighet for å avhjelpe mangelen på midler er å gjøre flere midler tilgjengelig for lån og tilskudd fra kraftfondet og stramme inn bruken av rentefritak og innvilgning av søknader om innfrielse av lån til næringsvirksomhet.

I og med at midlene reduseres kan det være nødvendig å se bevilgningene under ett og sette kun to frister for saksbehandling av større beløp.



Saksfremlegg

| Utvalgssak | Utvalgsnavn | Møtedato |
|------------|----------------------------|------------|
| 33/18 | Formannskap - Næringssaker | 01.06.2018 |

Saksfremlegg - Søknad om tilskudd til sjømatseminar i Nord-Troms 2018

Henvising til lovverk:

Kåfjord kommunes prinsipper og retningslinjer for bruk av næringsfondet vedtatt i kommunestyret 24. april 2017 sak 22/2017

Vedlegg

- 1 Prosjektbeskrivelse- Søknad om tilskudd til sjømatseminar i Nord-Troms 2018
- 2 Søknad om tilskudd til sjømatseminar i Nord-Troms 2018

Rådmannens innstilling

1. Søknaden innvilges med inntil 1,9% støtte og maksimalt 15.000 kroner bevilges som bidrag til arrangering av sjømatseminaret på Skjervøy 2018. Godkjent kostnadsramme er slik som er beskrevet i søknaden.
2. Støtten forutsetter at Skjervøy, Nordreisa og Kvænangen kommuner støtter med minst like mye som Kåfjord kommune, og at arrangementet blir fullfinansiert.
3. Støtten bevilges over kommunalt næringsfond, kontostreng 14770.417.325 og som bagatellmessig støtte.
4. Støtten utbetales etter en anmodning som inneholder dokumentasjon av utgiftene som inngår i tiltaket. En slik anmodning må sendes inn 1. desember 2018.
5. Søker må bekrefte at disse vilkårene er godtatt innen en måned etter dagens dato. Hvis en slik bekreftelse ikke blir sendt til postmottak@kafjord.kommune.no innen denne datoen vil tilskuddet bli trukket tilbake. Merk bekreftelsen med saksnummeret.

Saksopplysninger

Skjervøy kommune søker Kåfjord kommune og de andre kommunene i Nord-Troms om bidrag på kr. 15.000,- til å arrangere sjømatseminar.

Skjervøy var i 2016 Nord-Norges største havbrukskommune. I tillegg er Skjervøy fiskerihavn og i fylkesplan for Troms (2014-2025) utpekt til maritimt senter. Sjømatnæringa er i vekst og et satsingsområde i Nord-Troms.

I Kåfjord finnes det virksomhet innen et bredt spekter av næringa. Ifølge fiskermanntallet er det hittil i år 15 personer som har fiske som hovedbeskjeftigelse og 13 som bibeskjeftigelse i kommunen. Det er 39 arbeidsplasser innen oppdrett i Kåfjord kommune. Disse fordeler seg på oppdrett ved Guortesjohka, settefiskanlegg i Skardalen og ved Akva-Ren. Det er ikke laget tall på relaterte næringer og leveranser til næringa fra andre virksomheter i Kåfjord.

Fra søknaden (vedlagt):

(Sitat) Sjømatseminaret arrangeres 11.sept. på Skjervøy. Fiskeriministeren har gitt tilbakemelding om at han deltar. Det jobbes nå med programmet. Overordnet tema for seminaret er "Hvordan skal vi få vekst i den nye regionen i sjømatnæringa fram mot 2030?". Dette kan være sameksistens, forskning og utvikling, bærekraft, grønt skifte, videreforedling, nye arter, samferdsel, nye fôrråvarer, rekruttering. (...)

Formålet med arrangementet er å sette fokus på rekruttering og næringsutvikling. I dette inngår det å øke rekrutteringen til de blå næringene på yrkesfags- og høyere nivå. Samt øke kunnskapen om sjømatnæringa blant unge og det øvrige næringslivet i Nord-Troms. I tillegg handler det om å involvere aktuelle innledere utfra de mulighetene/ utfordringene Nord-Troms har innen sjømatnæringa. Sjømatseminaret skal ha fokus på fremtidige behov for arbeidskraft og leverandørutvikling (Sitat slutt).

Styringsgruppen består av:

Ørjan Albrigtsen (ordfører - leder)
Jan-Tore Eriksen (NTVGS)
Arne Samuelsen (NTVGS/ Blått kompetansesenter)
Håvard Høgstad (Arnøy Laks)
Ulla Laberg (Oppvekstnettverket i Nord-Troms)
Jan-Børre Johansen (Lerøy Aurora)
Silja Karlsen (Skjervøy kommune)

Kostnadsplan

| | |
|--|---------|
| 01.Prosjektarbeid, planlegging, gjennomføring o.l. | 350 000 |
| 02.Invitasjoner | 5 000 |
| 03.Annonsering | 40 000 |
| 04. Leie telt inkl. bord og benker | 30 000 |
| 05. Transport elever til/fra | 60 000 |
| 06. Transport båt til sjølokalitet | 50 000 |
| 07. Profil arr., film | 80 000 |
| 08. Møterom | 12 000 |
| 09. Leie Kulturhus | 5 000 |
| 10. Innledere honorar, reise | 40 000 |
| 11. Konferansier | 10 000 |
| 12. Gaver | 5 000 |

| | |
|--------------------------------|----------------|
| 13. Lunsj næringsseminar | 35 000 |
| 14. Lunsj elever | 32 000 |
| 15. Materiell | 10 000 |
| 16. Adm. kostnader | 2 000 |
| 17. Regnskap | 3 000 |
| 18. Uforutsette utgifter (5 %) | 35 000 |
| Sum kostnad | 804 000 |

Finansieringsplan

| | |
|--|----------------|
| 01. Tilskudd fra næringsfondet | 15 000 |
| 02. Tilskudd Blåfondet | 250 000 |
| 03. Tilskudd Opplæringskontoret for fiskerifag | 20 000 |
| 04. Andre finansieringskilder | 289 000 |
| 05. Eget arbeid Skjervøy kommune (600 kr/time) | 170 000 |
| 06. Eget arbeid (styringsgruppen à 600 kr/ time) | 60 000 |
| Sum finansiering | 804 000 |

Disse søkes også om støtte:

Sparebank 1 Nord-Norge, Norges råfisklag, Godfisk, sjømatnæringa i Nord-Troms (produksjons- og redskapsbedrifter innen hvitfisk og oppdrett), Kåfjord kommune, Nordreisa kommune, Kvænangen kommune, Lyngen kommune, Storfjord kommune.

Vurdering

Kunnskap om sjøbasert matproduksjon er viktig for vår del av landet og for hele verden. Et sjømatseminar kan være et viktig bidrag til å øke kunnskapen hos befolkningen om fiskeri, oppdrett, videreforedling, restproduktbehandling og dyrking av vekster i havet. Dette er en god arena for diskusjoner mellom innbyggere, næringsdrivende og myndigheter.

For innbyggerne i Kåfjord er det viktig at elever og studenter utdanner seg til næringer som har potensiale i vår område. Sjømatnæringa har lange tradisjoner og gode muligheter for utvikling her hos oss. Det er ønskelig med flere fiskere, videreforedling av råvarer, en bærekraftig oppdrettsnæring, og lønnsom og miljøvennlig håndtering av restprodukter.

Dette får en til ved utdanning, næringsutvikling og forskning. Å informere og inspirerer elevene i grunnskolen er en god måte å starte på. Likeledes er det å oppfordre lokalt næringsliv til å kvalifisere seg for leveranser til sjømatnæring en måte å jobbe for at næringslivet og innbyggere i Kåfjord kan få del i veksten innen sjømatnæringa. Nå er håpet at mange innbyggere fra Kåfjord vil finne sjømatseminaret interessant og blir med på å øke verdiskapinga og matproduksjon med sjøen som kilde.



Prosjektplan

Sjømatseminar i Nord-Troms 2018

| | | |
|----------|--|----|
| 1 | Innhold | |
| 2 | Bakgrunn..... | 3 |
| 3 | Formål og strategi | 5 |
| 4 | Organisering..... | 5 |
| 4.1 | Samarbeidspartnere | 5 |
| 5 | Rekruttering | 6 |
| 5.1 | Mål..... | 6 |
| 5.2 | Målgruppen..... | 6 |
| 6 | Næring..... | 8 |
| 6.1 | Mål..... | 8 |
| 6.2 | Målgruppen..... | 8 |
| 6.3 | Leverandørutvikling | 8 |
| 6.4 | Informasjonstur..... | 8 |
| 6.5 | Seminardel | 9 |
| 6.6 | Forventede effekter av næringsdelen..... | 9 |
| 7 | Sjømat-maten | 10 |
| 8 | Kritiske faktorer | 10 |
| 9 | Økonomisk grunnlag..... | 11 |
| 9.1 | Budsjett og finansieringsplan | 11 |
| 9.2 | Milepælsplan | 12 |

Foto forside: Fiskeriministeren i samtaler med elever fra Nord-Troms på Sjømatseminar i 2016 (foto: Skjervøy kommune)

2 Bakgrunn

Sjømatnæringa i Norge vokser, og de senere årene har næringa opplevd nye rekorder på eksport av sjømat.

70 prosent av jordkloden består av vann og ca. 2 prosent av den globale matvareproduksjonen kommer fra havet. Av disse 2 prosentene står Norge igjen for 2 prosent av produksjonen. Likevel er Norge verdens største sjømateksportør. I følge tall fra Norges sjømatråd ble 95 prosent av all fisk som fanges og produseres i Norge eksportert. I 2017 ble det eksportert norsk sjømat til en verdi av 94,5 mrd kroner, en økning på 3 prosent fra 2016. Dette tilsvarte 2,6 millioner tonn sjømat, som er en økning på 7 prosent fra 2016. Denne sjømaten ble eksportert til 140 markeder over hele verden. Til sammen utgjør dette 36 millioner måltider norsk sjømat, hver eneste dag, hele året.

Havbruk utgjør 72 prosent av disse eksportverdiene, men bare 38 prosent av volumet (Norges sjømatråd). Videreforedlingsgraden i Norge er langt større innen fiskeri enn for havbruk. 83 prosent av all laks eksporteres som ubearbeidet hel fisk. 50 prosent av torsken som eksporteres er ubearbeidet.

Figuren under viser utviklingen innen eksportverdien av norsk sjømat fordelt på fiskeri og havbruk (kilde: Norges sjømatråd).

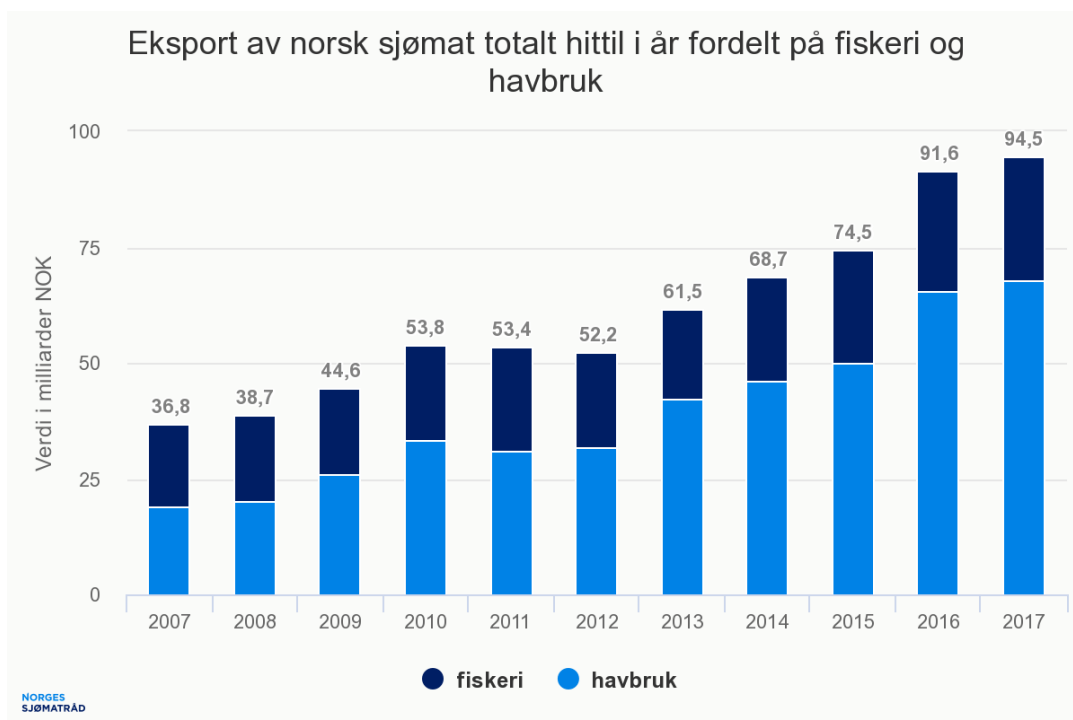

Figuren under viser utviklingen i eksportkvantum av norsk sjømat fordelt på havbruk og fiskeri (kilde: Norges sjømatråd).



Det er forventet vekst i sjømatnæringa. Potensialet for økt produksjon i Norge er stor. Dette gjelder også for produktutvikling og økt bruk av biprodukter. Det foregår en rivende utvikling innen produksjonsteknologien tilknytt næringsna. På bakgrunn av dette er det et stort fremtidig behov for arbeidskraft tilknyttet sjømatnæringa i Norge. Både når det gjelder direkte arbeidsplasser i næringa, men også når det gjelder tilknyttede næringer. Kompetansebehovet innen næringa er også økende. Sintef-rapporten «Verdiskapning basert på produktive hav i 2050» peker på den norske sjømatnæringa som Norges tredje sterkeste næringsklynge etter olje- og gassnæringa og den maritime næringa. Norge har en befolkning med et svært høgt utdanningsnivå, men ifølge rapporten har sjømatnæringa en lavere andel folk med høgere utdanning enn i befolkningen ellers. Det har imidlertid vært en positiv utvikling i søkning til utdanning innen marine næringer i videregående skoler og til høgere utdanning de siste årene.

Skjervøy er i 2016 Nord-Norges største havbrukskommune. I tillegg er Skjervøy fiskerihavn og i fylkesplan for Troms (2014-2025) utpekt til maritimt senter.

Med bakgrunn i dette er det viktig å øke kunnskapen hos unge i Nord-Troms, hos potensielle leverandører og befolkningen generelt, om sjømatnæringa, både med tanke på fremtidig rekruttering og for å forstå sjømatnæringens betydning globalt, nasjonalt og lokalt. Å arrangere sjømatseminar i Nord-Troms er et viktig tiltak for også å bygge nettverk mellom elever, lærere og næringsliv. Dette kobles også til regionens satsing på entreprenørskap.

Det er ønskelig å arrangere et slikt seminar annet hvert år på Skjervøy. Dette vil bidra til å synliggjøre Troms som sjømatfylke, jf. fylkeskommunens Havbruksstrategi.

3 Formål og strategi

Formålet med arrangementet er å sette fokus på rekruttering og næringsutvikling.

I dette inngår det å øke rekrutteringen til de blå næringene på yrkesfags- og høgere nivå. Samt øke kunnskapen om sjømatnæringa blant unge og det øvrige næringslivet i Nord-Troms. I tillegg handler det om å involvere aktuelle innledere utfra de mulighetene/ utfordringene Nord-Troms har innen sjømatnæringa. Sjømatseminaret skal ha fokus på fremtidige behov for arbeidskraft og leverandørutvikling.

Sjømatrådet gjorde en større studie i Norge i 2017, denne viser at nordmenn tror på økning i produksjonen av sjømat i Norge. Men undersøkelsen viser også at nordmenn flest har svært lav kunnskap om næringen, og at altfor få ønsker å jobbe i næringen. Økt kunnskap er nøkkelen fremover. Målet for arrangementet er at flere skal tilegne seg kunnskap om sjømatnæringa og de fantastiske karrieremulighetene som finnes i en av de mest høgteknologiske og internasjonale næringene i Norge. På bakgrunn av dette vil vi invitere til et bredt til seminar.

Det skal utarbeides en mediestrategi for arrangementet. Dette for å oppnå den profileringen som er ønskelig.

4 Organisering

Prosjektperiode: Januar 2018 – oktober 2018

Arrangementsdato: 1-2 dager i september 2018

Prosjekteier: Skjervøy kommune

Styringsgruppe: Ørjan Albrigtsen (ordfører - leder), Jan-Tore Eriksen (NTVGS), Arne Samuelsen (NTVGS/ Blått kompetansesenter), Håvard Høgstad (Arnøy Laks), Ulla Laberg (Oppvekstnettverket i Nord-Troms), Jan-Børre Johansen (Lerøy Aurora), Silja Karlsen (Skjervøy kommune)

Prosjektleder: Silja Karlsen, Skjervøy kommune

4.1 Samarbeidspartnere

Nord-Troms videregående skole, kommunene i Nord-Troms, grunnskolene i Nord-Troms, opplæringskontoret for fiskerifag, Halti næringshage, sjømatnæringen i Nord-Troms, andre.

5 Rekruttering

5.1 Mål

Målet er å øke rekrutteringa til de blå næringene på yrkesfags- og høgere nivå. Samt øke kunnskapen om sjømatnæringa blant unge.

5.2 Målgruppen

Elever og lærere fra 10.klasse, VG1 stud.spes., VG1 naturbruk, VG2 akvakultur og fiske og fangst, elektro og TIP fra Nord-Troms. I tillegg vil styringsgruppa se på muligheten for å involvere grunnskoleelever fra Tromsø.

Hensikten er å gi elevene et innblikk i sjømatnæringa og hvilke muligheter som finnes for dem i arbeidsmarkedet. I tillegg til en felles informasjonsbolk, planlegges det at elevene skal på bedriftsbesøk på prosessanlegget til Lerøy Aurora og til ulike båter som ligger ved kai i Skjervøy havn (fiskebåter, service- og arbeidsbåter tilknytt havbruksnæringa). Elevene fra grunnskolen skal på skolebesøk til den videregående skolen på Skjervøy. Her vil de bli gitt informasjon om naturbruksfagene ved skolen gjennom ulike aktiviteter.



Elevene får innblikk i den videregående skolens aktiviteter innen naturbruk på Sjømatseminaret i 2016 (foto: Mari S. Waagbø)

Parallelt med programmet for elevene på grunnskolen vil elevene på videregående nivå (elever innen studiespesialisering og yrkesfag) følge et litt annet opplegg. Alle disse elevene skal også delta på bedriftsbesøk. Mens elevene på studiespesialisering og akvakultur får informasjon om muligheter for å ta høgere utdanning tilknytt sjømatnæringa, vil elevene på elektro og teknisk industriell produksjon besøke de tekniske avdelingene på bedriftene som er involvert (Lerøys prosessanlegg, fiske-, arbeids- og servicebåtene).

Tidligere år har også Nord-Norsk Vitensenter deltatt med realfagsfokus for elevene. Dette eller tilsvarende arrangement vil også inngå i planene for seminaret til høsten.

Arrangøren vil se på muligheten for at elevene bidrar til å profilere arrangementet gjennom egen fotokonkurranse. Hensikten er å få fram ungdoms oppfatning av sjømatnæringa og den

videregående skolen og kommunen kan etablere en bildebank som vil kunne brukes i rekrutteringsarbeidet.



Elevene får blant annet smake på kråkeboller og tang tilberedt av den videregående skolen på sjømatseminaret 2016 (foto: Annbjørg Reiersen)

Det har tidligere år vært stor interesse for å delta på sjømatseminaret fra grunnskolenes side, derfor har det vært mange grunnskoleelever som har deltatt. Dette har gitt arrangøren utfordringer i forhold til logistikk. Det må jobbes særskilt med logistikken for elevene som deltar på dette arrangementet.

I tillegg er arrangementet så omfattende at det er behov for å leie inn kompetanse på gjennomføring.

6 Næring

Gjennom Nordområdesatsingen og Sjømatmeldingen har det fremkommet betydelige muligheter for næringslivet i nord innen leverandørutvikling tilknyttet sjømatnæringen. I Nord-Troms finnes det vilje og evne til å være leverandører av varer og tjenester. Likevel er det nødvendig å sette fokus på leverandørutvikling for større deler av næringslivet i Nord-Troms.

Dette er en del av arenabyggingen i Nord-Troms som er løftet fram politisk og fra næringslivet i regionen. Næringsseminaret er delt i flere seksjoner; leverandørutvikling, informasjonstur med innleid båt og seminardel.

6.1 Mål

Få oversikt over globale, nasjonale og regionale utviklingsmuligheter. Fremtidig behov for varer, tjenester og kompetanse i Nord-Troms. Utfordre nasjonale og regionale myndigheter i forhold til problemstillinger knyttet til næringa i regionen.

6.2 Målgruppen

Næringslivet i Nord-Troms, nasjonale, regionale og lokale politikere, offentlig forvaltning, skoleledelse, lærere og elever i grunnskolen og på videregående skoler, rådgivere i skolene.

6.3 Leverandørutvikling

Det er igangsatt et eget leverandørutviklingsprosjekt havbruk for Troms i regi av Senja og Haldi Næringshage. Prosjektet er et nasjonalt SIVA-prosjekt i samarbeid med Troms fylkeskommune. Prosjektperioden er 2016-2018 med planer om videreføring. Målsettingen til prosjektet er å øke andelen av varer og tjenester kjøpt lokalt/ regionalt fra havbrusknæringen gjennom å styrke konkurransevnen til lokale leverandører. Denne satsingen kobles tett på seminaret. Det legges opp til møte i satsingen på Skjervøy i forbindelse med sjømatseminaret og det vil eksempelvis bli organisert speeddating der aktuelle bedrifter tilbyr møter med lokale aktører.

6.4 Informasjonstur

Kommunen skal sammen med næringslivet leie inn passasjerbåt med plass til i underkant av 50 inviterte gjester. Hensikten er å vise inviterte gjester havbruksnæringa og samtidig benytte anledningen til å la lokale fiskere presentere sine utfordringer ovenfor nasjonale, regionale og lokale myndigheter. Tidligere har det vært lagt opp turer til Lerøy Auroras visningsanlegg på Kågen. Turen har vært lagt opp i forkant av lunsjen og seminardelen.



Fisker Tom Vegar Kiil innleder om utfordringene han opplever i forhold til forvaltningen på sjømatseminaret i 2016 (foto: Nærings- og fiskeridepartementet)

6.5 Seminar del

Det legges opp til egen seminar del der målet er å øke kunnskapen til deltakerne om til mulighetene for leverandørutvikling.

Seminarprogrammet skal være variert og samtidig bidra til å sette dagsaktuelle tema på agendaen. Hovedfokus skal være på næringsutvikling. Det er aktuelt å invitere følgende aktører som foredragsholdere; næringsliv, forskningsmiljø/ universitet og forvaltning.

6.6 Forventede effekter av næringsdelen

- Økt kunnskap til deltakerne om hvordan leverandørindustrien bør jobbe og hva som kreves.
- Økt kunnskap til deltakerne om hva som er fremtidige muligheter for leverandørutvikling.
- Flere kommuner øker sin kompetanse om utviklingen av sjømatnæringen i nord.
- Utdanningsinstitusjonene øker sin kunnskap om behovet for fremtidig arbeidskraft/ behovet for kursing og annen kompetanseheving
- Nettverksbygging mellom sjømatnæringen, bedriftene, kommunene, utdanningsinstitusjonene i regionen, politisk ledelse i Fiskeridepartementet, regionale politikere.

7 Sjømat-maten

Styringsgruppen ønsker å ha økt fokus på sjømaten som produseres i Nord-Troms. Tall fra Sjømatrådet viser at nordmenn spiser mindre fisk. En av årsakene som Sjømatrådet peker på er at de unge «ikke har fisk på hjernen» slik som flere av de eldre generasjoner har. At en gjennomsnittlig 8.klassing spiser mer gotteri enn fisk, og tre ganger mer rødt kjøtt enn fisk er en utfordrende trend. Likevel er ikke situasjonen så ille som tallene tilsier. Sammenlignet med andre land er nordmenn en av verdens største konsumenter av sjømat.

På seminaret ønsker vi å servere sjømat av god kvalitet til skoleelever og andre deltakere. Fokus skal være sjømat fra Nord-Troms tilberedt av de ypperste kokker i landsdelen. I tillegg til selve serveringer ønsker styringsgruppen at innleid kokk skal bidra i seminardelen ved å fortelle om råvarenes kvalitet og betydningen av disse i markedet. Dette skal delvis finansieres av andre.

8 Kritiske faktorer

- Finansiering av seminaret
- Deltakelse fra skolene og næringslivet i regionen
- Sjømatnæringens involvering og interesse for seminaret
- Logistikken knyttet til elevgruppene
- God nok informasjon i forkant til skolene som skal delta på arrangementet



Elever på den videregående skolen er enige med fiskeriministeren av de blå fagene er framtida (foto: Skjervøy kommune)

9 Økonomisk grunnlag

På bakgrunn av punktene over søker vi nå om finansiering for å gjennomføre sjømatseminar i Nord-Troms 2018. Sjøarealene er verdifulle og rent hav er et av de sterkeste naturgitte konkurransefortrinnene disse kommunene har i fremtidig næringsutvikling. Tradisjonelle fiskerier og havbruksnæringa danner grunnlaget for næringsutviklinga.

9.1 Budsjett og finansieringsplan

For å gjennomføre seminaret er det behov for eksterne midler. Det er satt opp følgende budsjett og finansieringsplan for arrangementet.

Sjømatseminaret på Skjervøy 2018

Budsjett

| Utgifter | Kr. |
|---|----------------|
| Prosjektarbeid | 350 000 |
| Invitasjoner | 5 000 |
| Annonsering | 40 000 |
| Leie telt inkl. bord og benker, oppsett og nedrigging | 30 000 |
| Transport elever | 60 000 |
| Transport offentlig forvaltning, næringsliv - innleid båt | 50 000 |
| Profil arrangement, korte filmsnutter seminarprogram | 80 000 |
| Møterom (hotell) og frukt/kaffe/ te | 12 000 |
| Leie Kulturhus | 5 000 |
| Innledere (honorar, reise) | 40 000 |
| Konfransier (honorar, reise) | 10 000 |
| Gaver | 5 000 |
| Lunsj næringsseminar | 35 000 |
| Lunsj elever | 32 000 |
| Materiell | 10 000 |
| Adm.kostn | 2 000 |
| Regnskap | 3 000 |
| Uforutsette utgifter (5%) | 35 000 |
| Totale utgifter | 804 000 |

Finansieringsplan

| Inntekter | Kr. |
|--|----------------|
| Tilskudd Blåfondet | 424 000 |
| Tilskudd Nord-Troms kommunene | 60 000 |
| Tilskudd Opplæringskontoret for fisk | 20 000 |
| Tilskudd Lerøy Aurora | 20 000 |
| Annen finansiering | 50 000 |
| Egeninnsats styringsgruppen (timepris kr. 600) | 230 000 |
| Sum Inntekter | 804 000 |

9.2 Milepælsplan

Det er satt opp en milepælsplan for pilotprosjektet. Denne er veiledende og vil kunne endres ved behov.

| Aktivitet | Jan | feb | mar | apr | mai | jun | jul | aug | sep | okt | nov | des |
|----------------------------------|-----|-----|-----|-----|-----|-----|-----|-----|-----|-----|-----|-----|
| Etablere prosjektledelse | ■ | | | | | | | | | | | |
| Søke finansiering | ■ | ■ | ■ | | | | | | | | | |
| Avklare samarbeidspartnere | | ■ | ■ | ■ | | | | | | | | |
| Etablere program | | ■ | ■ | ■ | ■ | ■ | | | | | | |
| Avklare deltakelse Tromsøskoler | | | ■ | ■ | ■ | | | | | | | |
| Invitere skoleklasser | | | | | ■ | ■ | | | | | | |
| Påmelding skoleklasser | | | | | | ■ | ■ | | | | | |
| Planlegge leverandørutvikling | | | | ■ | ■ | | | ■ | | | | |
| Utarbeide markedsstrategi | | ■ | ■ | | | | | | | | | |
| Markedsføre seminaret | | ■ | | ■ | | ■ | | ■ | ■ | | | |
| Utarbeide profileringsmateriell | | | | ■ | | ■ | ■ | ■ | | | | |
| Invitasjoner næringsliv | | | | ■ | ■ | ■ | | ■ | | | | |
| Planlegge logistikk rekruttering | | | | | ■ | ■ | | ■ | ■ | | | |
| Planlegge logistikk næringsdel | | | | | ■ | ■ | | ■ | ■ | | | |
| Gjennomføring | | | | | | | | | ■ | | | |
| Rapportering | | | | | | | | | ■ | ■ | ■ | ■ |

Søknad - Støtte til forening/frivillig org.

Prosjektnavn

Søknad om tilskudd til Sjømatseminar i Nord-Troms 2018

Kontaktopplysninger

| | | | |
|---|---------------|---------------------------------|-----------------------|
| Prosjektansvarlig/ -eier: Skjervøy kommune | | Kontaktperson: Silja Karlsen | |
| Adresse: P.B. 145 | | Postnr.: 9189 | Poststed: SKJERVØY |
| Mobil: 90633595 | Telefon: - | Telefon arbeid: 77775508 | |
| E-post: silja.karlsen@skjervoy.kommune.no | | Bankkonto: 47400504578 | |
| Organisasjonsnummer: 941812716 | | | |

Prosjektinformasjon**Type virksomhet / type støttlemottaker**

Skjervøy kommune er en av seks kommuner som samarbeider i Nord-Troms regionråd. Kommunen er maritimt senter i Nord-Troms.

Forretningside / mål og innhold med prosjektet

Nord-Troms har i fremtiden stort behov for framtidig arbeidskraft innen sjømatnæringen. Målet med arrangementet er å øke kunnskapen hos unge i Nord-Troms, hos potensielle leverandører og befolkningen generelt, både med tanke på framtidig rekruttering og for å forstå sjømatnæringens betydning globalt, nasjonalt og lokalt. Å arrangere sjømatseminar i Nord-Troms er et viktig tiltak for også å bygge nettverk mellom elever, lærere og næringsliv. Dette kobles til regionens satsing på entreprenørskap.

Eiersammensetning / deltakere i prosjektet utover støttlemottaker

Skjervøy kommune P.B. 145 9189 Skjervøy Samarbeider med: Nord-Troms videregående skole, kommunene i Nord-Troms, grunnskolen i Nord-Troms, opplæringskontoret for fiskerifag, Halti næringshage, sjømatnæringen i Nord-Troms, andre. Styringsgruppen består av: Ørjan Albrigtsen (ordfører - leder), Jan-Tore Eriksen (NTVGS), Arne Samuelson (NTVGS/ Blått kompetansesenter), Håvard Høgstad (Arnøy Laks), Ulla Laberg (Oppvekstnettverket i Nord-Troms), Jan-Børre Johansen (Lerøy Aurora), Silja Karlsen (Skjervøy kommune)

Kostnadsplan og finansieringsplan**Kostnadsplan**

| Tittel | SUM |
|--|---------|
| 01.Prosjektarbeid, planlegging, gjennomføring o.l. | 350 000 |

| | |
|------------------------------------|----------------|
| 02. Invitasjoner | 5 000 |
| 03. Annonsering | 40 000 |
| 04. Leie telt inkl. bord og benker | 30 000 |
| 05. Transport elever til/fra | 60 000 |
| 06. Transport båt til sjølokalitet | 50 000 |
| 07. Profil arr., film | 80 000 |
| 08. Møterom | 12 000 |
| 09. Leie Kulturhus | 5 000 |
| 10. Innledere honorar, reise | 40 000 |
| 11. Konfransier | 10 000 |
| 12. Gaver | 5 000 |
| 13. Lunsj næringsseminar | 35 000 |
| 14. Lunsj elever | 32 000 |
| 15. Materiell | 10 000 |
| 16. Adm. kostnader | 2 000 |
| 17. Regnskap | 3 000 |
| 18. Uforutsette utgifter (5 %) | 35 000 |
| Sum kostnad | 804 000 |

Finansieringsplan

| Tittel | SUM |
|--|----------------|
| 01. Tilskudd fra næringsfondet | 15 000 |
| 02. Tilskudd Blåfondet | 250 000 |
| 03. Tilskudd Opplæringskontoret for fiskerifag | 20 000 |
| 04. Andre finansieringskilder | 289 000 |
| 05. Eget arbeid Skjervøy kommune (600 kr/time) | 170 000 |
| 06. Eget arbeid (styringsgruppen à 600 kr/ time) | 60 000 |
| Sum finansiering | 804 000 |

Tilskudd fra andre

Andre finansieringskilder: andre kommuner, bank, sjømatnæringa i Nord-Troms (og tilknyttede bedrifter), andre organisasjoner og lignende

Disse omsøkes:

Sparebank 1 Nord-Norge, Norges råfisklag, Godfisk, sjømatnæringa i Nord-Troms (produksjons- og redskapsbedrifter innen hvitfisk og oppdrett), Kåfjord kommune, Nordreisa kommune, Kvæningen kommune, Lyngen kommune, Storfjord kommune.

Er det tidligere søkt andre offentlig instanser om tilskudd til prosjektet/tiltaket? Ja

Troms fylkeskommunes "Blåfond" i 2016: kr. 184.200,-. Andre kommuner omsøkes også om støtte i 2018.

Begrunnelse avslag

Andre opplysninger

Sjømatseminaret arrangeres 11.sept. på Skjervøy. Fiskeriministeren har gitt tilbakemelding om at han deltar. Det jobbes nå med programmet. Overordnet tema for seminaret er "Hvordan skal vi få vekst i den nye regionen i sjømatnæringa fram mot 2030?". Dette kan være sameksistens, forskning og utvikling, bærekraft, grønt skifte, videreforedling, nye arter, samferdsel, nye fôrråvarer, rekruttering. På bakgrunn av vedlagt prosjektplan søker vi nå om finansiering for å gjennomføre sjømatseminar i Nord-Troms 2018. Sjøarealene er verdifulle

RF13.50 – Kommunalt næringsfond

og rent hav er et av de sterkeste naturgitte konkurransefortrinnene disse kommunene har i fremtidig næringsutvikling. Tradisjonelle fiskerier og havbruksnæringa danner grunnlaget for næringsutviklinga. For å gjennomføre seminaret er det behov for eksterne midler. Det er satt opp budsjett og finansieringsplan for arrangementet.

Geografi

1938-Lyngen, 1939-Storfjord, 1940-Gaivuotna - Kåfjord, 1941-Skjervøy, 1942-Nordreisa, 1943-Kvæningen

Vedlegg

| Dokumentnavn | Filstørrelse | Dato |
|--|--------------|------------|
| 18.05.16 Prosjektbeskrivelse Sjømatseminar.pdf | 1 044 324 | 18.05.2018 |



Saksfremlegg

| Utvalgssak | Utvalgsnavn | Møtedato |
|------------|----------------------------|------------|
| 34/18 | Formannskap - Næringssaker | 01.06.2018 |

Svar på - Søknad fra Manddalen fiskemottak om støtte til innkjøp av nytt kjøleaggregat

Henvising til lovverk:

Vedlegg

- 1 Søknad fra Manddalen fiskemottak om støtte til innkjøp av nytt kjøleaggregat

Rådmannens innstilling

1. Mottaket innvilges støtte til innkjøp av nytt kjøleaggregat med godkjente utgifter som beskrevet i saksopplysningene, totalt kr. 121.125,- Utgiftene må dokumenteres med faktura fra leverandør.
2. Midlene forskutteres gjennom bruk av formannskapets reserve. Det forutsettes støtte fra Norges Råfisklag og eventuelt andre finansieringskilder. Søknad om slik støtte sendes disse finansieringskildene innen 15. juni. 2018.
3. Utbetalt støtte fra andre kilder tilbakeføres formannskapets reserve i sin helhet.
4. Det finansierte utstyret kan ikke demonteres og videreselges fra fiskemottaket uten skriftlig godkjenning fra Kåfjord kommune.
5. Søker må bekrefte at disse vilkårene er godtatt innen 14 dager etter dagens dato. Hvis en slik bekreftelse ikke blir sendt til postmottak@kafjord.kommune.no innen denne datoen vil tilskuddet bli trukket tilbake. Merk bekreftelsen med saksnummeret.

Saksopplysninger

Manddalen fiskemottak er drevet som et samvirkeforetak med ca. 30 andelseiere, mange uten tilknytning til fiske. Mottaket er drevet på dugnad – ingen mottar lønn fra samvirkeforetaket.

Regnskapet for 2016 viser et årsresultat på kr. – 7.453

Regnskapet for 2015 viser et årsresultat på kr. 86.527
Regnskap for 2016 og 2015 vedlagt.

Leder for mottaket, Nils-Ivar Isaksen sier at mottaket ikke har midler til å anskaffe nytt utstyr, at kjølemaskinen er gammel og må repareres alt for ofte, og at de er avhengig av den for å kunne drive.

Mottaket har en avtale med Karls fisk og skalldyr. De kjøper all fisken som blir landet og henter den på kaia. Kåfjord kommune og råfisklaget støtter transporten av fisk fra mottaket i Manddalen og produksjonsanlegget i Tromsø. Det er en avtale med Lyngen- og Storfjord kommune om at fiskere derfra kan levere i Manddalen, og at de kommunene betaler sin andel av transportstøtten.

Mottaket har slitt med dårlig økonomi i flere perioder og har fått tilskudd fra kommunen og andre ved flere anledninger, 192.000 til ombygging og oppgradering i 2002, og ca 120.000 til ny ismaskin, reparasjoner mellom 2012-2014. Det er gitt føringstilskudd fra kommunen på kr. 298.600 til henting av fisk fra de to mottakene mellom 2012-2017, og det samme er gitt fra fylkeskommunen.

Det er nå 3-4 fiskere som leverer til anlegget, og ingen av de har kapasitet til fangster av størrelse. Det er for små leveranser til at mottaket skal kunne drives på en økonomisk forsvarlig måte. Håpet er at fisket skal ta seg opp med innsig av sei og hyse til sommeren/høsten, slik at flere vil fiske og levere i fjorden.

Det mottaket søker om tilskudd fra kommunen til er innkjøp av et kompakt kjøleaggregat av industriell utforming. Aggregatet er valgt fordi det er billigere enn et konvensjonelt anlegg og enklere å montere. Det settes rett i en yttervegg med en del av anlegget hengende inne i kjølerommet og utedelen ute i friluft. Det er sagt, fra selger riktignok, at anlegget skal være mer energieffektivt og har mindre krav til vedlikehold enn det gamle anlegget.

Råfisklaget finansierer tiltak som for eksempel innkjøp av nytt kjøleaggregat. På telefon mellom saksbehandler i kommunen og saksbehandler i Råfisklaget blir det opplyst om at Råfisklaget ikke har fått melding om at det blir tilgjengelige midler, eller om hvor mye som blir til fordeling i Troms. Tildeling er søknadsbasert og midlene fordeles ikke før høsten 2018.

Mottaket har hentet inn tilbud fra to leverandører og valgt den som hadde best pris/betingelser. Manddalen Fiskemottak SA er ikke registrert i MVA-registeret og må derfor ta med finansiering av MVA i konstnadsbudsjettet.

Kostnader

| | |
|---|-----------|
| Tilbud kjøleanlegg Elektrokjøøl Sørkjosen | 89.700,- |
| Ombygging til 230V | 2.200,- |
| El arbeid | 5.000,- |
| Delsum | 96.900,- |
| Mva | 24.225,- |
| Delsum | 121.125,- |
| Demontering av gammelt anlegg, montering av nytt med tilpassing, 30 timer a kr. 200,- | 6.000,- |
| Sum total | 127.125,- |

Finansiering

| | |
|--|-----------|
| Tilskudd Kåfjord kommune + Råfisklaget | 121.125,- |
| Eget arbeid | 6.000,- |
| Sum total | 127.125,- |

Vurdering

Mottaket er viktig for fiskerne i Fjorden, og avtalen med Karls fisk og skalldyr gjør at det er lettvis å levere og ta imot fisk på mottaket i Mandalen.

Oppgraderinger og bytte av utstyr regnes som driftskostnader, og en støtte fra kommunen vil være å regne som driftstilskudd. Normalt sett vil en hvert år sette av midler til dekning av utgifter som en vet vil komme med tiden, slik at en ikke risikerer likviditetsproblemer når disse utgiftene til slutt påløper.

Alternativene for mottaket er

- a) Kommunen støtter innkjøp av ny kjølemaskin og delfinansiering søkes fra Råfisklaget
- b) Kommunen overtar mottaket og etablerer en driftsorganisasjon
- c) Mottaket legges ned

Hvis alternativ a) blir valgt er dette en kortvarig løsning om det ikke blir levert mer fisk til mottaket i tiden som kommer, eller om en gjør noe med mottaket blir drevet på. Hvis mengden fisk som landes blir slik som den har vært nå en periode, må bidraget økes pr. kilo fisk landet til drift av mottaket.

Alternativ b) må utredes videre om det blir valgt, men én ting er klart: Uansett hvem som eier anlegget er det fiskerne som må sørge for at det landes nok fisk til at mottaket kan drives etter økonomiske prinsipper. Dette betyr at de må sørge for at det kommer nok inntekter inn til å dekke utgiftene.

Alternativ c) er det som er minst ønskelig for både fiskere, kjøper og de øvrige innbyggerne i kommunen, men bør vurderes som et aktuelt alternativ hvis ikke driften av mottaket kommer over på plussiden etter at avsetning til drift, vedlikehold og bytte av utstyr er tatt med i budsjettering av driften.

25.05.2018



Kåfjord Kommune .

Tilskudd /forskuddsbetaling kjøleanlegg Mannдалen fiskemottak.

Mannдалen fiskemottak er drevet som ett andelslag med ca 30 andelseiere, mange uten tilknytning til fiske.

Bygget og kaien er eid av andelslaget Mannдалen Fiskemottak SA. I vedtektene er det slått fast at dersom mottaket legges ned eller opphører faller anlegget i sin helhet til Kåfjord Kommune. Dvs. andelslaget forvalter kommunens eiendom.

Mottaket har som formål å drive mottak av fisk fra fjordfiskere, fiskere fra Kåfjord ,Storfjord og Lyngen bruker mottaket. Fisken blir videresendt til Karls fisk og skalldyr Tromsø.

Kommunen, fylke og råfisklaget betaler frakt tilskudd. Karls fisk betaler kr.0,60 pr .kg som blir tatt over mottaket, Det skal dekke de løpende driftsutgifter, strøm, vann, forsikring, Etc.

Siste år ble det landet ca 70 tonn, dette er noe mindre enn tidligere år men håper på økning i kvantum.

Kjøleanlegget på mottaket er ødelagt, uten kjøleanlegg kan ikke vi ikke drive, vi må derfor montere ny kjølemaskin, dette er en kostnad som mottaket ikke har økonomi til.

Vi søker tilskudd fra kommunen og støttefondet for fiskemottak i Troms (råfisklaget), de har ikke møte med tildeling for senhøstes, de er positiv til en slik søknad, men vi må ha en mellomfinansiering til ett tilskudd utbetales. Derfor ber vi kommunen om forskuddsbetaling. Fiskemottaket er ikke M.V.A.pliktig så mva. må inngå som kostnad.

25.05.2018

| | |
|--|--------------|
| Tllbud kjøleanlegg Elektrokjøøl Sørkjosen | kr. 89.700,- |
| Ombygging til 230 v | kr. 2.200,- |
| El arbeid | kr. 5.000,- |
| | |
| Eget arbeid demontering av gammelt anlegg, Montering av nytt med tilpassing. 30 timer | kr 6.000.- |
| | |
| Sum | kr.102.900,- |
| MVA av kr.96.900.- | kr. 24.225,- |
| Sum total | Kr.121.125,- |

Håper snarlig og positiv behandling.

Med vennlig hilsen

Manndalen Fiskemottak BA

Styreleder Nils-Ivar Isaksen

Tlf: 482 88 336

Vedlegg.



Saksfremlegg

| Utvalgssak | Utvalgsnavn | Møtedato |
|------------|----------------------------|------------|
| 35/18 | Formannskap - Næringssaker | 01.06.2018 |

Saksfremlegg - Svar på - Søknad om utviklingsmidler

Henvising til lovverk:

Kåfjord kommunes prinsipper og retningslinjer for bruk av næringsfondet vedtatt i kommunestyret 24. april 2017 sak 22/2017

Vedlegg

- 1 Søknad om utviklingsmidler
- 2 Samarbeidsavtale som vedlegg til - Søknad om utviklingsmidler

Rådmannens innstilling

1. Søknaden innvilges med kroner inntil 75% av utgiftene, med øvre grense på kroner 15.000 og med innsendte kostnadsplan som ramme. Støtteberettigede kostnader er inntil kr. 20.000.
2. Støtten bevilges over kommunalt utviklingsfond, kontostreng 14770.417.325 og som bagatellmessig støtte.
3. Støtten utbetales etter en anmodning som inneholder dokumentasjon av utgiftene som inngår i tiltaket. En slik anmodning må sendes inn innen 30.november 2018
4. Søker må bekrefte at disse vilkårene er godtatt innen en måned etter dagens dato. Hvis en slik bekreftelse ikke blir sendt til postmottak@kafjord.kommune.no innen denne datoen vil tilskuddet bli trukket tilbake. Merk bekreftelsen med saksnummeret.
5. Støtten gis i henhold til Kåfjord kommunes prinsipper og retningslinjer for bruk av næringsfondet vedtatt i kommunestyret 24. april 2017 sak 22/2017

Saksopplysninger

Enkeltpersonsforetaket Lyngsskjellan (org.nr. 984482175) v/Arne Samuelson søker nå støtte til å utvikle sin virksomhet til å drive tareproduksjon.

Selskapet dyrker blåskjell på verdens nordligste blåskjellokalitet i Rotsundet og har pakkingen har så langt blitt gjort på anlegget i Djupvik i samarbeid med Karls fisk og skalldyr. Selskapet har over flere år hatt et tett samarbeid med Nofima med oppføring av kråkeboller, teinefangst av torsk og kongesnegler, samt forsøk på dyrking av tare på blåskjellokaliteten.

Lyngsskjellan har i samarbeid med Spindelfisk og Lerøy Aurora jobbet frem en avtale (se vedlegg) der formålet er å utviklet en tarenæring i Nord-Troms. Lyngsskjellan vil i dette samarbeidet stille sin lokalitet til disposisjon for å dyrke frem tare. Formålet med denne søknaden er å dekke deler av kostnadene til å utarbeide søknad om taretillatelse på Lyngsskjellan sin lokalitet i Rotsundet.

Kostnadsplan

| | |
|--|---------------|
| 01. Saksbehandlingsgebyr til Fiskeridirektoratet | 12 000 |
| 02. Annonsekostnader - utlysning i minst to aviser | 8 000 |
| Sum kostnad | 20 000 |

Finansieringsplan

| | |
|--------------------------------|---------------|
| 01. Tilskudd fra næringsfondet | 15 000 |
| 03. Egenkapital | 5 000 |
| Sum finansiering | 20 000 |

Vurdering

Gode måter å bruke sjøressurser på er viktig, både i et globalt og et lokalt perspektiv. Kåfjord trenger næringsutvikling og verden trenger bærekraftig produksjon av næringsmidler. Dyrking av tare burde være en interessant vei å gå for å utnytte ressursene i havet. Mulighetene er mange, og med Lerøy og Spindelfisk som industrielle partnere, burde sjansen for å lykkes være til stede i jakten på finansielle partnere og mulig lønnsom produksjon med nye arbeidsplasser et stykke der fremme.

Søknad - Bedriftsrettet-/etablererstøtte

| |
|----------------------------|
| Prosjektnavn |
| Søknad om utviklingsmidler |

| | | |
|--|---------------|----------------------------------|
| Kontaktopplysninger | | |
| Prosjektansvarlig/ -eier: Lyngsskjellan | | Kontaktperson: Arne Samuelson |
| Adresse: Djupvik | | Postnr.: 9146 |
| | | Poststed: OLDERDALEN |
| Mobil: 95701264 | Telefon: - | Telefon arbeid: - |
| E-post: arsam@online.no | | Bankkonto: 97103915973 |
| Organisasjonsnummer: 984482175 | | |

| |
|----------------------------|
| Prosjektinformasjon |
|----------------------------|

Type virksomhet / type støttmottaker

Selskapet dyrker blåskjell på verdens nordligste blåskjellocalitet i Rotsundet og har pakkingen har så langt blitt gjort på anlegget i Djupvik i samarbeid med Karls fisk og skalldyr. Selskapet har over flere år hatt et tett samarbeid med Nofima med oppføring av kråkeboller, teinefangst av torsk og kongesnegler, samt forsøk på dyrking av tare på blåskjellocaliteten.

Forretningside / mål og innhold med prosjektet

Lyngsskjellan har i samarbeid med Spindelfisk og Lerøy Aurora jobbet frem en avtale (se vedlegg) der formålet er å utviklet en tarenæring i Nord-Troms. Lyngsskjellan vil i dette samarbeidet stille sin lokalitet til disposisjon for å dyrke frem tare.

Formålet med denne søknaden er å dekke deler av kostnadene til å utarbeide søknad om taretilatelse på Lyngsskjellan sin lokalitet i Rotsundet.

Eiersammensetning / deltakere i prosjektet utover støttmottaker

Lyngsskjellan er et enkeltpersonselskap eid av Arne Samuelson. Det vil bli vurdert en overgang til et aksjeselskap det må gjøres større investeringer.

| |
|--|
| Kostnadsplan og finansieringsplan |
|--|

Kostnadsplan

| Tittel | SUM |
|--|---------------|
| 01. Saksbehandlingsgebyr til Fiskeridirektoratet | 12 000 |
| 02. Annonsekostnader - utlysning i minst to aviser | 8 000 |
| Sum kostnad | 20 000 |

Finansieringsplan

| Tittel | SUM |
|-------------------------------|---------------|
| 01.Tilskudd fra næringsfondet | 15 000 |
| 03.Egenkapital | 5 000 |
| Sum finansiering | 20 000 |

Tilskudd fra andre
ingen

Er det tidligere søkt andre offentlig instanser om tilskudd til prosjektet/tiltaket? Nei

Begrunnelse avslag

Andre opplysninger

I den grad selskapet får innvilget tarelokalitet, vil det med stor sannsynlighet bli utarbeidet egen søknad til andre finansiører (Innovasjon Norge, Sametinget etc.).

Geografi

1940-Gaiivuotna - Kåfjord

Vedlegg

| Dokumentnavn | Filstørrelse | Dato |
|---|---------------------|-------------|
| avtale LA_Spindelfisk_Lyngsskjellan april 2018.pdf | 125 538 | 18.04.2018 |
| Prosjektbeskrivelse søknad om utviklingsmidler fra Kåfjord kommune april 2018.pdf | 455 351 | 18.04.2018 |
| RF-1175 NÅringsoppgave 1 for 2016.pdf | 178 797 | 10.04.2018 |

Samarbeidsavtale mellom Lerøy Aurora, Lyngsskjellan og Spindelfisk

1. Avtalens formål

Samarbeidsavtalen har som mål å etablere et samarbeid mellom Lerøy Aurora AS (LA) og Lyngsskjellan og Spindelfisk på taredyrking og produktutvikling, markedsføring og salg av produkter av tare fra Nord-Troms. Partene skal også samarbeide om utvikling av tareprodukter, og spesielt videre utvikling og distribusjon av tarepillen i forhold til valg av type råvarer, emballering og lignende.

Taren skal dyrkes ved Lyngsskjellans blåskjellanlegg i Rotsund, og målet er at første høsting skal gjennomføres våren 2019. Partene skal ha en omforent strategi om hvilke arter og hvor store volum som skal dyrkes.

2. Lerøy Auroras forpliktelser i avtalen:

- Ved anledning stiller LA til disposisjon nødvendig utstyr og transport med servicefartøy for utsett av toreanlegg januar 2019 og 2020. Dette innebærer brukt fortøyningsutstyr (anker, kjetting, tau, bøyer og markeringslys).
- Lerøy stiller til disposisjon stiklingstau med sporplanter produsert av lokale morplanter og transport av dette til/fra Bergen til Nordreisa. Lyngsskjellan har ansvaret for innhenting, transport og kvaliteten på morplantene. Denne kostnaden dekkes av Lerøy Aurora innenfor det angitte produksjonsomfanget i avtaleperioden.
- Lerøy Aurora stiller til disposisjon båt for utsett av fortøyningsutstyr til tarerigg i løpet av høsten 2018. Lerøy vil bistå med arbeidsbåt ved høsting av toreanlegget ei uke i mai/juni pr år.
- Lerøy og Lyngsskjellan skal bidra til gjensidig kompetanseoverføring mellom partene.
- Lerøy bidrar med sin kapasitet og kompetanse innenfor produktutvikling – og markedsføring av tareprodukter.
- Lerøy Aurora stiller anlegget på Bensnes til disposisjon etter nærmere avtale og i forhold til behov for videreforedling av tareprodukter forutsatt at selskapet er i anleggets eie.

Lyngsskjellan og Spindelfisks forpliktelser i avtalen

- Lyngsskjellan har ansvaret for å stille lokaliteter til disposisjon, samt jobbe målrettet med utvikling av nye lokaliteter slik at tareaktiviteten på sikt kan oppskaleres.
- Lyngsskjellan skal sette ut stiklingsplanter i løpet av januar 2019.
- Lyngsskjellan skal utarbeide en driftsplan for tare dyrkingen, og har ansvaret for finansiering av utvikling og drift av tare dyrking, herunder utarbeidelse av forretningsplan som grunnlag for søknader om finansiering gjennom virkemiddelordninger.
- Spindefisk skal i samarbeid med Lerøy jobbe med produktutvikling og finansiering av produktutvikling, herunder utarbeidelse av forretningsplan som grunnlag for søknader om finansiering gjennom virkemiddelordninger. Dette gjelder særskilt utviklingen av produktet taretablett.

Partenes øvrige rettigheter:

- Lerøy har eksklusiv rett til kjøp av produktene som er produsert av Lyngsskjellan og Spindelfisk – til markedspris, forutsatt at produktenes kvalitet tilfredsstiller Lerøys spesifikasjoner. Om Lerøy ikke ønsker eller er i stand til å selge det avtalte volum vil Spindelfisk / Lyngsskjellan kunne selge sine produkter til andre aktører.
- Lerøy Aurora har enerett på de forskningsresultater som kommer fram under tare dyrkinga, tørkeprosesser, videreforedlinga og produktutviklinga til Lyngsskjellan og Spindelfisk.
- Denne avtalen skal ikke være til hinder for Lerøy til å etablere og drive egen produksjon av tare / makroalger.

3. Avtalens varighet

Denne avtale gjelder fra 15.03.2018 til den sies opp. Avtalen har en oppsigelsestid på ett år.

USA

4. Mislighold av avtalen

Dersom en av partene misligholder sine forpliktelser i h.t. denne avtale skal dette tas opp skriftlig av den annen part når denne blir klar over forholdet. Det skal gis mulighet til skriftlig å redegjøre for grunnen til mislighold og partene skal bli enig om en frist for når dette misligholdet skal være korrigert. Dersom misligholdet ikke er opphørt inne denne frist skal partene komme sammen for å bli enig om eventuelle økonomiske konsekvenser av misligholdet, subsidiært heve avtalen.

Tromsø 17.4.2018

Spindefisk AS

Lyngsskjellan

Annbjörg Reiersen

Arne Samuelson

Lerøy Aurora AS



Kurt-Einar Karlsen



Saksfremlegg

| Utvalgssak | Utvalgsnavn | Møtedato |
|------------|----------------------------|------------|
| 36/18 | Formannskap - Næringssaker | 01.06.2018 |

Søknad om deling av eiendommen gnr. 35 bnr. 5.

Henvisning til lovverk: Jordlovens §§ 1 og 12

Rådmannens innstilling

I medhold av Jordlovens § 12 gis det tillatelse til fradeling av et areal på ca. 26 dekar på eiendommen gnr. 35 bnr. 5 som skal brukes til beite for hester. Tillatelsen begrunnes med at det omsøkte arealet ligger i et bratt terreng som ikke har noen verdi for eiendommens ressursgrunnlag. Videre begrunnes vedtaket med at høringsrunden blant sektormyndighetene har vist at omsøkte tiltak ikke kommer i konflikt med andre interesser.

Av hensyn til viktig naturtype som berøres ved Manddalselva må det settes opp et gjerde som hindrer beiting her.

Saksopplysninger

Magne Johansen har den 24.11.17 søkt om deling av eiendommen gnr. 35 bnr. 5. Formålet med fradelingen er å skaffe til veie areal som skal brukes til beite for hester. Omsøkte areal består av 2 parseller som til sammen utgjør ca. 26 da.

Kvittering for nabovarsel foreligger.

| | |
|------------------|--------------------|
| <i>PARTER:</i> | |
| <i>Eier:</i> | Magne Johansen |
| <i>Erverver:</i> | Tom Gunnar Isaksen |

| | | | | | |
|-----------------|------|----------------------|-----|----------------------|-----------|
| <i>EIENDOM:</i> | | | | | |
| <i>Gnr/bnr:</i> | 35/5 | <i>Ideell andel:</i> | 1/1 | <i>Eiendomsnavn:</i> | Sandmelen |

| | |
|-------------------|------------------|
| <i>PARSELLER:</i> | |
| <i>Formål:</i> | Beite for hester |
| | |

| | | | | | |
|-----------------------|-----------|--|--|--|--|
| * | | | | | |
| Fulldyrka jord: | 24,3 daa | | | | |
| Overflate dyrka jord: | 0,0 daa | | | | |
| Innmarksbeite: | 0,0 daa | | | | |
| Produktiv skog: | 135,4 daa | | | | |
| Annet markslag: | 280,5 daa | | | | |
| Totalt: | 440,2 daa | | | | |



*Arealopplysninger iflg. Gårdskart, NIBIO

Eiendommen gnr. 35 bnr. 5 utgjør 440,2 daa ifølge Matrikkelen. Eiendommen består av flere parseller i Manndalen. Omsøkte areal ligger mellom Gåiskeriidi og Leahki i Manndalen. Arealet er skogskledd og ligger i et bratt terreng mellom fylkesveg 332 og Manndalselva.

Det har vært drevet jordbruk på eiendommen gjennom flere år. Jordbruksdrifta på eiendommen er nylig avviklet. Jordbruksarealet på eiendommen er bortleid og blir høstet.

I forhold til kommuneplanens arealdel ligger det omsøkte arealet innenfor et LNFR-område, faresone ras- og skredfare. NVE har forøvrig foretatt en ny skredfarekartlegging av enkelte områder i Kåfjord bl.a. i det aktuelle område for deling. Det omsøkte arealet ligger innenfor faresone skred med årlig sannsynlighet 1/1000 og 1/5000. Dette innebærer at arealet ikke kan benyttes til bebyggelse.

Eiendommen gnr. 35 bnr. 5 er en hovedeiendom i Landbruksregisteret som er tilknyttet flere grunneiendommer. Eiendommene har totalt følgende ressurser:

| | | | | | | | | | | | | | | | | | | | | | | | | | | | | | | | | | | | | | | | | | | | | |
|--|--|--------------------------|---|---|--|----------------|------|--|---------------------|-----|--|---------------|------|-------|---------------------------|-----|--|---------------------|-------|--|-------------------------|-------|--|---------------------|-----|--|-----------------|-------|-------|-----|-----|--|------------------------|------|--|--------------------------|-------|-------|--------------------------|-----|--|-------------------|-----|-----|
|  Målestokk 1: 500 ved A4 utskrift Utskriftsdato: 26.01.2017 | Marksliag (AR5) 13 klasser TEGNFORKLARING | AREALTALL (DEKAR) | Kartet viser en presentasjon av valgt type gårdskart for valgt eiendom. I tillegg vises bakgrunnskart for gjenkjennelse. Arealstatistikken viser arealer i dekar for alle teiger på eiendommen. Det kan forekomme avrundingsforskjeller i arealtallene. Ajourføringsbehov meldes til kommunen. | | | | | | | | | | | | | | | | | | | | | | | | | | | | | | | | | | | | | | | | | |
| | | | |  | <table border="1"> <tr><td>Fulldyrka jord</td><td>94.2</td><td></td></tr> <tr><td>Overflatedyrka jord</td><td>0.0</td><td></td></tr> <tr><td>Innmarksbeite</td><td>13.5</td><td>107.7</td></tr> <tr><td>Skog av særst høg bonitet</td><td>0.0</td><td></td></tr> <tr><td>Skog av høg bonitet</td><td>115.6</td><td></td></tr> <tr><td>Skog av middels bonitet</td><td>205.5</td><td></td></tr> <tr><td>Skog av lav bonitet</td><td>0.0</td><td></td></tr> <tr><td>Uproduktiv skog</td><td>198.7</td><td>519.8</td></tr> <tr><td>Myr</td><td>0.0</td><td></td></tr> <tr><td>Åpen jorddekt fastmark</td><td>19.3</td><td></td></tr> <tr><td>Åpen grunnlendt fastmark</td><td>178.6</td><td>197.9</td></tr> <tr><td>Bebyggd, samf, vann, bre</td><td>6.6</td><td></td></tr> <tr><td>Ikke klassifisert</td><td>0.2</td><td>6.8</td></tr> <tr><td>Sum:</td><td>832.2</td><td>832.2</td></tr> </table> | Fulldyrka jord | 94.2 | | Overflatedyrka jord | 0.0 | | Innmarksbeite | 13.5 | 107.7 | Skog av særst høg bonitet | 0.0 | | Skog av høg bonitet | 115.6 | | Skog av middels bonitet | 205.5 | | Skog av lav bonitet | 0.0 | | Uproduktiv skog | 198.7 | 519.8 | Myr | 0.0 | | Åpen jorddekt fastmark | 19.3 | | Åpen grunnlendt fastmark | 178.6 | 197.9 | Bebyggd, samf, vann, bre | 6.6 | | Ikke klassifisert | 0.2 | 6.8 |
| Fulldyrka jord | 94.2 | | | | | | | | | | | | | | | | | | | | | | | | | | | | | | | | | | | | | | | | | | | |
| Overflatedyrka jord | 0.0 | | | | | | | | | | | | | | | | | | | | | | | | | | | | | | | | | | | | | | | | | | | |
| Innmarksbeite | 13.5 | 107.7 | | | | | | | | | | | | | | | | | | | | | | | | | | | | | | | | | | | | | | | | | | |
| Skog av særst høg bonitet | 0.0 | | | | | | | | | | | | | | | | | | | | | | | | | | | | | | | | | | | | | | | | | | | |
| Skog av høg bonitet | 115.6 | | | | | | | | | | | | | | | | | | | | | | | | | | | | | | | | | | | | | | | | | | | |
| Skog av middels bonitet | 205.5 | | | | | | | | | | | | | | | | | | | | | | | | | | | | | | | | | | | | | | | | | | | |
| Skog av lav bonitet | 0.0 | | | | | | | | | | | | | | | | | | | | | | | | | | | | | | | | | | | | | | | | | | | |
| Uproduktiv skog | 198.7 | 519.8 | | | | | | | | | | | | | | | | | | | | | | | | | | | | | | | | | | | | | | | | | | |
| Myr | 0.0 | | | | | | | | | | | | | | | | | | | | | | | | | | | | | | | | | | | | | | | | | | | |
| Åpen jorddekt fastmark | 19.3 | | | | | | | | | | | | | | | | | | | | | | | | | | | | | | | | | | | | | | | | | | | |
| Åpen grunnlendt fastmark | 178.6 | 197.9 | | | | | | | | | | | | | | | | | | | | | | | | | | | | | | | | | | | | | | | | | | |
| Bebyggd, samf, vann, bre | 6.6 | | | | | | | | | | | | | | | | | | | | | | | | | | | | | | | | | | | | | | | | | | | |
| Ikke klassifisert | 0.2 | 6.8 | | | | | | | | | | | | | | | | | | | | | | | | | | | | | | | | | | | | | | | | | | |
| Sum: | 832.2 | 832.2 | | | | | | | | | | | | | | | | | | | | | | | | | | | | | | | | | | | | | | | | | | |
| GÅRDSKART 1940-35/5 Tilknyttede grunneiendommer: 35/22 - 35/5 - 35/17 - 35/19 | | | | | | | | | | | | | | | | | | | | | | | | | | | | | | | | | | | | | | | | | | | | |
|  NIBIO NORSK INSTITUTT FOR BIOØKONOMI | | | | | | | | | | | | | | | | | | | | | | | | | | | | | | | | | | | | | | | | | | | | |

Søknaden har vært ute til høring blant berørte sektormyndigheter. Statens vegvesen, Region Nord har i brev av 19.04.18 gitt følgende uttalelse:

Viser til skriv datert 18.04.2018.

Saksopplysninger

Søknaden gjelder fradeling av to parseller som brukes til beite for hester. Kåfjord kommune sender ut søknad om fradeling av parseller fra eiendom 35/5.

Uttalelse

Statens vegvesen har ingen innvendinger til fradelingen. Vi forutsetter at vi blir hørt, eller mottar søknad hvis det er andre forhold som berører våre interesser, som for eksempel gjerder langs offentlig vei.

Troms Fylkeskommune, Kulturetaten har i brev av 20.04.18 gitt følgende uttalelse:

Vi viser til henvendelse av 18.4.2018. Fylkeskommunens kulturminneforvaltning har ingen merknader til saken. For opplysninger om samiske kulturminner viser vi til Sametinget.

Sametinget har i brev datert 25.04.18 gitt følgende uttalelse:

Vi viser til deres brev av 18.04.2018.

Sametinget har ingen merknader til søknaden. Vi kjenner ikke til at det er registrert automatisk fredete samiske kulturminner i det aktuelle området.

Skulle det likevel under arbeid komme frem levninger som viser eldre aktivitet i området, må arbeidet stanses. Melding sendes Sametinget og Troms fylkeskommune omgående, jf. Lov 9. juni 1978 nr. 50 om kulturminner (kml.) § 8 andre ledd. *Vi forutsetter at dette pålegget formidles til de som skal utføre arbeidet.*

Vi gjør oppmerksom på at denne uttalelsen bare gjelder for Sametinget, og viser til egen uttalelse fra Troms fylkeskommune.

Fylkesmannen i Troms har i brev av 26.04.18 gitt følgende uttalelse:

Vi viser til brev av 18.4.2018 med vedlegg.

Vi oppfatter at dette er deling til uendret bruk, at eventuelt fradelte areal forblir LNFR-område. Vi har ingen merknader til tiltaket i forhold til plansituasjonen.

Slik vi ser det er dette først og fremst en jordlovsak, hvor kommunen har avgjørelsesmyndighet.

Søknaden behandles etter §§ 1 og 12 i Jordloven som har følgende ordlyd:

§ 1.Føremål

Denne lova har til føremål å leggja tilhøva slik til rette at jordviddene i landet med skog og fjell og alt som høyrer til (arealressursane), kan verte brukt på den måten som er mest gagnleg for samfunnet og dei som har yrket sitt i landbruket.

Arealressursane bør disponerast på ein måte som gir ein tenleg, variert bruksstruktur ut frå samfunnsutviklinga i området og med hovudvekt på omsynet til busetjing, arbeid og driftsmessig gode løysingar.

Ein samfunnsgagnleg bruk inneber at ein tek omsyn til at ressursane skal disponerast ut frå framtidige generasjonar sine behov. Forvaltinga av arealressursane skal vera miljøforsvarleg og mellom anna ta omsyn til vern om jordsmonnet som produksjonsfaktor og ta vare på areal og kulturlandskap som grunnlag for liv, helse og trivsel for menneske, dyr og planter.

§ 12.Deling

Deling av eigedom som er nytta eller kan nyttast til jordbruk eller skogbruk må godkjennast av departementet. Det same gjeld forpaktning, tomtefeste og liknande leige eller bruksrett til del av eigedom når retten er stifta for lengre tid enn 10 år eller ikkje kan seiast opp av eigaren (utleigaren). Med eigedom meiner ein òg rettar som ligg til eigedomen og partar i sameige.

Skal dyrka jord takast i bruk til andre formål enn jordbruksproduksjon, eller skal dyrkbar jord takast i bruk slik at ho ikkje vert eigna til jordbruksproduksjon i framtida, kan samtykke til deling ikkje givast utan at det er gitt samtykke til omdisponering etter § 9.

Ved avgjerd av om samtykke til deling skal givast, skal det leggjast vekt på om delinga legg til rette for ein tenleg og variert bruksstruktur i landbruket. I vurderinga inngår mellom anna omsynet til vern av arealressursane, om delinga fører til ei driftsmessig

god løysing, og om delinga kan føre til drifts- eller miljømessige ulemper for landbruket i området. Det kan leggast vekt på andre omsyn dersom dei fell inn under formålet i jordlova.

Sjølv om det etter tredje ledd ikkje ligg til rette for å gi samtykke til deling, kan samtykke givast dersom deling vil vareta omsynet til busetjinga i området.

Samtykke til deling kan givast på slike vilkår som er nødvendige av omsyn til dei føremåla som lova skal fremja.

Føresegnene gjeld utan omsyn til om ein eigedom har fleire registernemningar når eigedomen eller ideell del av han er på same eigarhand og etter departementet sitt skjønnsom må reknast som ei driftseining.

Samtykke til deling er ikkje nødvendig når særskild registrert del av eigedom vert seld på tvangssal. Det same gjeld dersom det i samband med offentlig jordskifte er nødvendig å dela eigedom.

Dersom deling ikkje er rekviert innan tre år etter at samtykke til deling er gitt, fell samtykket bort.

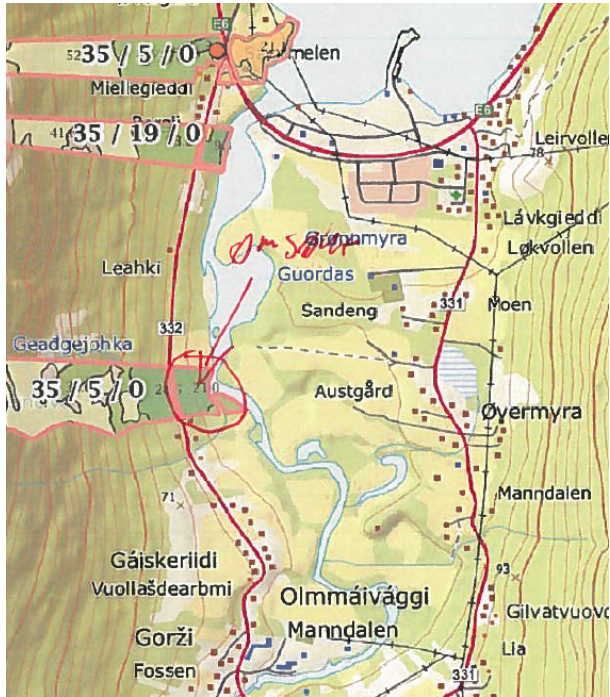

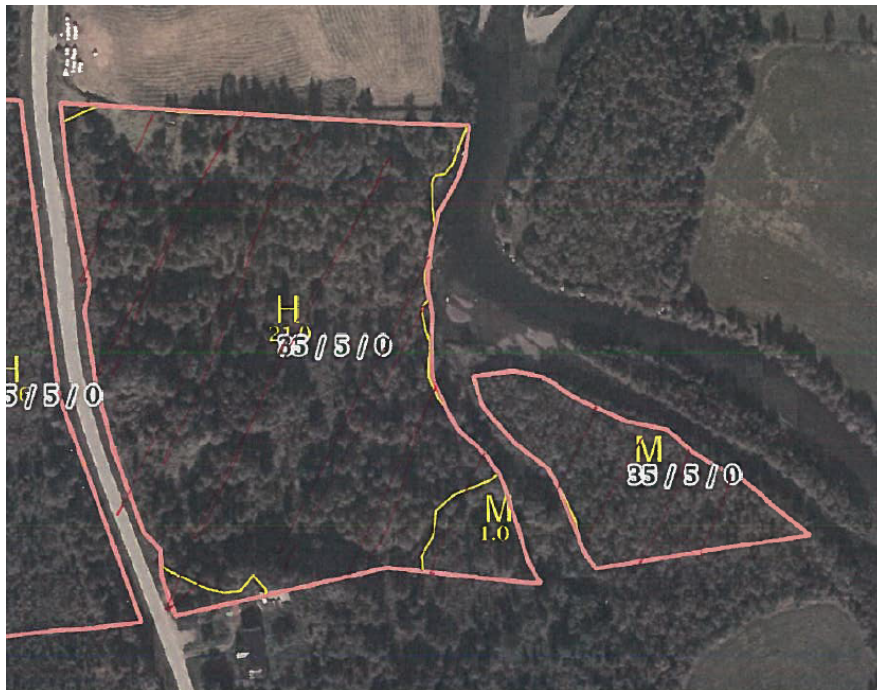

Vurdering

Jordlovens § 12 krever en godkjenning for å kunne å dele eiendommer som er nyttet eller som kan nyttes til jord- og skogbruk. Jordloven ble endret i 2013. Hensikten med endringen var å flytte oppmerksomheten bort fra forbud. Det skal være enklere å dele eiendommer dersom søknaden gjelder fradeling til tilleggsjord eller bosetting. Ved fradeling av tilleggsjord kan det generelt legges vekt på at jord som ellers leies bort skal overføres til eie for en aktiv næringsutøver. Ved avgjørelsen skal det blant annet ta hensyn til om delingen medfører en tjenlig og variert bruksstruktur i landbruket.

Formålet med omsøkte fradeling er å skaffe til veie areal som skal brukes til beite for hester. Erverver av arealet er bosatt like i nærheten av det omsøkte arealet. For vedkommende er det praktisk å ha tilgang til området som ligger nært opp til bosted. Deler av arealet er forøvrig allerede tatt i bruk til omsøkte formål.

Det omsøkte arealet ligger i et bratt terreng og har liten eller ingen verdi for eiendommen gnr. 35 bnr. 5 sitt ressursgrunnlag.

Høringsrunden blant berørte sektormyndigheter har avdekket at søknaden ikke berører øvrige interesser. Søknaden vil heller ikke medføre større drifts- eller miljømessige ulemper for landbruket i området.

I og med at det omsøkte arealet ligger innenfor faresone skred med årlig sannsynlighet 1/1000 og 1/5000 kan arealet ikke benyttes til bebyggelse for personopphold.

Søknaden er også vurdert i forhold til §§ 8-12 i Naturmangfoldsloven. Den delen av det omsøkte arealet som ligger lengst mot øst og avgrenses av Manndalselva berører en viktig naturtype, Stor elvevør, områdenavn: Manndalselva ved Gåiskeriidi. Dette er en urte- og grasrik lokalitet som betraktes som ganske intakt og lite påvirket av inngrep.

I Naturbasen (MD) er det gitt følgende beskrivelse av området:

Lokaliteten ligger i Manddalen, litt ovenfor utløpet i sjøen. Elva forgreiner seg svakt her og det er dannet mindre elvører og flompåvirkede elvørrkratt. Lokaliteten grenser ganske skarpt mot fastmarksmiljøer i øst og vest og opphør av flommarksmiljøer langs elva i sør og dels nord (delvis overgang mot brakkvannsdeltaet i nord). Miljøet virker noe kalkrikt.

Naturtyper

Det er litt innslag av urterike elvører med noe fjellplanter flere steder langs elva her. Innenfor kommer et belte med småvokst flommarksskog med svakt høgstaudepreget feltsjikt, samt rester av flomløp.

Artsmangfold

Dette var de eneste elvørene som ble påvist langs elva som hadde noe fjellelement i floraen av betydning (men lengst oppe i dalen bør det finnes mer av dette). Av størst interesse var sparsom forekomst av skredarve og sibirkoll. Ellers ble arter som fjellsnelle (lokalt dominerende), reinrose, flekkmure, rødsildre og fjellkattefot funnet. I skogen litt norsk vintergrønn, samt arter som mjørdurt, turt, skogstorkenebb, teiebær mv.

Påvirkning

Lokaliteten må betraktes som ganske intakt og er lite påvirket av inngrep, men trolig var det noe forbygd på østsiden av elva.

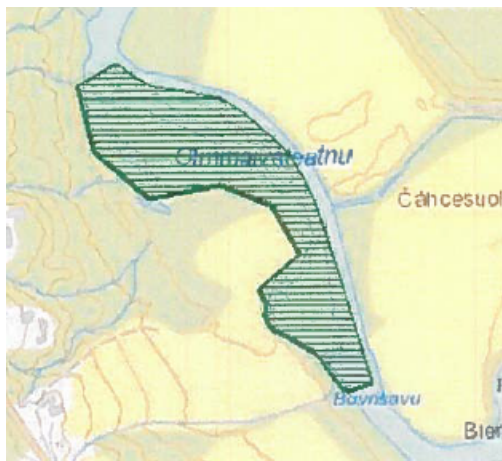

Som det framgår av nevnte beskrivelse er dette en lokalitet som er lite påvirket av inngrep. En antar at beiting av hester vil påvirke vegetasjonen her. I og med at dette er en viktig naturtype bør den ivaretas. Dette innebærer at en bør unngå påvirkning gjennom beiting. Det bør derfor settes opp et gjerde som hindrer beiting her, noe som forøvrig bør være uproblematisk i og med at dette utgjør en mindre del (4 da) av det omsøkte arealet.



Saksfremlegg

| Utvalgssak | Utvalgsnavn | Møtedato |
|------------|----------------------------|------------|
| 37/18 | Formannskap - Næringssaker | 01.06.2018 |

Søknad om å feste tomteareal for videreutvikling av reiseliv

Henvising til lovverk:

Rådmannens innstilling

1. Manndalen Sjøbuer AS, org. nr. 983 024 831, får utvide festetomta gnr. 29, bnr 69, fnr 4, med ca. 900m². Utvidelsen gjelder areal på sørsiden av tomta innenfor arealene av BFT1 og SPA1 i reguleringsplan «Manndalen Sjøbuer».
2. Videre opprettes ny festetomt nord for fnr. 4, innenfor arealet av BUH1. Dette utgjør ca. 1500m².
3. Punktfestene gnr 29, bnr 69, fnr 1, og fnr 5 utgår, og det opprettes én ny festetomt innenfor arealene til BUH2. Arealet utgjør ca. 780m². Ett av punktfestene kan eventuelt omgjøres til ordinært feste som dekker arealet.
4. Det opprettes i tillegg en festetomt innenfor arealene til BFT2. Dette arealet utgjør ca. 800m².
5. Endelige areal fastsettes ved oppmåling.
6. Arealene skal nyttes i samsvar med reguleringsplan «Manndalen Sjøbuer». Privat flytekai tillates ikke fra festetomtene.
7. Festetiden settes til 40 år fra dato for undertegnelse av festekontrakt, og kan forlenges etter søknad. Festetomtene kan ikke innløses.
8. Manndalen Sjøbuer AS betaler alle gebyr og avgifter knyttet til endring, etablering og tinglysing av festetomtene.
9. Festeavgift er for tiden kr. 2.063,- pr. dekar pr. år, og fastsettes årlig av kommunestyret.
10. Dersom utbygging jf. reguleringsplan «Manndalen Sjøbuer» ikke er kommet i gang innen 01.09.2021, kan kommunen kreve festetomtene som blir etablert på områdene BUH1 og BFT2 tilbakeført.

Saksopplysninger

Manndalen Sjøbuer v/Henrik Solberg har i skriv, registrert inne her den 17. april 2018, søkt om å få feste mer areal ved havna på Løkvoll. I søknaden vises det til detaljreguleringsplan «Manndalen sjøbuer» som var til behandling i Formannskapet 9.3.2018, i f-sak 21/18. Reguleringsplanen ble behandlet i kommunestyret 3.5.2018, i k-sak 25/18.

Manndalen Sjøbuer AS ber om å få feste arealene BFT1, BFT2, BUH1 og BUH2, jf. nevnte reguleringsplan. Arealet skal nyttes til videreutvikling av reiselivet i kommunen.

Manndalen Sjøbuer AS har i dag punktbeste gnr 29, bnr 69, fnr 1, på de 4 nordligste sjøbuene, og punktbeste 29/69/5 på de 4 sjøbuene sør for disse. I tillegg har de en ordinær festetomt ved sjøbukafeen, 29/69/4.

Vurdering

I saksframleggene til formannskapet og kommunestyret ved framlegging av reguleringsplan «Manndalen sjøbuer», legges det opp til at tilleggsareal festes bort til Manndalen sjøbuer AS.

I saksframlegget til reguleringsplan er det kommentert flere merknader, forutsetninger, rekkefølger mv. Dette er forhold som må etterkommes og ivaretas ved utbygging av området. Spesielt vises her til merknader fra Mattilsynet, NVE og Fylkesmannen.

Areal vest for veien til kai, BUH1 og BFT1:

Areal for 29/69/4 utgjør ca. 3600m². Innenfor dette arealet er deler av nå regulert parkeringsplass SPA1. Arealet av BFT1 på sørsiden av fnr. 4 utgjør ca. 600m². Det vil være hensiktsmessig at Manndalen sjøbuer fester hele parkeringsareal SPA1. Tilleggsarealet utenfor fnr. 4 utgjør ca. 300m². Det kan være hensiktsmessig at dette arealet tillegges feste nr. 4. Feste nr. 4 får da et tilleggsareal på ca. 900m², og et samlet areal på ca. 4500m². Arealet for BUH1, ca. 1500m², anbefales opprettet som egen festetomt.

Areal øst for veien til kaia, BUH2 og BFT2:

Her er 2 punktfeuster fra tidligere. Det anbefales at de to nevnte punktfeustene omgjøres til én ordinær festetomt med arealet tilsvarende BUH2 i reguleringsplankartet. Dette utgjør et areal på ca. 780m². Det opprettes så en ny festetomt tilsvarende arealet i BFT2. Arealet her utgjør ca. 800m².



Samlet areal som festes vest for veien til kaia blir da ca. 6000m², og øst for veien ca. 1580m². Det må gjennomføres oppmåling for å fastsette nye grenser og for å få eksakt areal.

Festeavgift er i k-sak 75/17, punkt 20, satt til kr. 2.063,- pr. dekar pr. år.

Alle kostnader i forbindelse med etablering av festetomtene, deri gebyr for oppmåling, tinglysing og dokumentavgift til staten, betales av Manndalen Sjøbuer AS.



Saksfremlegg

| Utvalgssak | Utvalgsnavn | Møtedato |
|------------|----------------------------|------------|
| 26/18 | Formannskap - Næringssaker | 20.04.2018 |
| 38/18 | Formannskap - Næringssaker | 01.06.2018 |

Svar på søknad om støtte til - Utvidelse av hovedscene-Lavdi - Riddu riddu festivala AS

Henvising til lovverk:

Kåfjord kommunes prinsipper og retningslinjer for bruk av næringsfondet vedtatt i kommunestyret 24. april 2017 sak 22/2017

Vedlegg

- 1 Søknad om støtte til - Utvidelse av hovedscene-Lavdi - Riddu riddu festivala AS
- 2 Årsregnskap som vedlegg til - søknad om støtte til - Utvidelse av hovedscene-Lavdi - Riddu riddu festivala AS
- 3 Kostnadsanslag som vedlegg til - søknad om støtte til - Utvidelse av hovedscene-Lavdi - Riddu riddu festivala AS
- 4 Skisse1 som vedlegg til - søknad om støtte til - Utvidelse av hovedscene-Lavdi - Riddu riddu festivala AS
- 5 Skisse2 som vedlegg til - søknad om støtte til - Utvidelse av hovedscene-Lavdi - Riddu riddu festivala AS

Saksprotokoll i Formannskap - Næringssaker- 20.04.2018

Behandling:

Saken ble foreslått utsatt til neste møte. På grunn av reduserte rammer er det behov for gjennomgang av saken.

Forslag fra Formannskapet om utsettelse av sak ble enstemmig vedtatt.

Vedtak:

Saken blir utsatt til neste møte. På grunn av reduserte rammer er det behov for gjennomgang av saken.

Rådmannens innstilling

1. Riddu riddu festivala AS tilbys et lån på 20% av kostnadene med 3.125.000 som godkjent kostnadsramme og kr. 150.000,- som maksimal lånesum til finansiering av ombygging av scenen slik beskrevet i søknaden. Lånet belastes konto 15201.415.325 og er et sistedprioritetslån med pant i bygningen som skal bygges om. Lånet forutsetter at tiltaket er fullfinansiert med dette.
2. Lånet forvaltes av Lindorff og har en løpetid på 5 år. Det beregnes en nominell rentesats på 2,4%
3. Lånet forutsetter at tiltaket følger de lover og retningslinjer som gjelder for bygninger og tiltak av denne type.
4. Lånetilbudet gjelder til 01.06.2018. Hvis lånepapirene fra Lindorff ikke er signert innen denne datoen frafaller tilbudet.

Saksopplysninger

Riddu Riddu Festivála er en internasjonal urfolksfestival, som gjennom året jobbet for å skape en sterkere bevissthet og stolthet rundt det samiske og videre andre urfolk i verden. Riddu Riddu søker gjennom sitt brede kulturprogram å være kunstnerisk ledende innen urfolks kunst og kultur i samtiden. Festivalen er tuftet på kjerneverdier som inkluderende, nyskapende, bevisst og naturlig, og jobber krysskulturelt for å bringe urfolksaktører sammen. Festivalen er utendørs, og har programtilbud for hele familien. Riddu Riddu har en sterk lokal forankring med global orientering og jobber gjennom året med å bringe samiske aktører til andre nasjonale og internasjonale scener.

Festivalen planlegger ombygging og utvidelse av storscenen, Lavdi, samt ombygging av Lydbua, på Riddu-sletta i Manddalen (se vedlagte skisser). Det har lenge vært behov for å få større høyde på scenen med hensyn til scenerigg, scenelys og annet utstyr. Det er også behov for alternative scener slik at omrigg blir mer effektiv og lange avbrudd unngås under konserter og lignende. Tiltakshaver tenker derfor å etablere en ny hovedscene med to siderom til scenen. Sceneåpningen i hovedscenen blir større.

Riddu Riddu Searvi eier i dag Riddu Riddu Festivála AS 100%. Riddu Riddu Searvi er medlemsforeningen der medlemskapet er knyttet opp til aktivt arbeid med årlig gjennomføring av Riddu Riddu festivalen, gjennom stabskontrakt.

Kostnadene og finansieringen av tiltaket er skissert slik i søknaden:

| Kostnadsoppsett | |
|---|-----------|
| 01.Tilrigging: Rigg og drift | 375 000 |
| 02.Bygning: Nybygg, demontering og tilpasning | 2 375 000 |
| 03.El-kraft: Elinstallasjoner | 187 500 |
| 04.Prosjektadm/honorarer: Byggeledelse/prosj./søk | 187 500 |
| Sum kostnad | 3 125 000 |

| Finansieringsplan | |
|-------------------------------|-----------|
| 01.Tilskudd fra næringsfondet | 150 000 |
| 02.Lån i bank | 1 800 000 |
| 03.Egenkapital | 1 175 000 |
| 04.Eget arbeid | - |
| 05.Andre finansieringskilder | - |
| Sum finansiering | 3 125 000 |

Det omsøkte tilskuddet vil utgjøre 20% av kostnadene.

Vurdering

Tiltaket fremstår som viktig for festivalen og et naturlig steg i utvikling og profesjonalisering av festivalen. Riddu Ridðu er viktig for mange aspekter av kultur- og samfunnsliv i Kåfjord og i svært mange andre steder i verden. Det er en internasjonalt viktig arena, og det som blir presentert fra scenen her er i stor grad profesjonelle aktører og amatører som aspirerer til å ta steget inn i de profesjonelles verden.

Den økonomiske situasjonen for næringsfondet setter begrensninger for hva som kan støttes. Midlene er redusert betraktelig og de statlige overføringene via fylkeskommunen for i år er på kr. 200.000,- For få år siden kom det en million inn til næringsstøtte i kommunene. Støtten til utbygging av scenen for Riddu Ridðu kan dessverre ikke prioriteres så høyt som en skulle ønske.

Tiltaket er delvis finansiert av lån i bank, og Kåfjord kommune kan følge opp dette å yte lån i stedet for tilskudd til ombyggingen.

Søknad - Bedriftsrettet-/etablererstøtte

Prosjektnavn

Utvidelse av hovedscene-Lavdi, Riddu Riddu Festivála AS

Kontaktopplysninger

| | | | |
|---|----------------------|------------------------------------|--------------------------|
| Prosjektansvarlig/ -eier: Riddu Riddu festivala as | | Kontaktperson: Magne Wilhelmsen | |
| Adresse: Fossen v/Senter for Nordlige Folk | | Postnr.: 9144 | Poststed: SAMUELSBERG |
| Mobil: 92887303 | Telefon: 92887303 | Telefon arbeid: 92887303 | |
| E-post: magne@riddu.no | | Bankkonto: 47470702733 | |
| Organisasjonsnummer: 995293994 | | | |

Prosjektinformasjon**Type virksomhet / type støttmottaker**

Riddu Riddu Festivála er en internasjonal urfolksfestival, som gjennom året jobbet for å skape en sterkere bevissthet og stolthet rundt det samiske og videre andre urfolk i verden. Riddu Riddu søker gjennom sitt brede kulturprogram å være kunstnerisk ledende innen urfolks kunst og kultur i samtiden. Festivalen er tuftet på kjerneverdier som inkluderende, nyskapende, bevisst og naturlig, og jobber krysskulturelt for å bringe urfolksaktører sammen. Festivalen er utendørs, og har programtilbud for hele familien. Riddu Riddu har en sterk lokal forankring med global orientering og jobber gjennom året med å bringe samiske aktører til andre nasjonale og internasjonale scener.

Forretningside / mål og innhold med prosjektet

Festivalen planlegger ombygging og utvidelse av storscenen, Lavdi, samt ombygging av Lydbua, på Riddu-sletta i Manndalen. Det har lenge vært behov for å få større høyde på scenen med hensyn til scenerigg, scenelys og annet utstyr. Det er også behov for alternative scener slik at omrigg blir mer effektiv og lange avbrudd unngås under konserter og lignende. Tiltakshaver tenker derfor å etablere en ny hovedscene med to siderom til scenen. Sceneåpningen i hovedscenen blir større.

Eiersammensetning / deltakere i prosjektet utover støttmottaker

Riddu Riddu Searvi eier i dag Riddu Riddu Festivála AS 100%. Riddu Riddu Searvi er medlemsforeningen der medlemskapet er knyttet opp til aktivt arbeid med årlig gjennomføring av Riddu Riddu festivalen, gjennom stabskontrakt.

Kostnadsplan og finansieringsplan**Kostnadsplan**

| Tittel | SUM |
|--|------------------|
| 01.Tilrigging: Rigg og drift | 375 000 |
| 02.Bygning: Nybygg, demontering og tilpasning | 2 375 000 |
| 03. El-kraft: El installasjoner | 187 500 |
| 04. Prosjektadm/honorarer: Byggeledelse/prosj./søk | 187 500 |
| Sum kostnad | 3 125 000 |

Finansieringsplan

| Tittel | SUM |
|-------------------------------|------------------|
| 01.Tilskudd fra næringsfondet | 150 000 |
| 02.Lån i bank | 1 800 000 |
| 03.Egenkapital | 1 175 000 |
| 04.Eget arbeid | 0 |
| 05.Andre finansieringskilder | 0 |
| Sum finansiering | 3 125 000 |

Tilskudd fra andre

Ingen

Er det tidligere søkt andre offentlig instanser om tilskudd til prosjektet/tiltaket? Nei

Begrunnelse avslag

Andre opplysninger

Vedlegger kostnadsoverslag og bilder av lydby. Siden selskapet ikke har erhverv som formål og all overskudd skal tilbake i selskapet jfr selskapets vedtekter, er selskapet ikke skattepliktig og utformer derfor ikke næringsoppgave. Vi vedlegger derfor vårt foreløpige offentlige årsregnskap for 2017.

Geografi

1940-Gaivuotna - Kåfjord

Vedlegg

| Dokumentnavn | Filstørrelse | Dato |
|--|---------------------|-------------|
| Foreløpig Offentlig regnskap 2017 RRFAS .PDF | 492 688 | 08.03.2018 |
| Kostnadsanslag utvidelse av scene etter befaring.pdf | 721 272 | 08.03.2018 |
| Skatteattest for Riddu Riddu Festivala as.pdf | 189 342 | 09.03.2018 |
| Utbygging av lydby bilde 1 .jpg | 137 626 | 08.03.2018 |
| Utbygging av lydby bilde 2.jpg | 273 213 | 08.03.2018 |

**Årsregnskap 2017
for
Riddu Ridðu Festivála AS**

Foretaksnr. 995293994

Utarbeidet av:

Daglig leder / administrativ leder

Magne Wilhelmsen

Riddu Ridðu Festivála AS

Innholdsfortegnelse

- Styrets årsberetning**
- Resultatregnskap 2017**
- Balanse pr. 31.12.2017**
- Noter til resultatregnskap og balanse for 2017**
- Revisors beretning**

Årsberetning 2017

Virksomhetens art

Selskapet holder til i Manndalen i Kåfjord kommune. Formålet er å utvikle, ivareta og fremme samisk urfolks- og nordlige folks kulturer med utgangspunkt i det sjøsamiske. Selskapets virksomhet er avvikling av Riddu Riddu Festivála, og ellers ulike typer virksomhet gjennom året i.h.t. formålet.

Rettvisende oversikt over utvikling og resultat

| | 2017 | 2016 | 2015 |
|--------------------|-------------------|-------------------|-------------------|
| Driftsinntekter | 11 095 896 | 10 001 203 | 9 503 041 |
| Driftsresultat | 680 634 | 93 301 | 517 849 |
| Årsresultat | 680 577 | 92 958 | 514 533 |
| | 31.12.2017 | 31.12.2016 | 31.12.2015 |
| Balansesum | 4 644 191 | 3 921 098 | 4 198 124 |
| Egenkapital | 4 006 934 | 3 326 356 | 3 233 399 |
| Egenkapitalprosent | 86 | 85 | 77 |

Selskapet har ikke bokført forsknings- og utviklingskostnader i 2017.

Fortsatt drift

God økonomisk styring har bidratt til et overskudd som styrker egenkapitalen og gir selskapet et godt grunnlag til å videreutvikle festivalen. Selskapet har flerårsperspektiv i planlegging av helårsaktivitet og festivalprogram, og er derfor avhengig av å bygge egenkapital over tid for å realisere større bookinger, besøk av nordlige folk og andre uforutsette hendelser. I 2018 starter festivalen utvidelse av Lavdi, storscenen, som er kostnadsberegnet til kr 2 750 000,-. Opparbeidet overskudd i år samt tidligere år finansieres i hovedsak av dette.

Årsoppgjøret er avlagt under forutsetning om fortsatt drift.

Arbeidsmiljø og likestilling

Selskapet har hatt 4 fast ansatte fra 1.7.2014, hvorav tre kvinner og en mann. Fra 1.10.2017 ble en kvinne ansatt i 20% tre årig prosjektstilling. Styrets sammensetning, inkludert varamedlemmer, er 8 kvinner og 6 menn. Staben har ellers en tilnærmet lik fordeling mellom menn og kvinner, og vi finner derfor kjønnsbalansen tilfredsstillende. Arbeidsmiljøet er godt, men det har i første halvår vært en prosess og dialog mellom ledelsen og de ansatte om utarbeidelse av personalhåndbok som blant annet medførte tre sykemeldinger i første kvartal i år. Sykefraværet var totalt på 5,3 % i 2017 mot 2,7% i 2016. Sykefravært har gått ned etter 1. kvartal (15,6%) og ligger på 3,8% i 4. kvartal 2017. Forøvrig er det ikke rapportert skader på personell i perioden.

Ytre miljø

Det finnes ikke kjente forhold ved bedriften som medfører vesentlige negative påvirkninger av det ytre miljøet. Vi jobber aktivt for å begrense påvirkning av ytre miljø. I 2004 ble vi første gang sertifisert som miljøfyrtårn, med resertifisering i 2007, 2010, 2013 og i 2016.

Årsberetning 2017

Årsresultat og disponeringer

Styret foreslår følgende disponering av årsresultatet på kr 680 577:

| | |
|---|----------------|
| Dekning av tidligere udekket tap | 0 |
| Overført til annen egenkapital | 680 577 |
| Overføring fond for vurderingsforskjeller | 0 |
| Totalt | 680 577 |

Etter styrets oppfatning gir det fremlagte årsregnskap et rettviseende bilde av drifta og tilfredsstillende informasjon om selskapets resultat og stilling. Det er ikke inntrådt forhold etter regnskapsårets slutt som påvirker dette.

Samuelsberg 05/05-2018

Christina Henriksen
Styreleder

Stein G Bjørn
Styremedlem

Henrik Solberg
Styremedlem

Janne Hansen
Styremedlem

Merethe Forfang
Styremedlem

Magnus Tornensis
Styremedlem

Kirsti Blomli
Styremedlem

Magne Harald
Wilhelmsen
Daglig leder

Resultatregnskap

| | Note | 2017 | 2016 |
|--|------|-------------------|-------------------|
| DRIFTSINNEKTER OG DRIFTSKOSTNADER | | | |
| Driftsinntekter | | | |
| Salgsinntekt | 1 | 2 985 947 | 3 116 815 |
| Annen driftsinntekt | 2 | 8 109 949 | 6 884 388 |
| Sum driftsinntekter | | 11 095 896 | 10 001 203 |
| Driftskostnader | | | |
| Varekostnad | 3 | 3 894 983 | 3 972 557 |
| Lønnskostnad | 4 | 3 148 054 | 2 861 018 |
| Avskrivning på varige driftsmidler | 5 | 104 212 | 88 849 |
| Annen driftskostnad | | 3 268 013 | 2 985 479 |
| Sum driftskostnader | | 10 415 262 | 9 907 902 |
| DRIFTSRESULTAT | | 680 634 | 93 301 |
| FINANSINNEKTER OG FINANSKOSTNADER | | | |
| Finansinntekter | | | |
| Annen renteinntekt | | 929 | 1 447 |
| Annen finansinntekt | | 80 | 0 |
| Sum finansinntekter | | 1 009 | 1 447 |
| Finanskostnader | | | |
| Annen rentekostnad | | 1 014 | 606 |
| Annen finanskostnad | | 52 | 1 184 |
| Sum finanskostnader | | 1 066 | 1 790 |
| NETTO FINANSPOSTER | | -57 | -343 |
| ORDINÆRT RES. FØR SKATTEKOSTNAD | | 680 577 | 92 958 |
| Skattekostnad på ordinært resultat | | 0 | 0 |
| ORDINÆRT RESULTAT | | 680 577 | 92 958 |
| ÅRSRESULTAT | | 680 577 | 92 958 |
| OVERF. OG DISPONERINGER | | | |
| Overføringer annen egenkapital | | 680 577 | 92 958 |
| SUM OVERFØRINGER OG DISPONERINGER | | 680 577 | 92 958 |

Balanse pr. 31.12.2017

| | Note | 31.12.2017 | 31.12.2016 |
|---|------|------------------|------------------|
| EIENDELER | | | |
| ANLEGGSMIDLER | | | |
| Immaterielle eiendeler | | | |
| Konsesjoner, patenter, lisenser o.l. | 5 | 60 010 | 60 010 |
| Sum immaterielle eiendeler | | 60 010 | 60 010 |
| Varige driftsmidler | | | |
| Tomter, bygninger og annen fast eiendom | 5 | 1 247 934 | 1 044 583 |
| Driftsløsøre, inventar, verktøy, kontorm. | 5 | 34 602 | 34 602 |
| Sum varige driftsmidler | | 1 282 536 | 1 079 185 |
| Finansielle anleggsmidler | | | |
| Investeringer i aksjer og andeler | 6 | 446 000 | 446 000 |
| Sum finansielle anleggsmidler | | 446 000 | 446 000 |
| SUM ANLEGGSMIDLER | | 1 788 546 | 1 585 195 |
| OMLØPSMIDLER | | | |
| Varer | | 64 961 | 46 331 |
| Fordringer | | | |
| Kundefordringer | | 358 900 | 11 811 |
| Andre fordringer | 7 | 959 888 | 1 633 748 |
| Sum fordringer | | 1 318 788 | 1 645 558 |
| Bankinnskudd, kontanter o.l. | 8 | 1 471 896 | 644 013 |
| SUM OMLØPSMIDLER | | 2 855 645 | 2 335 903 |
| SUM EIENDELER | | 4 644 191 | 3 921 098 |
| EGENKAPITAL OG GJELD | | | |
| EGENKAPITAL | | | |
| Innskutt egenkapital | | | |
| Selskapskapital | 9 | 500 000 | 500 000 |
| Overkurs | | 480 384 | 480 384 |
| Sum innskutt egenkapital | | 980 384 | 980 384 |
| Opptjent egenkapital | | | |
| Annen egenkapital | | 3 026 549 | 2 345 972 |
| Sum opptjent egenkapital | | 3 026 549 | 2 345 972 |
| SUM EGENKAPITAL | | 4 006 934 | 3 326 356 |
| GJELD | | | |
| KORTSIKTIG GJELD | | | |
| Leverandørgjeld | | 169 603 | 188 494 |
| Skyldig offentlige avgifter | | 127 465 | 139 331 |
| Annen kortsiktig gjeld | 10 | 340 189 | 266 917 |
| SUM KORTSIKTIG GJELD | | 637 257 | 594 741 |
| SUM GJELD | | 637 257 | 594 741 |
| SUM EGENKAPITAL OG GJELD | | 4 644 191 | 3 921 098 |

Balanse pr. 31.12.2017

Note 31.12.2017 31.12.2016

Samuelsberg 05/05-2018

Christina Henriksen
Styreleder

Stein G Bjørn
Styremedlem

Henrik Solberg
Styremedlem

Janne Hansen
Styremedlem

Merethe Forfang
Styremedlem

Magnus Tornensis
Styremedlem

Kirsti Blomli
Styremedlem

Magne Harald
Wilhelmsen
Daglig leder

Noter 2017

Regnskapsprinsipper:

Årsregnskapet er satt opp i samsvar med regnskapsloven og god regnskapsskikk. Selskapet har videre fulgt relevante bestemmelser i Norsk Regnskaps Standard utarbeidet av Norsk Regnskaps Stiftelse.

De unntaksregler som gjelder for små foretak er anvendt der annet ikke er angitt i regnskapsprinsipper. Det har ikke vært noen endringer i regnskapsprinsipper.

Omløpsmidler og kortsiktig gjeld

Omløpsmidler og kortsiktig gjeld omfatter normalt poster som forfaller til betaling innen ett år etter siste dag i regnskapsåret, samt poster som knytter seg til varekretsløpet. Omløpsmidler vurderes til laveste verdi av anskaffelseskost og antatt virkelig verdi (Laveste verdis prinsipp).

Anleggsmidler og langsiktig gjeld

Anleggsmidler omfatter eiendeler bestemt til varig eie og bruk for virksomheten. Anleggsmidler er vurdert til anskaffelseskost. Varige driftsmidler føres opp i balansen og avskrives over driftsmidlets forventede økonomiske levetid. Varige driftsmidler nedskrives til virkelig verdi ved verdifall som forventes ikke å være av forbigående art. Nedskrivninger blir reversert når grunnlaget for nedskrivningen ikke lenger finnes å være til stede.

Inntektsføring

Selskapets hovedinntektskilder er driftstilskudd fra Norsk kulturråd, Troms Fylkeskommune og Kåfjord kommune. Nye retningslinjer for festivalordningen foreligger fra og med 2018 og selskapet har fått innvilget tilskudd for perioden 2018-2020. I tillegg mottar selskapet tilskudd som Samisk Festival fra Sametinget. Disse inntektene periodiseres til aktuelt regnskapsår. Inntektsføring ved salg av billetter og andre varer under festivalavvikling skjer på leveringstidspunktet. Prosjektinntekter og andre ytelser inntektsføres i takt med utførelsen. Andelen av prosjektinntekter som innbetales på forskudd og knytter seg til fremtidige ytelser, balanseføres som uopptjent inntekt og inntektsføres deretter i takt med levering av ytelsene.

Fordringer

Kundefordringer og andre fordringer føres opp i balansen til pålydende etter fradrag for avsetning til påregnelig tap. Avsetning til påregnelig tap gjøres på grunnlag av en individuell vurdering av de enkelte fordringene. I tillegg gjøres det for øvrige kundefordringer en uspesifisert avsetning for å dekke antatt tap.

Andre fordringer er også gjenstand for en tilsvarende vurdering.

Skatt

Selskapet er ikke skattepliktig.

Pensjonsforpliktelser

Selskapet er pliktig til å ha OTP avtale på sine ansatte og har opprettet det gjeldende fra 2010.

Noter 2017

Note 1 - Salgsinntekt

| Salgsinntekter | 2017 | 2016 |
|----------------------------|------------------|------------------|
| Salg cd, t-skjorter etc. | 48 161 | 41 967 |
| Standleie | 56 600 | 36 240 |
| Sponsorinntekter | 315 000 | 353 000 |
| Salg alkoholfri øl | 1 722 | 939 |
| Salg øl/rusbrus | 330 088 | 302 385 |
| Salg vin | 169 297 | 106 549 |
| Salg tobakksvarer | 24 432 | 12 672 |
| Salg mat- og kioskvarer | 403 655 | 380 596 |
| Salg billetter | 1 633 993 | 1 809 935 |
| Salg annonser | 3 000 | 59 000 |
| Salg div. utenfor avg.omr. | 0 | 13 533 |
| Sum salgsinntekter | 2 985 947 | 3 116 815 |

Note 2 - Annen driftsinntekt

| Annen driftsinntekt | 2017 | 2016 |
|--------------------------------|------------------|------------------|
| Gavemidler | 200 000 | 175 000 |
| Tilskudd Sametinget | 1 159 000 | 1 130 000 |
| Tilskudd Kåfjord Kommune | 500 700 | 500 700 |
| Tilskudd Troms Fylkeskommune | 500 700 | 500 700 |
| Tilskudd Norsk Kulturråd | 2 336 568 | 2 336 568 |
| Tilskudd Utenrikspartementet | 940 087 | 800 000 |
| Diverse prosjekttilskudd | 2 356 674 | 1 335 595 |
| Andre tilskudd | 77 254 | 19 869 |
| Annen leieinntekt | 7 200 | 19 845 |
| Andre driftsinntekter | 31 766 | 66 110 |
| Sum annen driftsinntekt | 8 109 949 | 6 884 388 |

Noter 2017

Note 3 - Varekostnad

| Varekostnad | 2017 | 2016 |
|------------------------------------|------------------|------------------|
| Varekjøp øl | 201 549 | 150 645 |
| Varekjøp vin | 62 940 | 50 041 |
| Varekjøp tobakk | 20 102 | |
| Varekjøp mat- og kioskvarer | 532 969 | 442 151 |
| Endring varelager | -18 630 | 11 611 |
| Artisthonorarer innland | 947 114 | 697 319 |
| Artisthonorarer utland | 89 491 | 543 398 |
| Artistkostnader kost | 31 193 | 48 870 |
| Artistkostnader losji | 35 737 | 93 977 |
| Artistkostnader reiseutgifter | 60 476 | 358 283 |
| Artistkostnader diverse | 3 299 | 10 764 |
| Artistcafé | 7 956 | 8 564 |
| Artistkostnader Moskva | 0 | 0 |
| Kostnader Barnefestival | 44 797 | 29 855 |
| Kostnader Seminar | 25 217 | 23 720 |
| Kostnader Riddu Siida | 191 607 | 116 026 |
| Kostnader Ungdomscamp | 113 375 | 32 123 |
| Kostnader Kunstutstilling | 4 198 | 65 714 |
| Kostnader Kurs | 24 555 | 33 137 |
| Kostnader Tema Nordlige Folk | 402 954 | 230 706 |
| Kostnader Filmprogram | 14 826 | 17 393 |
| Kostnader presserom | 3 964 | 3 820 |
| Kostnader Sikkerhet | 308 287 | 303 604 |
| Kostnader Lyd & Lys Produksjon | 428 581 | 440 012 |
| Kostnader miljø | 95 412 | 100 822 |
| Kostnader frivillige | 59 559 | 45 623 |
| Kostnader sponsorer | 0 | 0 |
| Kostnader Transport av publikum | 92 499 | 45 671 |
| Kostnader Transport til/fra Tromsø | 72 050 | 56 370 |
| Kostnader diverse | 38 907 | 12 337 |
| Sum varekostnad | 3 894 983 | 3 972 557 |

Note 4 - Lønnskostnad

Selskapet har hatt 4 årsverk i regnskapsåret.

| | I år | I fjor |
|------------------------------|------------------|------------------|
| Lønn | 2 739 698 | 2 481 119 |
| Pensjonskostnader | 75 852 | 71 347 |
| Andre lønnsrelaterte ytelser | 332 504 | 308 552 |
| Totalt | 3 148 054 | 2 861 018 |

Noter 2017

Ytelser til ledende personer og revisor

| | Lønn og annen godtgjørelse |
|------------------------------|---------------------------------------|
| Daglig leder | 623 715 |
| Styrehonorarer | 128 000 |
| Revisor, revisjon (eksl.mva) | 52 353 |
| Revisor, bistand (eksl.mva) | 0 |

Obligatorisk tjenestepensjon

Selskapet er pliktig til å ha en obligatorisk tjenestepensjonsordning for sine ansatte og oppfyller lovkravene til det.

Note 5 - Avskrivning på varige driftsmidler

| | Konsesjoner, patenter, lisenser o.l. | Tomter, bygninger og annen fast eiendom | Driftsløse, inventar, verktøy, kontorm. | Sum |
|----------------------------|---|--|--|-----------|
| Anskaffelseskost pr. 1/1 | 60 010 | 2 122 063 | 143 522 | 2 325 595 |
| + Tilgang | 0 | 307 563 | 0 | 307 563 |
| - Avgang | 0 | 0 | 0 | 0 |
| Anskaffelseskost pr. 31/12 | 60 010 | 2 429 626 | 143 522 | 2 633 158 |
| Akk. av/nedskr. pr 1/1 | 0 | 1 077 480 | 108 920 | 1 186 400 |
| + Ordinære avskrivninger | 0 | 104 212 | 0 | 104 212 |
| + Avskr. på oppskrivning | 0 | 0 | 0 | 0 |
| - Tilbakeført avskrivning | 0 | 0 | 0 | 0 |
| + Ekstraord nedskrivninger | 0 | 0 | 0 | 0 |
| Akk. av/nedskr. pr. 31/12 | 0 | 1 181 692 | 108 920 | 1 290 612 |
| Balanseført verdi pr 31/12 | 60 010 | 1 247 934 | 34 602 | 1 342 546 |
| Prosentats for ord.avskr | 100--1 | 4-10 | 20-33 | |

Note 6 - Investeringer i aksjer og andeler

Spesifikasjonen inneholder aksjer i Senter for nordlige folk AS som har forretningskontor i Kåfjord kommune.

| Selskap | Eierandel | Balanseført verdi | Anskaffelses kost |
|---------------------------------|-----------|----------------------|----------------------|
| Senter for nordlige folk AS | 10 % | 446.000 | 446.000 |
| Samlet balanseført verdi | | 446.000 | |

Noter 2017

Note 7 - Andre fordringer

| Andre fordringer | 2017 |
|---|----------------|
| Innvilget tilskudd Troms Fylke (RUP-Utvikling av RRFAS) totalt 750', andel 2017 | 43 661 |
| Innvilget tilskudd Sparebanken Kulturnæringsstiftelsen Obsidian Gaze 16 | 25 000 |
| Innvilget tilskudd Fritt Ord (Standing Rock og Selvmord i Sapmi - seminar) | 30 000 |
| Innvilget tilskudd Sametinget Bestillingsverk 2017 | 100 000 |
| Innvilget tilskudd Sametinget Riddu Sessions 2017 | 75 000 |
| Innvilget tilskudd Barentsekretariatet Nuorat 2017 | 330 000 |
| Innvilget tilskudd Barentsekretariatet Russland til Riddu 2017 | 200 000 |
| Innvilget tilskudd Sparebanken Kulturnæringsstiftelsen Riddu Sessions 17 | 75 000 |
| Innvilget tilskudd Sparebanken Kulturnæringsstiftelsen Årets Unge Kunstner 2017 | 75 000 |
| Periodisert 3Net- forskuddsbetalt | 6135 |
| Periodisert Porto | 92 |
| Sum andre fordringer | 959 888 |

Rapportering er ferdigstilt per utarbeidelse av årsoppgjøret, og de fleste beløpene er innbetalt pr februar 2018.

Note 8 - Bankinnskudd, kontanter o.l.

Bundne bankinnskudd utgjør pr 31.12. i år kr 80 794 og utgjorde pr 31.12. i fjor kr 72 674.

Note 9 - Selskapskapital

Selskapet har 500 aksjer, pålydende á kr 1 000, samlet aksjekapital utgjør kr 500 000. Selskapet har kun en aksjeklasse.

| Aksjonærens navn | Antall aksjer |
|-------------------------|----------------------|
| Riddu Riddu Searvi | 500 |

Note 10 - Annen kortsiktig gjeld

| Annen kortsiktig gjeld | 2017 | 2016 |
|-----------------------------------|----------------|----------------|
| Forskuddsbetalt billetter | 41 058 | 17 508 |
| Forskuddsbetalt tilskudd | 33 799 | 0 |
| Skyldige feriepenger | 247 886 | 222 420 |
| Påløpte kostnader | 17 446 | 26 989 |
| SUM ANNEN KORTSIKTIG GJELD | 340 189 | 266 917 |

Kostnadsanslag – Utvidelse av hovedscene, Riddu Riddu festivalen

1.0 OPPDRAG

Tiltakshaver er Riddu Riddu Festivála AS.

Riddu Riddu Festivála AS, 9144 Samuelsenberg planlegger ombygging og utvidelse av storscenen på Riddu-sletta i Mandalen, og har engasjert AR-Ing A/S i denne forbindelse til å utarbeide et kostnadsanslag som grunnlag for finansieringen.

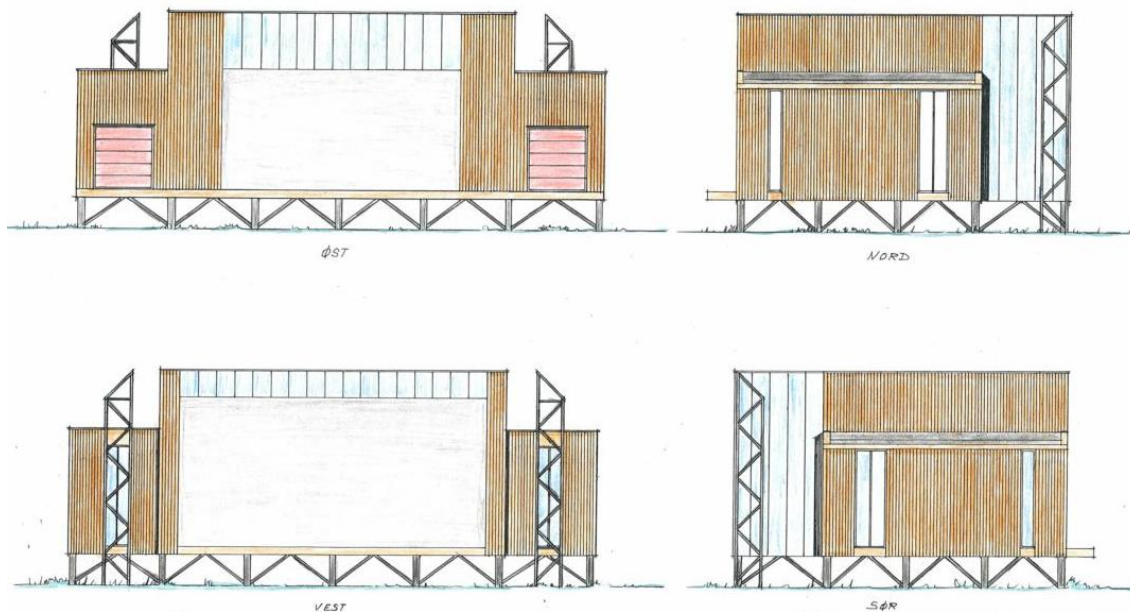

2.0 GENERELT

Eiendommen ligger i Mandalen i Kåfjord kommune med adresse 9144 Samuelsenberg.

Det har lenge vært behov for å få større høyde på scenen med hensyn til scenerigg, scenelys og annet utstyr. Det er også behov for alternative scener slik at omrigg blir mer effektiv og lange avbrudd unngås under konserter og lignende.

Tiltakshaver tenker derfor å etablere en ny hovedscene med to siderom til scenen. Sceneåpningen i hovedscenen vil bli høyere med omtrent samme bredde som tidligere. Det planlegges også en mindre scene på baksiden av bygget.

Eksisterende veggmaleri på utvendig panel der det planlegges utvidelse med sidescene ønskes om mulig tatt vare på ved skånsom rivning og merking for eventuell oppsetting annet sted.

Scenen planlegges med utvendig kledning av sibirsk lerk i kombinasjon med gjennomsiktede/frostede flater av type Rodeca som kan lyssettes. Disse overflatene vil være de samme som på øvrige konstruksjoner i området, og gi et helhetlig bygningsmiljø.

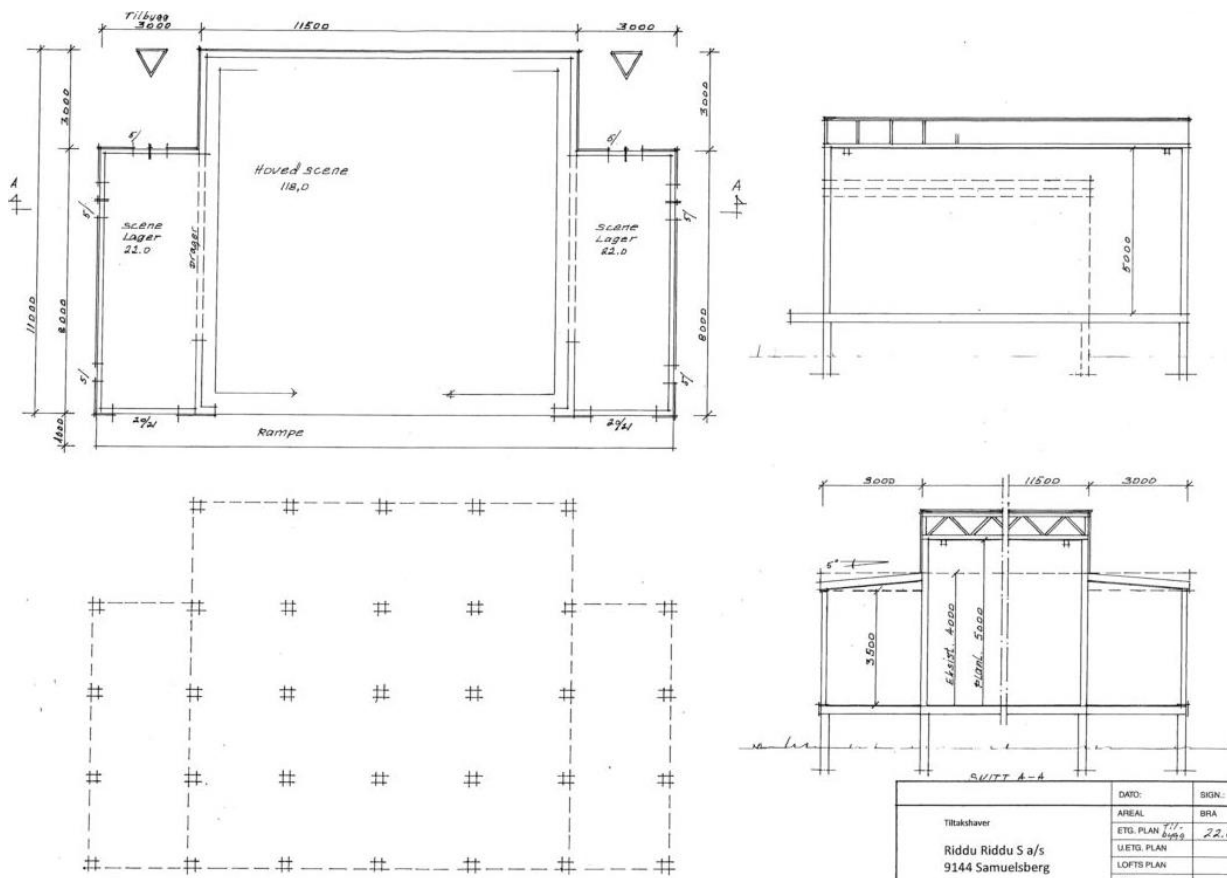

3.0 KORT BESKRIVELSE AV ARBEIDENE

Total scene vil bli på ca. 174 m² BTA på ett, trinnløst plan med scene og sidescener/lager samt bakrom.

Utstyr inngår ikke i kostnadsoverslaget.

Eksisterende bygg er fundamentert på pilarer i tre. Over fundamentene er bygget oppført i bindingsverk i tre med bærevegg for takkonstruksjonene som vegg mellom hovedscene og bakrom. Alle konstruksjonene er oppført uisolert.

Det er skade i takkonstruksjon og veggkonstruksjoner, og fundamentstolper sies å være noe sviktende.



3.1 BYGNING:

Kostnadene omfatter:

Eksisterende fundamenter forsterkes uten å berøre konstruksjonene over. Komplettering/ utvidelse/ forsterkning av stolpefundamentering gjøres til frostfri grunn på søylefundamenter i betong.

Eksisterende bærevegg og bakvegg rives. Scenebygget utvides bakover, og utvidelsen fundamenteres på samme måte som øvrig del av bygget.

Utvidelsen utformes tilsvarende som på eksisterende bygg, med buet takfront foran og bak.

Vegger oppføres i enkelt bindingsverk med vindtetting, men uten isolasjon.

Eksisterende scenegulv av 23 mm forskalingsbord med 23 mm sponplater over kan beholdes som undergulv med nytt scenegulv oppå. Høydeforskjeller utjevnes.

Eksisterende takkonstruksjon rives og det føres opp nytt tak hvor fri høyde under himling løftes fra dagens 4 m til 5 m i det ferdige scenebygget. Taket oppføres i samme stil som eksisterende tak, med ensidig fall mot baksiden, takrenner og nedløp. Tak over siderommene scenene utføres som pulttak som skjules bak gesimskanter.

Takkonstruksjonene oppføres i tre med selvbærende takstoler, alternativt stålkonstruksjoner. Bærekonstruksjon må prosjekteres, og vindavstivning ivaretas både i tak og vegger.

Besøksadresse: Strandveien 72, 2.etg. Postadresse: Postboks 112, 9189 SKJERVØY Mobil: 95 80 34 51

Tlf.: 77 77 72 70

Telefax: 77 77 72 79

E-post: firmapost@ar-ing.no

Foretaksnummer: 953 499 290

Takkonstruksjonen planlegges oppført uisolert, men vi anbefaler å ha noe isolasjon i takkonstruksjonen for å motvirke kondensering innvendig og ising på taket så lenge det planlegges en tett bygning. Lufting av tak må da ivaretas.

Eksisterende bærevegg midt i bygget rives, og vegger som ikke passer med ny planløsning rives. Scenen bygges opp uten vegger mellom hovedscene og bakscene.

Pyntesøyler og dragere rives og installasjoner som vist på tegning monteres. Dette er tenkt som trekonstruksjoner med lysplater.

Åpent rom under bygget kles igjen tilsvarende utvendig kledning på bygget, men med mulighet for lagring ved at kledningen monteres på flyttbare rammer.

3.2 EL-ARBEIDER:

El-anlegget består i all hovedsak av nødvendig belysning og bygger videre på eksisterende el-anlegg i bygget.

3.3 VENTILASJON:

Det er ingen ventilasjonsanlegg medtatt.

3.4 RØRLEGGING:

Det er ingen vanninstallasjoner medtatt.



4.0 KOSTNADSANSLAGET

Kostnadsoverslaget er basert på utførelse/omfang som beskrevet ovenfor. Priser er dels innhentet ved direkte forespørsel til entreprenører/leverandører, dels basert på erfaringstall fra tilsvarende arbeider. Alle priser refererer til dagens prisnivå. Kostnadsoverslaget har en nøyaktighet innenfor ca. +/- 20%

5.0 KOSTNADSOVERSLAG

| | | | |
|------|--|-----|---------------------------|
| 1.0 | TILRIGGING | | |
| 1.1 | Rigg og drift | kr. | 300.000,- |
| 2.0 | BYGNING | | |
| 2.01 | Nybygg, demontering og tilpasning | kr. | 1.900.000,- |
| 3.0 | VVS: | | |
| 3.01 | Ventilasjonsarbeider | kr. | - |
| 3.03 | Rørleggerarbeider | kr. | - |
| 8.0 | EL-kraft El installasjoner | kr. | 150.000,- |
| 8.0 | PROSJEKTADMINISTRASJON./HONORARER | | |
| 8.81 | Byggeledelse/prosjektering/søknader etc. | kr. | 150.000,- |
| 9.0 | FINANSKOSTNADER./PRISSTIGNING | | |
| 9.92 | Prisstigning | | |
| 9.93 | Uforutsett | kr. | 200.000,- |
| 9.99 | Byggelånsrente (ikke mva) | kr. | _____ |
| | Sum kostnader eks mva | kr. | <u>2.700.000,-</u> |

9180 Skjervøy 23.11. 2017

Roald Sebergesen

FORSLAG TIL LØSNING

DATE: 07.02.18

VED LYDBUA.

- NY KLEDNING PÅ LYDBUA → SIBIRSK LERK PÅ SIDEVEGGER
+ RAMME I FOR- OG BAKVEGG.
- RODEZA PLATER SOM BAK- OG FRAMVEGG (TIL LUKKING, EVTANNET).
- 3 RADER MED SITTE-/STÅ BENKER
- BAKVEGG AV GJERDE/HESJE STOLPER, (SOM ER PÅ OMRÅDET).
- MÅL 1:100
- TEGN: FRL

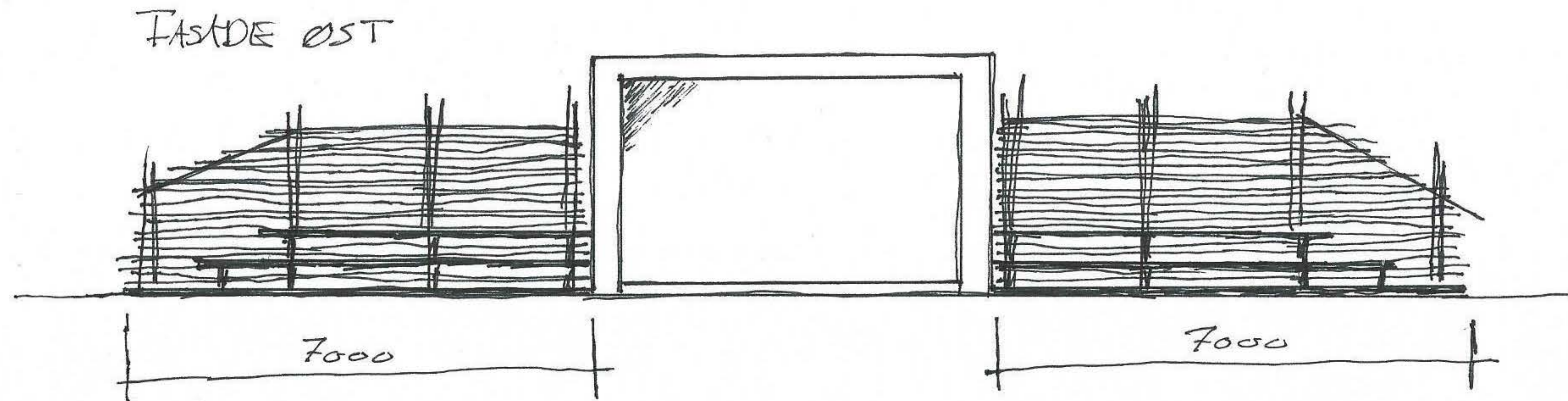

FORSLAG TIL LØSNING
VED LYDBUA.

DATO: 07.02.18

TEGN: FRL

FASADE SØR

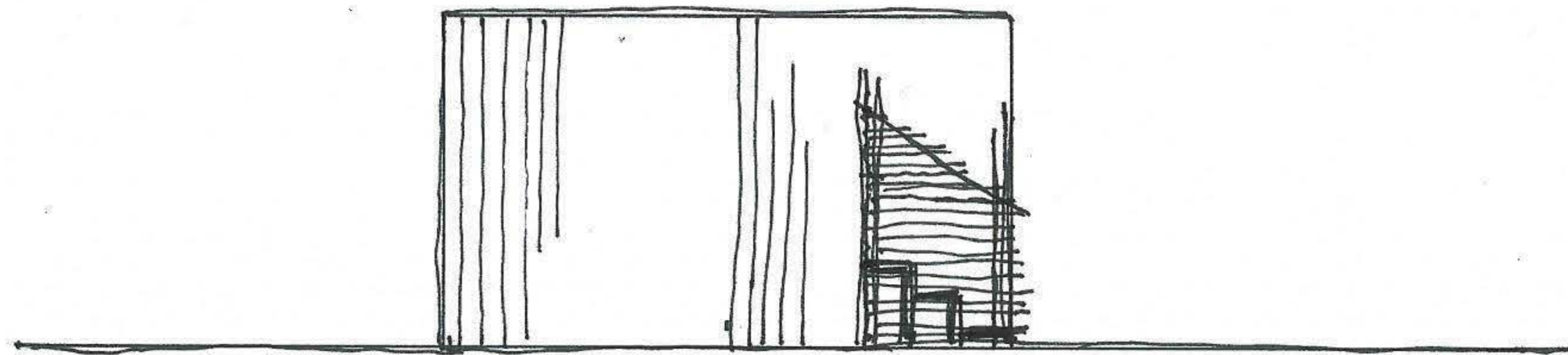

2000